4a. SEÇÃO--D. F.
Presidente Wilson 147
EMBAIXADA AMERICANA--Amer.Repub.

DIRETOR
M. PAULO FILHO
Avenida Gomes Freire, 471

Correio da Manhã

Fundador — EDMUNDO BITTENCOURT

SUPERINTENDENTE
JOSE V. PORTINHO

REDATOR-CHEFE
ANTONIO CALLADO

RIO DE JANEIRO, QUINTA-FEIRA, 18 DE AGÔSTO DE 1955

N. 19.140 — ANO LV

GERENTE
ALINIO DE SALLES

Nehru promete indenizar os saques dos consulados

Anunciada para hoje nova invasão do Estado Português da Índia

NOVA DELHI, 17. Nehru apresentou ao Parlamento novo balanço de vítimas: 14 mortos, 6 ou 7 consideradas morta, 13 feridos graves e 24 desaparecidos. Indicou primeiro, que 1.711 invasores haviam violado o território português em Goa, e 1.249 em Damão.

Evocou a seguir os incidentes de Bombaim e Calcutá, que depredaram os consulados de Portugal, declarando: "Fiquei profundamente aflito com êsses incidentes em que turbas incontroláveis cometeram violências. Foi um acontecimento desastrado, por serem essas manifestações contra consulados estrangeiros neste país."

Propôs indenizar Portugal pelos danos causados aos seus consulados, e concluiu: "Não permitirei que a política internacional da União Indiana seja ditada na praça pública." (F.P.)

NOVA INVASAO

BOMBAIM, 17. Informam da fronteira portuguesa que 2.500 indianos se preparam, em Banda, para invadir amanhã a cidade portuguesa, em nova "invasão pacífica". (U.P.)

EXPLICAÇAO

PAN JIM, 17. O general Bernardo Guedes, governador-geral de Goa, declarou aos jornalistas que embora lamentasse a morte de invasores indianos, podia afirmar que a polícia goense agiu com máxima moderação: permaneceu calma em penosas circunstâncias: disparou só quando não tinha outra alternativa. O povo de Goa auxiliou as autoridades a expulsar os indianos. "A oferta de Portugal de negociar uma co-existência pacífica está de pé; mas Portugal não discute qualquer transferência de seu território ou população." (R.)

EM CALCUTA'

CALCUTA', 17. A cidade ficou paralisada até as últimas horas da tarde em conseqüência da greve declarada como "protesto'" contra os incidentes de Goa. Os trens não funcionaram. Os vôos foram suspensos, pois os grevistas não permitiam que tripulantes ou passageiros subissem aos aviões. Em várias ruas houve barricadas com carrinhos de mão e lata de lixo. Realisou-se um comício, no qual foi criticada a atitude de Nehru. (U.P.)

DESORDENS

CALCUTA', 17. Uma turba de indianos atacou as instalações da "G. Mackenzie and C.", de propriedade britânica, atirando pedras e tentando incendiar um automóvel, porque a companhia não atendeu o apêlo de greve. (R.)

EM BOMBAIM

BOMBAIM, 17. A cidade voltou à normalidade. Nos violentos distúrbios de ontem houve 126 pessoas feridas à bala e 87 receberam ferimentos de origem diferente. Estão feridos muitos policiais, e foram prêsos 50 arruaceiros, armados de punhais, barras de ferro e pedras.

A imprensa deplora os incidentes, invocando a "não violência" que o govêrno preconiza. (U.P.)

NA IMPRENSA INGLÊSA

LONDRES, 17. A sra. Paksbmi Pandit, que presidiu a Assembléia da ONU, e é alto comissário da União Indiana em Londres, defendeu hoje a conquista de Goa pelo seu país.

Em carta ao "London Times", a irmã de Nehru diz que todos os setores da opinião hindu desejam Goa, e que o premier Nehru aconselhou moderação e paz nos últimos 8 anos, sem propugnar a violência. Repete que nenhum elemento de ação violenta é admissível na filosofia que anima o govêrno da União Indiana."

O "Daily Express" ataca Nehru em editorial; acusa-o de ter iniciado a crise ao excitar sentimentos antiportugeses; e "agora teme que o derramamento de sangue enfraqueça suas pretensões. Nehru, como ataca os portugueses, nunca perde oportunidade para desacreditar o regime britânico".

O "Manchester Guardian", afirma que se Nehru acha brutal que a polícia de Goa tivesse disparado contra os invasores, apesar de ter sido alvo de graves provocações, também é brutal a atuação da polícia hindu, que disparou contra a multidão em Bombaim. "A quaisquer que sejam os méritos da causa da União Indiana, não é provável que os portuguêses se retirem, e Nehru sabe isso. Deve ter ficado também claro que manifestações em grande escala, como as de 2ª. feira, acabam com mortos." (U.P.)

COMUNICADO

A embaixada de Portugal nos remete cópia de um comunicado do seu govêrno, do qual destacamos:

"Infelizmente não foi atendida pela União Indiana a advertência e apêlo que lançou o Govêno Português para evitar a violação das fronteiras do Estado Português da Índia com massas de invasores, em atitude agressiva.

Sabe-se que vários milhares de indianos entraram em nosso território por diversos pontos, desobedecendo às autoridades que, como fôra rigorosamente estabelecido, usaram todos os meios possíveis para se fazerem respeitar sem usar a fôrça. Em alguns casos a conduta dos invasores — que chegaram a abrir valas para entrincheirar-se — tornou irremediável o uso de armas de fogo, primeiro para o ar e para o chão; só em último caso, contra pessoas. Foram as autoridades portuguêsas compelidas e defender-se da violência pela violência; há a deplorar mortes e ferimentos. Cabe por inteiro a responsabilidade a quem tem excitado e favorecido a invasão de que o Estado Português da Índia acaba de ser vítima.

Os bandos invasores já foram expulsos do nosso território embora possa haver ainda alguns emboscados em regiões de acesso menos fácil.

No interior dos territórios portuguêses há completa tranquilidade, e a população comenta indignada a atitude dos invasores. O Govêrno Português apresenta formal protesto ao Govêrno da União Indiana pela grave violação de soberania perpetrada, e denuncia à opinião internacional os propósitos de provocação que envolve".

Adenauer poderia desistir

BONN, 17. "Seria possível anular a viagem de Adenauer a Moscou se os russos recusassem discutir a reunificação", escreve "Die Welt", citando círculos políticos. (F.P.)

A DELEGAÇAO

BONN, 17. Adenauer será acompanhado a Moscou por um perito em política internacional pertencente à oposição. O Ministério de Exterior se recusou a confirmar, mas o presidente da Câmara disse que a participação do socialista Carlo Schimid nas conversações de Moscou não pode causar prejuizo.

Corre que Adenauer convidou os dois presidentes das Comissões de relações exteriores para o acompanharem. (U.P.)

O PODER DO ÁTOMO

AINDA NÃO CONSEGUIU (NO BRASIL) DESINTEGRAR O PODER DA BUROCRACIA

Prejudicados, "por falta de divisas", os estudos e pesquisas do Instituto de Biofísica sôbre o emprêgo de energia nuclear na Medicina – Nem o átomo pode com o espírito da CEXIM – Programa à frente: centro de distribuição geral de isótopos, fornecimento de equipamento atômico, instituição de cursos

De MAURÍCIO CAMINHA DE LACERDA

Suponham um país onde todos, entretidos num papaguear tremendo, deixem sempre para amanhã — ou para nunca — o que deve ser feito urgentemente hoje; suponham neste país alguém que, antes mesmo de que a opinião pública se dê conta disso, se empenhe de corpo e alma em impulsionar a ciência médica através do emprêgo da energia atômica; suponham, com paciência ainda, que êsse alguém já obtinha êxitos notáveis aplicando processos nucleares no tratamento e no diagnóstico de moléstias graves e que até mesmo já se valia de injeções de substâncias radioativas para debelar certas formas rebeldes de enfermidades: e suponham agora que, de repente, tudo isso teve de interromper-se porque o govêrno não concedeu, alegando falta de divisas, o câmbio necessário ao pagamento de despesas no exterior com a importação de isótopos radioativos essenciais à tarefa. De suposição em suposição, o leitor chegará inevitàvelmente à conclusão de que a coisa é bem típica do Brasil.

E é mesmo. Ora, o Instituto de Biofísica da Universidade do Brasil, está impedido de continuar suas valiosas experiências e estudos radioativos, de concretizar todo um vasto programa de desenvolvimento da aplicação da energia nuclear na Medicina, de prosseguir inclusive no tratamento de certas doenças sensíveis aos medicamentos atômicos, porque o govêrno, que o mantém, de outro lado lhe nega, há já um ano, divisas para o pagamento (mil libras) da dívida contraída com o Laboratório Harwell, (inglês), na aquisição de isótopos radioativos. A CEXIM deixou raízes muito fortes. Mais fortes que o poder do átomo, vá lá. E antes mesmo de ingressarmos na Idade Atômica, o átomo brasileiro esbarra, ao dobrar a esquina, na estreiteza de visão e na burocracia. O conselheiro Acácio, antes de entrar na literatura, parece, deixou escola aqui...

Dr Carlos Chagas Filho
O átomo veste avental

UM MUNDO À VISTA

Ontem, êste repórter conversou com o dr. Carlos Chagas Filho sôbre êsse e sôbre outros casos mais. Quem é? É o diretor do Instituto de Biofísica e, na ciência, por certo dispensa cartão de visita. De resto, trata-se de um dos homens que, no Brasil, mais têm favorecido aos estudos sôbre a utilização da fôrça nuclear na Medicina. Se encontra barreiras? Evidentemente as encontra — já referimos uma. Mas vencer barreiras é, para êle, todos sabem, tradição de família. Além do mais, é membro da Comissão de Energia Atômica do Conselho Nacional de Pesquisas, devendo-se-lhe também o ter trazido para o Rio um dos mais renomados sábios em química e átomo que o mundo conhece: o dr. E. Barron, que trabalha na Faculdade de Medicina, depois de atuar em Oak Ridge.

De dentro do seu avental branco, o dr. Carlos Chagas despeja sôbre o jornalista uma torrente de entusiasmo. Aludindo ao átomo e à Medicina, acena com todo um novo mundo de surprêsas e de esperanças por intermédio do emprêgo da fôrça radioativa.

O ÁTOMO DE AVENTAL BRANCO

Fala na importância dessa descoberta formidável na biologia. — "A utilização dos produtos oriundos de reações nucleares nesse campo (diz) veio criar para essa ciência uma nova era. Pode-se afirmar que o avanço colossal que a biologia tem tido nestes últimos anos é em grande parte devido à possibilidade da aplicação dos isótopos radioativos. No terreno médico, isótopos têm utilidade no diagnóstico e na terapêutica".

E qual, nesta última, a aplicação mais sensacional da radioatividade? A seu ver, a da *bomba de cobalto*, sem dúvida a arma de luta anticâncer mais segura. Também no domínio da terapêutica, "é de notar o efeito surpreendente da aplicação do rádio-iodo na cura das afecções da tiroide e do rádio-fósforo na policitemia (aumento exagerado dos glóbulos vermelhos no sangue). "Muitas coisas que eram difíceis se tornaram fáceis, assim. Exemplo: a determinação do volume sanguíneo com o auxílio do rádio-fósforo. Outro: os métodos de rádio-diagnóstico da ultra-cavitária, feito com o túlio, quando se conseguem agulhas extremamente pequenas e radiografias perfeitas".

Quase no fim do século, o átomo, que destruiu Nagasaki e Hiroshima, persigna-se, arrepende-se em Genebra, veste o avental branco dos cirurgiões e dos médicos — e põe mãos à obra.

UM PRECURSOR DA APLICAÇÃO DE ISÓTOPOS

E o Brasil? O dr. Carlos Chagas menciona instituições brasileiras que já utilizam isótopos radioativos. Salienta a instalação da Faculdade de Medicina de São Paulo e chama-lhe — "magnífica". Foi ali, recorda, no laboratório nuclear fundado em novembro de 1949, que, já em 1953, se realizou o primeiro curso latino-americano sôbre metodologia de isótopos radioativos. E o laboratório distribui êsses mesmos isótopos para os hospitais e centros de estudo de São Paulo e Rio.

Agora, a vez do Instituto de Biofísica. Desde 1944, observem, o instituto recorre aos rádio-isótopos, notadamente quanto aos problemas da biologia e, mais recentemente, em cooperação com o Hospital dos Servidores do Estado, em questões da terapêutica. Foi o do Instituto Biofísico o primeiro laboratório sul-americano a utilizar isótopos radioativos em pesquisas, o que, talvez, muito poucos saibam. O ditado é certo: é no silêncio que se realiza.

LEIAM ISTO

— "Os isótopos — conta o dr. Carlos Chagas Filho — vinham inicialmente dos Estados Unidos, de Massachusets, pois a pilha atômica ainda não os fornecia para uso externo. Nos últimos dois anos, nossa atividade tem sido reduzida pelas dificuldades cambiais embora nossos sucessivos apêlos, e não conseguimos por isso, ainda, satisfazer os débitos com os estabelecimentos nucleares de Harwell, na Inglaterra".

Então para o átomo também existem dificuldades cambiais? Existem. O dr. Carlos Chagas Filho explica que tanto os doentes que se encontravam em tratamento, como as pesquisas nesse

(Continua na 9.ª página)

A vez da medicina
Um aparêlho dotado de um contador Geiger segue o curso do rádio-iodo no sangue de um paciente, até a glândula tiroide. A absorção do medicamento é um dos meios científicos mais modernos de combate ao câncer

O cardeal Spellman acusou Perón
Teriam destruído setenta igrejas

Novos distúrbios e prisões alarmam a população de Buenos Aires

NOVA YORK, 17 — "O povo argentino acha que foi o próprio Perón quem inspirou a violência contra as igrejas, declarou o cardeal Spellman, arcebispo de Nova York, ao chegar no navio "Brazil", após uma viagem de 39 dias pela América Latina. Não estêve na Argentina. O cardeal era acompanhado por monsenhor Gustavo Schultheiss, que lá estêve, Êsse declarou aos jornalistas que, no mínimo, 70 igrejas foram destruídas nos acontecimentos de 16 de junho; e que os assaltantes transportaram gasolina em caminhões com inscrições: "Fundação Evan Perón", e "Secretaria da Educação". (F.P.).

DESTRUIÇAO SISTEMATICA

NOVA YORK, 17 — Afirmou monsenhor Schultheiss que os assaltos de 16 de junho tiveram todos as mesmas características. Grupos de 20 a 30 homens forçavam a entrada das igrejas, destruiam os tabernáculos, os paramentos nas sacristias, e os arquivos da chancelaria. Talvez o maior prejuízo tenha sido essa destruição dos arquivos, que abrangiam 400 anos de igreja na Argentina, Uruguai e Paraguai. (U.P.).

PRESSÃO PÚBLICA

NOVA YORK, 17 — O "New York Times" escreve: "Pela primeira vez desde que Perón assumiu, a pressão pública contra êle é franca e implacável. Tudo mudou depois que o general atacou a Igreja". (U.P.).

NOVOS ACONTECIMENTOS

BUENOS AIRES, 17 — Incidentes se produziram hoje no coração da capital. Centenas de manifestantes, dando gritos hostis a Perón, chocaram-se com um grupo peronista travando sério conflito. Fôrças policiais e bombeiros intervieram. Foram realizadas prisões. (F.P.).

ALMIRANTE TORANZO

BUENOS AIRES, 17 — Corre que o movimento de policiais à meia-noite de ontem, na praça Onze, terminal da Estrada de Ferro Sarmiento, visiva proteger a transferência do almirante Toranzo, da Penitenciária de Palermo para a de Santa Rosa, na província Eva Perón. (U.P.).

NA CATEDRAL

BUENOS AIRES, 17 — A polícia e os bombeiros dissolveram a "casse-têtes" e mangueiras uma manifestação diante da Catedral, realizando várias prisões. O grupo queria prestar homenagem ao libertador.

San Martin — cuja morte é hoje comemorada — no mausolau que guarda seus despojos, na Catedral.

Ao sairem, os manifestantes gritaram "Viva a Liberdade". Interveio a polícia. (U.P.).

O FUTURO DO SUDÃO

KARTUM, 17. O Egito tentará derrubar o Primeiro-ministro sudanês, Ismail el Azhari, ante a sua política de completa independência para o Sudão — segundo fontes autorizadas.

O Partido Unionista de El Azhari pretende suprimir tanto a influência egípcia como a britânica no território sudanês. O Egito quer a união total com o Sudão.

As fontes citadas declaram que o futuro do govêrno egípcio de Gamal Nasser depende da situação sudanesa. (U.P.).

A recusa do Sultão de Marrocos

RABAT, 17 — Em Casablanca circularam boletins violentos, segundo as autoridades. Os agitadores procuram complicar o labirinto do bairro nativo, partindo lampiões e mudando sinais para dificultar a ação policial. Uma organização terrorista decretou greve para sábado.

O residente-geral Gilbert Grandval regressa hoje a Paris com a resposta do sultão Sidi Ben Arafa, que se diz ser negativa — pois o soberano não deseja formar o govêrno que lhe preconizam. (U.P.)

DESMENTIDO

PARIS, 17 — Comunica o gabinete do general De Gaulle: "E' falsa em todos os pontos a notícia do "Figaro" afirmando que De Gaule fêz chegar ao antigo sultão de Marrocos uma carta pessoal, no mês de julho". (F.P.)

NA ARGÉLIA

ALGER, 17 — Patrulhas do Exército percorrem hoje as montanhas Auras em busca de rebeldes. A polícia, em Maea, submeteu a interrogatório numerosos indivíduos.

Um destacamento travou breve combate com um bando, matando cinco e recuperando armas que haviam sido roubadas; perdeu um soldado e teve dois feridos. Na região de Boulle, os terroristas mataram um chefe local; em Collo feriram um maometano, e a polícia encontrou dois argelinos degolados. (U.P.)

Os terroristas irlandeses impressionam a Inglaterra

Não exprimem no entanto o sentimento geral da Irlanda

PARIS, 17. A existência em solo britânico de uma organização terrorista irlandêsa que a Scotland Yard descobriu, e cujas ramificações justificam apreensões da opinião, faz renascer um problema já resolvido: a independência da Irlanda.

Na República da Irlanda para grande número de patriotas, a independência só será completa no dia em que a região de Belfast fôr ligada a Dublin. Entretanto, a Irlanda do Sul, prospera, neutra enquanto o Reino Unido lutou ferozmente pela existência, e cujos cidadãos têm privilégios desconhecidos em qualquer parte, pois sem fazerem parte do Commonwealth, podem estabelecer-se na Grã-Bretanha e participar de eleições, — essa Irlanda do sul não é representada pelos terroristas que pretendem atuar "em seu nome". As coisas eram diversas na época da rebelião, e nos anos seguintes; o povo irlandês então fazia verdadeiramente causa comum com os revolucionários.

A tese irredentista, sustentada por argumentos sentimentais ou demonstrações violentas, apresenta também um problema jurídico. Admite-se que os povos têm direito a dispor de si. Por mais dura que fôsse para a causa dos aliados em geral a revolta irlandesa durante a primeira guerra, compreendia-se a paixão que a inspirava. Mas se um plebiscito fôsse organizado hoje, na Irlanda do Norte, não há dúvida de que seria favorável ao estatuto atual. Os irlandeses do norte são protestantes e unionistas, em grande maioria.

Os terroristas que os querem anexar à República do Eire, dão como argumento que essa população protestante e unionista é de origem inglêsa tendo resultado de "plantações" sucessivas efetuadas desde Cronmwell, através de imigrações organizadas que pouco a pouco eliminavam habitantes anteriores. Noutros têrmos, as reivindicações irlandesas baseam-se na volta a uma situação étnica anterior de três séculos à situação de hoje. O direito dos povos a disporem de si mesmos, estende-se assim a um povo que já não existe, e que o exerceria de maneira póstuma. O caráter jurídico de uma política, e sua eficácia, são coisas bem diferentes. (F.P.)

Resenha Internacional

ÁFRICA DO SUL — Em Johannesburg, uma turba enfurecida de 50 nativos perseguiu um europeu, batendo-lhe com garrafas e paus, por ter agredido brutalmente um vendedor de jornais nativo.

AUSTRIA — Regressaram a Viena 4 físicos que estiveram realizando trabalho forçado científico perto de 10 anos, na Rússia. Foram obrigados a assinar "contratos de trabalho" de longa duração.

CORÉIA — Um porta-voz do Foreign Office declarou à imprensa: "O govêrno britânico chegou há muito à conclusão de que a comissão neutra foi impedida pelos bolchevistas de exercer as funções de vigilância de que fôra encarregada". Mas recusou opinar sôbre se a Grã-Bretanha é favorável à dissolução da comissão. "Essa questão é agora objeto de discussões com os outros membros do comando da ONU".

FRANÇA — Começou a 22ª conferência da "Aliança Universal das Associações Cristãs de Moços", no Velôdromo de Inverno, em Paris. Reuniram-se 6.000 delegados vindos de 70 países.

ASMA
EUFIN
O remédio eficaz de fórmula alemã.

HERNIA
Cura sem operação e repouso.
Dr. Hamilton Gonçalves
Rua 7 de Setembro, 81, 13.º and. (Ed. Moscoso-Castro). Tel. 52-0032 (marcar hora, 9 às 13 e 16 às 20 hs.)
(40378)

PORTUGUÊS e LATIM
por correspondência
D.r Napoleão Mendes de Almeida
Ensino completo, com alunos na Capital, nos Estados e fora do País.
RUA LÍBERO BADARÓ, 346 - 4.
Caixa postal 4455. -- Tel. 32-9688
SÃO PAULO. -- PEÇA PROSPETO

CARTAS DE MARIA LUÍZA A NAPOLEÃO

AINDA PÁLIDO e com olheiras...

Paris agitada e inquieta — "Venci ontem em Craon o exército russo"

Publicadas simultâneamente por tôda grande imprensa mundial. Exclusividade, no Brasil, do "Correio da Manhã"
Tradução de Thomaz Ribeiro Colaço

— 95 —

Minha boa Luiza. Atravessei a ponte do Aisne, esta tarde, aqui. Derrubei o que tentou opor-se. Apreendi 200 baskir a cavalo, e o Príncipe Gagarin que os comandava. Também tomei 2 canhões. A minha vanguarda vai a meio caminho de Leon. A minha saúde está ótima.

Bluecher, ao que dizem, ficou ferido. Todo teu.

NAP.

Berry-au-Bac, 5 de março de 1814, às 7 da noite.

— 96 —

Meu querido amigo. Ainda hoje não recebi notícias tuas. Espero que seja como ontem e que não me deitarei sem saber que estás bem. Está um tempo bastante mau. Como isso deve fazer-te sofrer, e às tuas pobres tropas! Nunca me custou tanto ver chuva como agora, em que receio saber que ela te adoeceu.

Paris está muito agitada e inquieta para saber de que se tratou ontem no Conselho. O Arquichanceler disse-me que se supunha que era um recrutamento de 200.000 homens e que isso fazia muito mau efeito em Paris. Desejam muito a Paz. Eu limito-me a desejar tudo o que tu desejas. Deves ter também grande necessidade de repouso.

Beijos do teu filho. Está muito bem, e recuperando. Ainda pálido e com olheiras; mas come e dorme bem, e brinca ainda mais. O seu humor está bem melhor que ontem; houve ainda algumas lágrimas, ràpidamente banidas. E' pena que o mau tempo não o deixe sair.

Saúde boa; o meu resfriado está na mesma e eu não o trato. No entanto, para não me expor a não poder receber amanhã, vou deitar-me mais cedo e não receberei esta noite. Peço-te creias em tôda a minha ternura.

Tua fiel amiga LUIZA

Paris, 5 de março de 1814 às 9 da noite.

— 97 —

Querido amigo. Apresso-me a anunciar-te que recebi esta manhã a tua carta de ontem às 10 da manhã. Dei logo as ordens para a salva de 30 tiros. Estou muito contente com as boas notícias que me dás, e sobretudo por te saber de boa saúde. Espero com muita impaciência as que me prometes. Nunca me parecem bastantes as tuas cartas.

Beijos do teu filho. Êle está ótimo, e eu também. Acabo porque o estafêta vai partir. Adeus. Amo-te e beijo-te ternamente.

Tua amiga LUIZA

Paris, 6 de março de 1814 às 11,30 da manhã.

— 98 —

Meu querido amigo. Já te escrevi esta manhã mas não quero que o dia acabe sem te mandar mais notícias. Tive pouca gente na Missa esta manhã, e sobretudo poucas senhoras. Acho que realmente muitos se foram embora. Aliás, ninguém tem o coração o bastante alegre para se mostrar. Só eu, a quem as tuas cartas sossegam, não sinto inquietação; mas não estou alegre. Não podes exigir que eu o esteja quando me atormenta a tua ausência. E acho aliás que seria mal interpretado.

Não vi o Rei esta manhã. Estava adoentado mas enviou-me a pequena nota que lhe mandaste para o *Moniteur*. Tive uma apresentação: é a cunhada da senhora Dasu, que chegou de Roma com o marido.

O teu filho passa bem. Foi de uma teimosia terrível todo o dia mas nós não cedemos e foi obrigado a ceder, depois de dizer muitas tolices. Esta noite prometeu ser amável; aquela criança tem realmente um ótimo coração.

A minha saúde é boa. Tive uma pequena dor de estômago, mas é um mau costume que apanhei há algum tempo. Mandó-te uma carta que a Rainha Hortensia me entregou para ti; é da senhora de Mailly e pede um lugar para o marido, que perdeu o que tinha na Iliria. Deseja ser colocado nas Coudelarias. O jantar de família não foi numeroso, o Rei e a Rainha de Espanha não vieram. Beijo-te e amo-te ternamente.

Tua fiel amiga LUIZA

Paris, 6 de março de 1814 às 10 horas da noite.

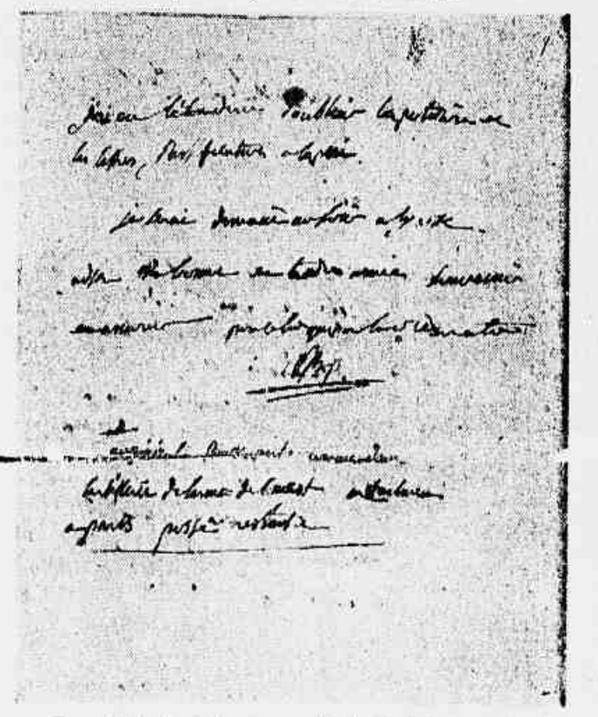

Fac-simile da letra quase ilegível de Napoleão

— 99 —

Meu querido amigo. Recebi às 4 da manhã a tua carta de 5, de Berry-le-Bac. Agradeço muito que me dês pontualmente as tuas notícias: isso tranqüiliza-me imenso, assim como a tôdas as pessoas que te são dedicadas, e que são muitas. Ainda não vi ninguém esta manhã; não sei se há qualquer novidade.

Beija-te teu filho. Está ótimo e repara com o seu bom-humor tôdas as maldades de ontem. Começa a engordar e tem muito bom aspecto.

A minha saúde é muito boa e o que me alegra muito é ver que o tempo melhora. Tinham

(Continua na 8.ª página)

NOTÍCIAS DOS ANDES

Somos pèssimamente servidos pelas emprêsas alienígenas que vendem noticiários internacionais. Informam apenas o que desejam. Mandam notícias às vêzes deturpadas e quase sempre insignificantes, idiotas, indignas de um comentário ligeiro numa página desprestigiada de jornal provinciano. Esquecem, em regra, os fatos primordiais, marcantes de grande valor, principalmente se ocorrem na América Latina. E no entanto, são êsses os que realmente nos interessam, porque podem representar muito para o futuro de nosso país. Exagero? Não. Vejam o que ocorre, agora, nos Andes e está passando quase inteiramente despercebido.

Articularam-se muito intimamente três países que durante muitas décadas e em pura perda, viveram às turras — a Bolívia, o Peru e o Chile. A iniciativa parece ter partido da Bolívia, governada por quem se tem revelado grande estadista — Paz Estensoro. Primeiro se encontraram os presidente da Bolívia e do Peru. Visita de cortesia? Não, visita de negócios. Pouco se sabe do que se passou porque as emprêsas que deveriam informar não informam. Sabe-se, porém, que se aproveitará econòmicamente o Titicaca, o lago navegável mais alto do Mundo. Articular-se-ão os transportes e as economias dos dois países. O Peru criará facilidades ao país irmão, no pôrto de Mollendo. Verificou-se a possibilidade de aumentar o comércio.

Encontraram-se depois, os presidentes da Bolívia e do Chile. Cuidaram de um pôrto para a Bolívia. Não poderia ser Tacna, ligada ao planalto por um corredor? Certamente a Bolívia daria algo em troca. Terras? O Chile prefere água, com que irrigue um trecho do sequioso deserto do Atacama. Entrosaram-se as economias dos dois países. A Bolívia venderá petróleo e pouco mais. O Chile fornecerá aço e outros produtos industriais. As ótimas frutas chilenas encontrarão mercado na Bolívia.

A Bolívia, que está numa interessante fase de ascensão, anteriormente tinha procurado o Brasil. Com ela assinamos tratados muito favoráveis ao progresso dos dois países. Vender-nos-á quantidades apreciáveis de petróleo e estanho. Devemos vender-lhe muito mais, principalmente produtos manufaturados. A Bolívia, cuja indústria é incipiente, pode encontrar no Brasil quase tudo que hoje ainda importa dos Estados Unidos e da Europa. Já lhe vendemos grande quantidade de produtos manufaturados. Saem do Brasil principalmente por Guajará-Mirim, Brasiléia e Corumbá.

De Guajará-Mirim, sôbre o Guaporé e servida pela Estrada de Ferro Madeira-Mamoré, as mercadorias atravessam o rio e atingem Guayaramerim, cidade boliviana. Pelos rios formadores do Madeira e seus afluentes penetram fàcilmente o país até os Andes. Nessa região, que compreende cêrca de metade da Bolívia, nossos produtos manufaturados enfrentam os norte-americanos e europeus e os fazem recuar.

Brasiléia é muito menos importante. Situa-se sôbre o Acre, no último ponto alcançado pelas chatas que partem de Belém. As mercadorias atravessam o rio e penetram na Bolívia por Cobija. As de mais valor vão ao altiplano nos aviões do Lóide Aéreo Boliviano.

Corumbá é importantíssimo ponto de ligação graças à Estrada de Ferro Brasil-Bolívia, que já alcança Santa Cruz de la Sierra. Corumbá liga-se aos centros mais industrializados do Brasil. Também se industrializa. Já dispõe de pequena usina siderúrgica. Faz-se mister prolongar os trilhos da Brasil-Bolívia até Cochabamba, cidade próspera e rica, num vale belíssimo e fecundo.

A Bolívia também se articulou com a Argentina, que lhe pode fornecer trigo e carne, recebendo petróleo, estanho e cobre para as suas indústrias.

Outro fato interessantíssimo é a união do Chile com o Peru e o Equador na defesa de suas águas territoriais. Criaram uma teoria nova. Alargaram suas águas territoriais de 3 para 200 milhas. Patrulham essas águas e apreendem os barcos pesqueiros estrangeiros que as freqüentam e que estavam destruindo ràpidamente a fauna. Protestos não têm faltado, mas os três países do Pacífico até agora não recuaram. E já alcançaram uma grande vitória. Ùltimamente, por proposta do Brasil, a faixa das águas territoriais alargou-se de 3 para 12 milhas. Foi multiplicada por 4. Ainda não satisfaz. Resta saber se o Chile, o Peru e o Equador aceitarão as 12 milhas, ou continuarão a defender as 200. Para o que querem — preservação da fauna da corrente de Humboldt — as 12 milhas são absolutamente insuficientes.

Outra notícia interessantíssima que nos chega dos Andes, é o aumento substancial da Marinha Mercante da Colômbia. A Colômbia quer transportar seus produtos em seus próprios barcos. A pequenez das Marinhas Mercantes da América Latina — afirma a CEPAL — contribui para o nosso empobrecimento. Pagamos em dólares transportes que poderíamos pagar em moedas nacionais. Exporta-se dinheiro que poderia ficar no país. A Colômbia compreendeu o fato e está agindo. A Argentina solucionou o problema. Infelizmente no Brasil, excetuada a frota de petroleiros, temos recuado. Está faltando um administrador que administre. Problemas que a Argentina, o Chile, o Peru, a Colômbia e a Bolívia resolvem a contento não resolvemos porque a politicagem não permite. Vejam o que se passa quanto à Eletrobrás. Vamos entrar num novo racionamento de eletricidade. Centenas de municípios não têm eletricidade suficiente. O anteprojeto destinado a solucionar o problema que é gravíssimo, que é vital, rola no Congresso há muitos meses, cria bolor. Enquanto isso acontece, as indústrias param à falta de energia. É assim que um Congresso se desprestigia e se justifica uma ditadura. É necessário agir!

Pimentel Gomes

NA CÂMARA DOS VEREADORES

Imprevisto salvou a minoria de um golpe

Não contavam com 26 votos para aprovar o projeto de resolução n.º 2 e por isso não deram número para ser aberta a sessão — No plenário apenas 16 vereadores — Projeto de lei para prevenir futuros incêndios

Um imprevisto atrapalhou o golpe que a maioria da Câmara ia perpetrar contra a minoria desavisada, com relação ao projeto de Resolução n. 2. Como temos anunciado, de há muito vêm os interessados na aprovação dêsse descalabro procurando uma hora e um jeito para impingi-lo. As dificuldades que partiam de alguns poucos setores de resistência, parece ter diminuído nas últimas horas e, tanto isso é verdade que na reunião de têrça-feira foi dado início à votação do malfadado projeto.

IA SER ONTEM

A maioria estava preparada para desferir o golpe na sessão de ontem, pois para aprovar o projeto de resolução ou um dos substitutivos existentes, são necessários cêrca de 26 votos. A maioria não conta com êsses votos, mas sabe-se que muito pouco está faltando. Quando a votação foi transferida de anteontem para ontem, esperava a maioria demover alguns vereadores que ainda permanecem irredutíveis quanto a determinados aspectos do projeto. Adveio, então, o imprevisto: faleceu ontem um parente próximo do sr. Castro Menezes, motivo pelo qual não pode aquêle vereador comparecer aos trabalhos. Três outros vereadores, também faltaram e o resultado seria o seguinte: não havendo o mínimo de 26 votos para aprovar o projetou ou qualquer um dos substitutivos, caiu tudo por terra como previram ontem os srs. José Cândido e Hélio Walcacer e a iniciativa sòmente poderia ser renovada no próximo ano.

EVACUARAM O PLENÁRIO

Momentos antes de abrir a sessão, houve o respectivo "êstudo da situação". Para evitar a derrota, preferiram alguns membros da maioria evacuar o plenário, não permitindo sequer fôsse aberto os trabalhos, por absoluta falta de quorum. Só responderam à chamada 16 vereadores e a Câmara necessita pelo menos de 17 vereadores presentes para funcionar.

PREVENÇÃO CONTRA OS INCÊNDIOS

Objetivando prevenir a lamentável ocorrência verificada no domingo último em Copacabana, quando o edifício onde funcionava a boite Vogue foi destruído pelo fogo, o vereador Mourão Filho apresentou na Câmara o seguinte projeto de lei: "Art. 1.º — Não será permitido a construção de prédios de mais de 2 andares sem estarem os mesmos providos de escada de emergência e de material incombustível que sirva a todos os andares; Art. 2.º — Nos prédios destinados a receber pessoas em atividades coletivas, qualquer que seja a finalidade dessas atividades, fica obrigado o cumprimento do artigo 1.º e a instalação do sistema preventivo de distribuição de pontos de irrigação automática para impedir de início a propagação das chamas; Art. 3.º — Tôdas as vêzes em que haja necessidade de funcionar no edifício materiais inflamáveis, cozinhas, etc., êstes deverão funcionar fora do corpo do prédio ou, em caso excepcional, no último pavimento, respeitadas as demais exigências; Art. 4.º — As áreas livres dos edifícios a construir ou já existentes, deverão possuir inter-comunicações com os prédios vizinhos, para escoamento das pessoas em caso de emergência; Art. 5.º — O prefeito do Distrito Federal nomeará dentro de 30 dias uma comissão que será constituída de profissionais em número e em qualidade suficiente para elaborar a regulamentação desta lei, que deverá ter aplicação dentro de 60 dias a partir de sua publicação".

DUQUE DE CAXIAS, O ESTADISTA

O prof. Cândido Motta Filho, ministro da Educação e Cultura, pronunciará uma conferência sôbre o "Duque de Caxias, o Estadista" — como parte integrante da "Semana do Exército Brasileiro" que, no corrente ano, terá significativa exaltação cívica — na qual será referenciada a figura do grande soldado e cidadão que foi Luiz Alves de Lima, patrono do Exército Brasileiro. A conferência do prof. Cândido Motta Filho terá lugar no Auditório do Ministério da Educação e Cultura, no dia 22, segunda-feira, às 17 horas.

CARTAS À REDAÇÃO

O incêndio no "Vogue"

O sr. Paul Vanorden Shaw escreve-nos uma longa carta sôbre o incêndio no "Vogue". E diz sôbre o que então publicamos: "Raramente tenho encontrado, se antes já encontrei, uma edição de jornal que afirme e escreva tudo quanto eu, como testemunha do fato, gostaria de ter escrito. Refiro-me à edição desta manhã (16 de agôsto) do *Correio da Manhã*, cuja notável cobertura jornalística do incêndio no "Vogue" e cujo e igualmente notável editorial, além de outras informações, abordaram completa e diretamente o assunto, trazendo à superfície tôdas as lições que o incêndio nos ensinou."

Informa a seguir residir exatamente a 22 metros do "Vogue", num apartamento vizinho do pôsto de gasolina da avenida Atlântica. "Moramos — prossegue — no 5º. andar e pudemos ver as chamas e a fumaça saindo do segundo ou do terceiro pavimento do prédio sinistrado. Vimos todos, inclusive minha mãe, o corpo de Raul Martins saltando no ar e ouvimos o ruído que fêz quando se estatelou no solo." E mais adiante: "Presenciamos também grande parte do trabalho dos bombeiros, da polícia e dos outros participantes, e temos apenas elogios para a bravura e pelas boas intenções de todos. Aludo ao pormenor porque estou certo de que o nosso parecer não difere daquêle de muitas outras famílias moradoras no bairro e nesses apartamentos, muitos, se não a maioria, brasileiras. Embora o Brasil seja extremamente hospitaleiro e acolhedor com os estrangeiro, creio que compreenderão minha relutância em parecer crítico. Mas, em certo estágio da evolução de uma cidade ou de um país existem, tirante evidentemente aquilo que se chama de designios de Deus, algumas coisas que simplesmente não se deveria permitir acontecessem."

E conclui: "Os autores dos editoriais e jornalistas do *Correio* que fizeram comentários nas diversas páginas, observaram clara e exatamente o que aconteceu e o que estava errado, e abordaram tudo, com exceção de um pormenor apenas indiretamente ligado ao incêndio. Nada há a acrescentar a êsses comentários e críticas, e o *Correio* parece ter sido o único jornal que se aprofundou no assunto, dizendo o que verdadeiramente e concisamente deveria ser dito. Êste fato deu-nos uma sensação maior de segurança e a esperança de que minha mãe e tôdas as outras mães não tenham de escorregar em cordas de salvamento para, visando a escapar à morte apenas então descobrir estarem tentando o que só um atleta pode fazer. O pormenor que mencionei é que o Serviço de Trânsito aparentemente não se deu conta de que todos os possuidores de automóveis do Rio decidiram rumar para os arredores do "Vogue"; e não estabeleceu o indispensável policiamento, de modo que, nós, que residimos nas vizinhanças, levamos horas e horas na confusão do tráfego, no estridor das buzinas, e no atravancamento dos carros estacionados em pleno passeio."

N. da R. — Realmente foi o que sucedeu. O Serviço de Trânsito não adotou providência alguma. Nos túneis, particularmente, a balbúrdia foi intensa. Narramos já o caso do choque de um carro dos bombeiros com um taxi como conseqüência. E é de ver-se a dificuldade dos pró-

(Continua na 9.ª página)

DR. BUARQUE LIMA

Em sua Casa de Saúde, partos e operações urgentes. 48-9051. (19668)

NOVA REUNIÃO DOS JORNALISTAS PARA TRATAR DOS APARTAMENTOS

Amanhã às 12 horas na séde do Sindicato

A "Comissão do Jardim de Alá" do Sindicato dos Jornalistas marcou uma reunião para amanhã, às 12 horas, na sede da entidade de todos os interessados, a fim de serem discutidos, mais uma vez, detalhes da campanha pela aquisição dos apartamentos nesse conjunto residencial. Na reunião de amanhã os candidatos dos apartamentos opinarão sôbre a maneira mais eficiente para efetivarem as transações entre o IAPC e os interessados. O pagamento do excedente de 300 mil cruzeiros, por outro lado, será motivo para debate dos jornalistas.

Ontem, à tarde, a "Comissão do Jardim de Alá" estêve com o diretor do Departamento de Aplicação de Fundos, a quem pediu esclarecimentos sôbre o andamento do processo. Informou o sr. Manoel Martins de Lima, diretor dêsse órgão, que brevemente os jornalistas serão chamados para o preenchimento das propostas de financiamento.

Na próxima semana a "Comissão do Jardim de Alá" voltará ao IAPC para tratar dêsse assunto.

MARROCOS NO RIO

Conferência e discussão

Na elegante residência da sra. Gabrielle Mineur, adido cultural à Embaixada da França, realizou-se ontem uma recepção de cunho especial, que interessou particularmente os convidados. Primeiro, o dr. Gerard Simiot, notável jornalista francês que dirige a revista parisiense "Hommes et Mondes" situou o problema marroquino, e a posição dos intelectuais franceses em relação a êle. A seguir, formularam perguntas — ou mesmo reparos de controvérsia amena — muitos dos intelectuais e jornalistas presentes, como o embaixador Gilberto Amado, o dr. Rodrigo Octavio Filho, o sr. Barreto Leite, etc. Decorreram assim duas horas de conversa informativa, de discussão ordeira e esclarecedora — em que intervejo, dizendo-se à margem da dip[illegible] embaixador da França, em que o riso franco alternou com a filosofia política, hormonizando-se com felicidade.

Assim ficamos sabendo que Marrocos tem hoje 8 milhões de habitantes — e que mais da metade dêles não atingiram ainda os 20 anos, fenômeno único no mundo e que ilustra bem os altos níveis de puericultura e saúde pública levados pela França a Marrocos em 40 anos de Protetorado. Igualmente aprendemos que, buscando a verdade estatística para além das propagandas interessadas — enquanto os "colonos" franceses possuem em Marrocos 450.000 hectares, os agricultores nativos são senhores de 4.100.000, ou quase dez vêzes mais.

Números que fixámos de passagem, resumem mal o interêsse das opiniões trocadas e dos fatos marroquinos vindos a lume na exposição e respostas de Simiot. Foi um excelente tarde de espírito francês a que nos proporcionou — com uma taça de champanha — a sra. Gabrielle Mineur.

Técnico do Banco do Brasil:

O preço da libertação do subdesenvolvimento

Está sendo majorado em consequência de erros e omissões oficiais

Coube ontem ao sr. Aldo B. Franco, assessor técnico da presidência do Banco do Brasil, professor catedrático da Faculdade de Economia da Universidade do Brasil e diretor executivo da Secção Brasileira do Conselho Inter-Americano de Comércio e Produção, responder ao inquérito que vem sendo realizado pela Confederação Nacional do Comércio sôbre a atual conjuntura econômico-financeira do Brasil. Entende que o drama que estamos vivendo é de um período de transição. Mas dentro dessa ordem de idéias, a crise em que ora nos debatemos tem seu aspecto favorável, pois decorre basicamente de problemas inerentes ao próprio crescimento. Seria, assim, o preço que está sendo pago para nos libertarmos das condições de país subdesenvolvido, o qual, todavia, vem sendo majorado artificialmente, em conseqüência de êrros e omissões na política oficial, oriundos fundamentalmente, da ausência de [illegible] sua política econômica.

Traçando, em linhas gerais, um plano de ação que poderia ser posto em prática, para atender à atual situação econômico-financeira do país e as suas conseqüências imediatas e mediatas, sugeriu o sr. Aldo B. Franco:

NO PLANO ORÇAMENTÁRIO E FISCAL

a) votação dos orçamentos públicos, restringindo as despêsas do custeio de serviços correntes, de modo que sejam majoradas as verbas para o plano de obras; b) elaboração do plano de obras de acôrdo com as mesmas normas seletivas aplicáveis ao programa geral de desenvolvimento econômico; c) concessão pelo Congresso, quando fôr o caso, dos recursos adicionais imprescindíveis, a serem supridos por tributo, colocação de títulos públicos ou, em última hipótese, pela emissão de papel moeda; neste caso, o "quantum" autorizado deverá guardar proporcionalmente com o aumento anual da produção global do país; d) saneamento e fortalecimento do mercado de títulos, inclusive pela regularisação dos compromissos oficiais já existentes e pela simplificação das respectivas exigências burocráticas; e) reajuste do sistema tributário e fiscal ao programa de desenvolvimento econômico.

NA POLITICA MONETÁRIA E DE CRÉDITO

a) restabelecimento da função do redesconto de instrumento compensador das necessidades maiores ou menores de meios de pagamento, segundo as variações estacionais da produção; b) atuação da Caixa de Mobilização Bancária no sentido de evitar que, através de suas operações, sejam propiciados recursos aos bancos para expandir suas aplicações; c) a concessão de empréstimos a entidades públicas deve limitar-se ao atendimento de antecipação de receitas; d) equilíbrio entre aplicações e recursos dos bancos, de molde a anular a pressão ora exercida sôbre o redesconto e, conseqüentemente, sôbre o meio circulante; e) seletividade dos empréstimos e financiamentos, tendo em vista seu objetivo econômico. Para isso, a assistência financeira deverá se processar: I) *às atividades rurais*, principalmente aos setores da produção de gêneros alimentícios e de artigos de exportação, em bases e condições que não contribuam para a alta fictícia dos preços; II) *à indústria*, em conexão com a política de comércio exterior, estimulando as atividades que concorram para a economia ou para o aumento das receitas em divisas; III) *ao comércio*, como atividade legítima de distribuição da riqueza produzida, suprimindo qualquer financiamento visando a estocagem para fins especulativos, e reduzindo o volume das transações com setores que proporcionem altas margens de lucro e que, por essa circunstância, tendam a concentrar os capitais disponíveis.

NA POLITICA DE COMÉRCIO EXTERIOR E DE CAMBIO

a) o equilíbrio do balanço-de-pagamentos deve ser procurado através da compressão das importações, e, principalmente, pelo estímulo às exportações, com o fim de ampliar as receitas em divisas; b) conseqüentemente, a ação oficial há de se dirigir no sentido de selecionar, em função da essencialidade, as mercadorias e bens a importar; c) quanto às exportações, devem levar em conta a simplificação dos atuais processos burocráticos, inclusive a novos produtos, para cujos exportadores se deveria abrir um crédito de confiança, exigindo-se-lhes, porém, integral responsabilidade pelos abusos que vierem a praticar; d) tendo em vista os graves inconvenientes para a economia do país, resultantes das variabilidade e instabilidade de taxas cambiais do atual sistema, a política de câmbio deve permitir o restabelecimento de uma taxa única, em bases condizentes com o real poder aquisitivo interno da moeda. Torna-se imprescindível, para isso, como medida preparatória, a reforma das tarifas alfandegárias, a fim de adaptá-las às presentes condições e necessidades da economia brasileira; e) consolidação, a prazo longo, das dívidas cambiais brasileiras; f) os eventuais prejuízos do Tesouro Nacional, decorrentes das modificações das taxas de câmbio, deverão ficar devidamente acobertados".

PROJETO CRIANDO A ORDEM DOS JORNALISTAS

O ministro da Justiça receberá, hoje, às 15 horas, das mãos da Comissão para tal fim designada, o projeto de criação da Ordem dos Jornalistas Brasileiros.

BENEDICTO BARROS E Gustavo Philadelpho Azevedo

ADVOGADOS

Av. Almirante Barroso n.º 97 4.º andar. Tel. 42-6729

AS COMEMORAÇÕES do centenário de J. J. Seabra

SALVADOR, 17. As comemorações do centenário de nascimento de José Joaquim Seabra que transcorrerá no próximo dia 21 do corrente, constam de vários números, muitos dêles sob o patrocínio dos governos estadual e municipal, estando, a organização do programa, a cargo de uma comissão executiva que tem mais ou menos assentado, em comum, o seguinte: Sessão solene da Assembléia Legislativa; visita à estátua, falando o prefeito da cidade que ali depositará uma coroa de flôres; sessão solene da Câmara Municipal; inauguração da Exposição Seabra, no Instituto Histórico; missa solene na Catedral; romaria ao túmulo, com ônibus à disposição do povo; sessão solene de encerramento no Instituto, falando o professor Pinto de Carvalho. As comemorações iniciar-se-ão no dia 19. (Asp).

BEBA MAIS LEITE

Perguntaram ao presidente da República qual o conselho que daria ao seu sucessor, tendo o sr. Café Filho respondido: "que seja constante na serenidade, de sorte a suportar sem ressentimentos as injustiças, e a se conformar em não fazer todo o bem que desejar, sem por isso desistir de evitar, na medida das suas atribuições, os males que puder prever."

A minha resposta seria diferente. Eu diria simplesmente ao meu sucessor: beba mais leite! Sim, porque o leite, como se sabe, dá certa tranqüilidade ao indivíduo, tornando-o mais leve, mais accessível e proporciona também longevidade, segundo me afirmava saudoso amigo dedicado aos assuntes da nutrição e que se foi antes de transpor a idade crítica dos quarenta janeiros...

Quando às vêzes me lembro do grande Rio Branco e, num requinte de perdulário, vou ao restaurante onde êle se alimentava, costumo contemplar os espécimes que na Leitaria fronteira ingerem o líquido branco. Vejo-os felizes, despreocupados, ainda que geralmente pálidos, enquanto os outros, os que se empanturram naquele lugar outrora frequentado pelo "Deus terminus das nossas fronteiras", expandem-se vermelhos com o vinho no estômago a ferver e o charuto no bico a fumegar.

Aí está porque eu diria ao meu sucessor, desejando-lhe vida longa e pachorrenta: beba mais leite.

Aliás, o nosso presidente conserva um estado dalma que pode não ser de inteiro sossêgo como o da linda Inês, mas que é de segurança e de fé na sua estrêla, não há dúvida. Se não fêz, no govêrno, tudo quanto desejava, a culpa não foi sua. Êle mesmo diz que com a Constituição atual é quase impossível governar, considerando necessária sua reforma.

Está aí uma coisa em que o doutor Café manifesta-se de acôrdo com o seu antecessor, sem que houvesse com êle se aconselhado. Getúlio também dizia que a Constituição não ajudava.

Eu não vou tão longe. A Constituição é boa. Tôdas as Constituições são boas, dependendo de quem na prática as execute. Com boa vontade e jeito tudo se consegue. A nossa Constituição é até boa demais, a julgar pela extensão, pela universalidade dos assuntos que encerra. Tem 218 artigos no texto, afora os numerosíssimos parágrafos, incisos, etc., e mais 36 disposições transitórias. A Constituição norte-americana tem apenas 7 artigos e ninguém fala mal dela. Está com mais de século e meio, tendo sido poucas vêzes alterada nessa sua longa e proveitosa existência.

Nada de reformas. Precisamos é de maturidade, isto apenas, e nada mais.

All Right

JAZIDA DE TALCO DE BOA QUALIDADE NO PARANÁ

Descobertas camadas do minério com 15 metros de espessura — Sondagens em Ponta Grossa

Uma jazida de talco no município de Ponta Grossa, no Paraná, vem sendo estudada pela Divisão de Fomento da Produção Mineral, cujos técnicos efetuam sondagens e prospeções a fim de determinar-lhe a importância econômica das reservas recuperáveis.

Os trabalhos tiveram início em abril, tendo sido transferida para o local uma sonda do acervo do D. N. P. M., do Ministério da Agricultura, para realizar as perfurações. O engenheiro de minas Gabriel M. de Araújo Oliveira, do quadro técnico daquela Divisão, presidiu pessoalmente à determinação dos pontos em que deveriam ser abertos os furos. Sob a orientação dêsse especialista e do engenheiro Peter Lemr, também da equipe da Divisão de Fomento, as sondagens estão em franco andamento. Nos dois primeiros meses de atividade, foram abertos 12 furos, com uma profundidade total de aproximadamente 250 metros. Quatro das perfurações apresentaram resultados positivos, testemunahndo a existência de camadas de talco que atingem até [illegible] metros de espessura.

O talco é um mineral de crescente emprêgo na indústria moderna. Usado principalmente na indústria química e farmacêutica, para a fabricação de cosméticos, é cotado por preços elevados, conforme a qualidade. No Brasil, conhecem-se algumas ocorrências do minério, que é explorado em escala reduzida. O nosso talco não pode competir com os de melhor qualidade procedentes do estrangeiro. Por isso, ainda temos de importar matéria-prima de superior qualidade, embora em pequenas quantidades. A jazida de Ponta Grossa apresenta minério de boa qualidade, na opinião dos técnicos do Ministério da Agricultura.

REPERCUTE NO SENADO o incêndio do "Vogue"

Aprovadas as contas do primeiro ano de govêrno do sr. Getúlio Vargas

Teve repercussão no Senado o incêndio do Vogue. O sr. Gilberto Marinho foi à tribuna para manifestar o seu pesar pelos que morreram no sinistro e ao mesmo tempo as suas apreensões ante a insegurança em que vive a população carioca. Vários senadores apartearam. O sr. Cunha Melo declarou que o próprio Corpo de Bombeiros já havia sido vítima dessa falta de aparelhamento, quando perdeu 37 elementos na ilha do Braço Forte. O sr. Caiado de Castro também lamentou a falta de aparelhamento com que luta o Corpo de Bombeiros. Foi nessa altura que o sr. Kerginaldo Cavalcanti entrou a dizer que o incêndio do Vogue se revestira de circunstâncias tais, transformando-se no mais esquisito já ocorrido no Rio, motivo por que gostaria que a polícia realizasse uma severa investigação para apurar as causas do sinistro. Outros senadores procuraram defender o Corpo de Bombeiros, enquanto o sr. Gilberto Marinho focalizava os sentimentos de desproteção e insegurança que se geraram no espírito dos habitantes desta cidade com a verificação daquela tragédia, apelando para os responsáveis pelo serviço público no sentido de adotarem com urgência medidas que visem a libertar o povo carioca dessa impressão de abandono a que está entregue.

AS CONTAS DO SR. GETÚLIO VARGAS

Com muito esfôrço foi afinal votado, ontem, o projeto de decreto-legislativo que aprova as contas prestadas pelo presidente da República relativas ao exercício de 1951, primeiro do govêrno do sr. Getúlio Vargas.

QUARTO CENTENÁRIO

O sr. Caiado de Castro tratou do quarto centenário desta cidade, a ser comemorado em 1965, pedindo atenção do govêrno federal e do govêrno municipal para o assunto e ao mesmo tempo sugerindo a nomeação de uma comissão especial para organizar as festividades. Elogiou a campanha que nesse sentido vem sendo feita pelo "Jornal do Brasil".

OUTROS ASSUNTOS

Foram lidos dois requerimentos de informações, um do sr. Ezechias da Rocha sugerindo que a Mesa oficie à Fundação Getúlio Vargas no sentido que essa instituição remeta ao Senado os estudos que está fazendo sôbre os lucros extraordinários, ao ensejo da votação do projeto sôbre o assunto, e outro do sr. Lúcio Bittencourt indagando do Ministério da Agricultura os motivos pelos quais autorizou o desvio de energia elétrica de Ponte Nova para Saramanha, Minas Gerais, a fim de beneficiar fábrica de alumínio ali existente.

O sr. Guilherme Malaquias tratou do problema dos transportes e a fabricação de caminhões no Brasil pela Fábrica Nacional de Motores, transmitindo aos seus pares as impressões que colheu numa visita àquela companhia, onde, segundo disse, está sendo aplicado o sistema da participação dos empregados nos lucros, com resultados apreciáveis.

O sr. Apolônio Sales falou sôbre a resolução da Conferência Internacional do Trabalho que aboliu o trabalho escravo, salientando a atitude do delegado brasileiro naquele conclave, sr. Rego Monteiro, no sentido de pôr têrmo aos castigos físicos ainda vigorantes em relação a trabalhadores nas colônias.

APROVAÇÕES

Na ordem do dia foram aprovados dois projetos relativos a registros de contratos no Tribunal de Contas e mais uma resolução exonerando Eleosina Martinez Silva do cargo de oficial-legislativo da Secretaria do Senado.

EMENDA REJEITADA

Em verificação de votação, requerida pelo sr. Kerginaldo Cavalcanti, foi rejeitada a emenda de redação oferecida fora de tempo ao projeto que dá nova denominação à Procuradoria Geral da Fazenda Pública. O projeto foi aprovado com emendas, voltando por isso à Câmara.

COMISSÃO DE FINANÇAS

Sob a presidência do sr. Cesar Vergueiro, reuniu-se a Comissão de Finanças.

O sr. Mathias Olympio emitiu os seguintes pareceres: contrário à emenda apresentada em plenário ao projeto, que cria, na 2.ª Região da Justiça do Trabalho, uma Junta de Conciliação e Julgamento e dá outras providências; favorável, com apresentação de emenda substitutiva, ao projeto, que concede o auxílio de Cr$ 1.500.000,00 ao Instituto Brasileiro de História da Medicina para realização, conjuntamente do I Congresso Pan-Americano de História da Medicina e III Congresso Brasileiro de História da Medicina. Também o sr. Mathias Olympio ofereceu parecer à emenda substitutiva, apresentada pela Câmara dos Deputados ao projeto que revoga dispositivos da lei n.º 33, de 13.5.47 (Vencimentos dos Magistrados), concluindo por sua aprovação com exceção do art. 15.º

Com a palavra o sr. Alberto Pasqualini, leu parecer à emenda apresentada ao projeto, que efetiva nos cargos de tesoureiro-auxiliar os ocupantes de cargos isolados e funções gratificadas de chefe de serviço de caixa, encarregado de caixa, caixa e fiel de tesoureiro do I.A.P.I., concluindo nada ter a Comissão de Finanças que opinar a respeito.

DR. GILVAN TORRES

Impotência — Doenças do sexo e Urinárias. — Pré-Nupcial. — Assembléia, 98, Sala 72. — Telefone: 42-1071, das 9 às 11 e 15 às 18 horas.

(10802)

CENTRO DE INFORMAÇÕES SÍRIO NA AMÉRICA DO SUL

DAMASCO, 17 — O govêrno sírio pretende criar em futuro próximo, um centro de Informação Cultural na América do Sul, ao que anunciam os meios bem informados. A sede dessa instituição seria instalada no Rio de Janeiro. Seu objetivo será o de manter contacto permanente entre os sírios emigrados na América do Sul e a Mãe-Pátria.

A necessidade desse centro foi frisada quando da visita feita no mês passado a esta capital por vários sírios instalados há longos anos na america do sul. A direção do Centro deverá ser confiada a George Klian, que já viveu em vários países sul-americanos. (F.P.).

Implantação da indústria de material elétrico

Entendimentos entre o govêrno e algumas firmas estrangeiras

A Comissão de Indústria Pesada encaminhou ao presidente Café Filho o relatório dos entendimentos mantidos com firmas de reputação mundial, no ramo do fabrico de equipamentos elétricos, para implantação da indústria de material elétrico pesado no Brasil, como solução paralela à necessidade de aumento da capacidade geradora de nossas usinas, estimado em cinco milhões de kv sôbre a produção atual, para o decênio 1955-65.

Dentre as diversas propostas apresentadas, opinou a Comissão de Indústria Pesada (CINPE) pelo projeto da firma suiça Brown B. Overi e Cia. associada à Indústria Dinamo-Elétrica do Brasil S. A. (IDEB), como a que melhor convém aos interêsses brasileiros, porque assegura o estabelecimento em nosso país, em curto prazo e condições favoráveis, inclusive do ponto de vista cambial, de uma indústria de transformadores de características condizentes com o programa que se tem em mira atender. O presidente Café Filho, após apreciar o relatório da CINPE exarou o seguinte despacho — "Aprovo. À CACEX para os devidos fins".

O projeto

A Brown Boveri e Cia. propõe-se a executar a expansão da fábrica de transformadores da IDEB, em São Paulo, e para tanto, transferirá para o Brasil, a título de investimento e sem necessidade de cobertura cambial, equipamentos novos no valor de um milhão cento e sessenta mil francos suiços. Para o custeio das despesas em cruzeiros, solicita um financiamento de 87 milhões de cruzeiros, oferecendo, em garantia, terrenos de sua propriedade em Osasco, São Paulo, maquinaria e matéria-prima já existentes, no valor de 128 milhões de cruzeiros.

A expansão projetada, 1.ª etapa, do programa de mais longo alcance, possibilitará a duplicação não só da produção, como da capacidade das unidades a fabricar. Além disso, como o Plano Nacional de Eletrificação prevê grande número de subestações operando sob a tensão de 220 kv, serão importados equipamentos indispensáveis aos testes dos transformadores desta tensão. Além do fabrico de transformadores, o projeto considera o de interruptores automáticos de características simples e de baixa tensão, com o objetivo principal de preparar técnicos que atenderão, na etapa seguinte, o fabrico de chaves automáticas de alta tensão e ar comprimido.

A mão-de-obra será nacional, em sua quase totalidade, formada segundo a técnica suiça.

A LUXUOSA MOTONAVE ANNA C.
Sairá em 20 de agôsto para a Bahia, Las Palmas, Lisboa, Cannes e Gênova.

ANDREA C.
Sairá em 27 de setembro para a Bahia (ev.), Las Palmas, Cannes e Gênova.
LINEA C.
AV. RIO BRANCO, 4 2.º and. — Tel. 43-7691
E nas agências de Turismo

TINTAS PROBAL
Tels.: 52-2509 - 52-0488

PAPELÃO BRANCO, SUZANO E ITÁLIA
Representações MILNER LTDA.
Av. Churchill, 129 - 4.º — Fones 22-4215 e 22-3261
(09699)

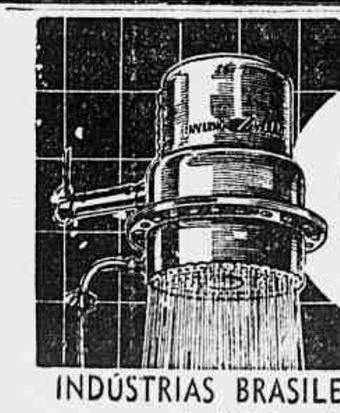

CHUVEIRO LORENZETTI o melhor
INDÚSTRIAS BRASILEIRAS ELETROMETALÚRGICAS S. A.
Av. Nilo Peçanha, 155 — 3.º andar — Tel.: 42-9644
RIO DE JANEIRO (43416)

BANCO NOROESTE
RUA 1.º DE MARÇO, 37

RAPHAEL CIRIGLIANO
R. CIRIGLIANO FILHO
ADVOGADOS
R. Assembléia, 15 - 6.º a. — das 15 às 18 hs.
(05728)

HOSPITAL DOS SERVIDORES DO ESTADO
COMUNICAÇÃO

1. Os servidores públicos em tratamento no Hospital dos Servidores do Estado devem comparecer nos dias já marcados para atendimento, munidos do último contra-cheque, ou documento equivalente, e caderneta de consultas, para o fim de atualização do cadastro funcional. Só haverá exceção para os casos de urgência.
2. Tendo sido criado o turno da tarde no H.S.E., sua Diretoria solicita a colaboração do funcionalismo e seus beneficiários, facilitando o novo regime de trabalho.
3. Qualquer reclamação ou sugestão poderá ser colocada na urna, posta no saguão do hospital. A Diretoria agradece a cooperação neste sentido.
(78449)

PREFIRAM OS GUARDA-CHUVAS COM ARMAÇÃO PERRIN VERIFIQUE A MARCA NA VARETA

CALÇADO Pouto RIO DE JANEIRO
Máximo conforto garantia absoluta

FABRICAÇÃO DA COMPANHIA AMERICA FABRIL
AMERICA
MARCA REGISTRADA
RIO DE JANEIRO

MAQUINAS A VAPOR SETSA
Exportação Importação S/A

AO PONTO LOTERICO
(Anexo à Charutaria Brahma)
O pioneiro das sortes grandes vendeu ontem
28888
2.º prêmio, com
UM MILHÃO DE CRUZEIROS
Candidatem-se desde Já às grandes loterias de sábado e quarta-feira próximas, com os prêmios maiores de
TRÊS MILHÕES DE CRUZEIROS
que serão distribuídos pelo
AO PONTO LOTERICO
Avenida Rio Branco, 156 — Galeria Cruzeiro. (43642)

DA POLÔNIA:

A DEMORA NA CONCESSÃO DE LICENÇAS

o principal empecilho ao comércio com a Polônia

Cimento e máquinas poderiam ser trocados pelos nossos produtos agrícolas — A oportunidade da missão dos caixeiros-viajantes

De José Guilherme Mendes — especial para o *Correio da Manhã*
(2ª de uma série de reportagens).

POZNAN (Polônia), agôsto — (Via aérea) — Os poloneses manifestam-se profundamente interessados em aumentar o comércio com o Brasil. Em entrevista particular e, noutra, coletiva, concedidas pelos dirigentes do comércio exterior da Polônia, êste fato foi ressaltado por mais de uma vez.

— Temos condições excepcionais — declarou-me o presidente da Câmara de Comércio da Polônia, dr. Stanislaw Gall — para levar a cabo o aumento de nosso intercâmbio comercial com o Brasil. E desejamos deixar claro que êste aumento deve ser levado a efeito não sòmente de uma parte, mas de lado a lado. Quero dizer, desejamos vender; mas também temos interêsse em comprar vários produtos do Brasil.

Particularmente, qual o produto que de imediato a Polônia pode oferecer ao mercado brasileiro?

— Temos um grande excedente de cimento, que poderíamos oferecer imediatamente ao Brasil. Da mesma forma, nossa exportação de máquinas-ferramentas poderia ser grandemente aumentada. Estamos em condições de oferecer todo o material para instalações destinadas à exploração de petróleo, ao preço do mercado internacional, sob a forma de crédito garantido.

MISSÃO À POLÔNIA

Refere-se o sr. Stanislaw Gall, em seguida, à provável vinda da chamada "Missão dos Caixeiros-Viajantes" à Europa.

— É da maior importância — acentua — que representantes comerciais e industriais do Brasil venham à Polônia, para, pessoalmente, se certificarem das possibilidades que oferecemos no momento. Ninguém melhor do que os mais diretamente interessados no assunto para fazer um juizo exato da situação. Especialmente aquêles interessados em bens de investimento estarão em condição de comprovar as bases favoráveis que no momento oferecemos. Da mesma forma, possuimos condição excencional para a entrega de completas instalações siderúrgicas, de diferentes fábricas de artigos alimentícios (como macarrão, levedura, etc.), fábrica de açúcar, e mais os seguintes produtos: máquinas-têxteis, máquinas-ferramentas, máquinas para a indústria de mineração, máquinas ferroviárias, caminhões, etc. Recentemente, concluimos vultosa transação com a Índia para a venda de máquinas ferroviárias; da mesma forma, vendemos êste ano 500 caminhões para a Turquia.

Quais os produtos que poderiam comprar ao Brasil?

— Café, sem dúvida; mas, há outros, vários outros. Cacau, por exemplo; algodão, óleos vegetais, minérios, etc. Os negociantes brasileiros não precisam preocupar-se: queremos também comprar e não sòmente vender, repito.

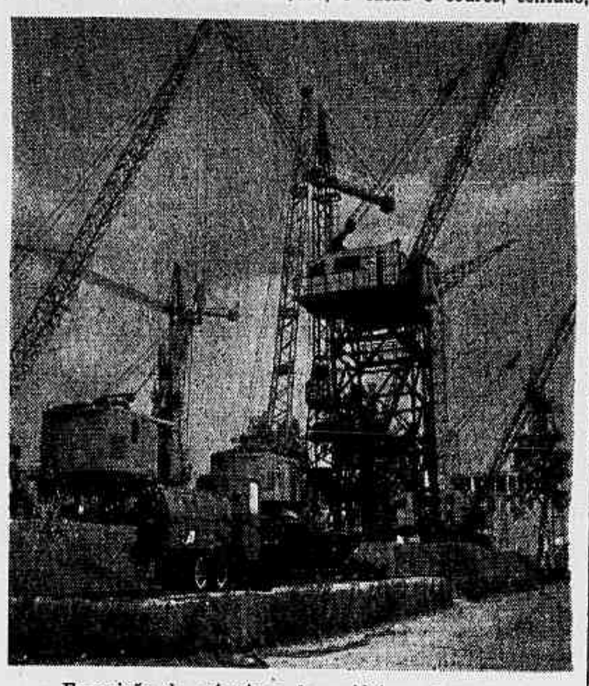

Exposição de máquinas ferroviários polonesas na XXIV Feira Internacional de Poznan

Quais os principais motivos ainda a impedir tal desenvolvimento?

— Diversos — responde o presidente da Câmara de Comércio da Polônia. — Há um, entretanto, mais imediato: o da dificuldade ou demora na concessão de licenças aos importadores brasileiros. Creio que a tarefa mais imediata para incrementar o intercâmbio comercial entre o Brasil e a Polônia é acelerar o processo de concessão das licenças, naquele país. O resto cabe a nós. Se não oferecemos boas mercadorias, em condições atraentes, não comprarão de nós.

NEGOCIAÇÕES

Por outro lado, o vice-ministro do Comércio Exterior da Polônia, na entrevista coletiva que concedeu aos representantes da imprensa estrangeira que vieram à Feira de Poznan, revelou que parecem próximas de um bom têrmo conversações entre representantes dêste país e do Brasil, visando a um aumento do intercâmbio comercial entre as duas nações.

— Como usual — declarou — pensamos vender cimento; mas outros produtos estão sob consideração, particularmente as máquinas ferramentas. O Brasil nos comprou algumas, nos últimos tempos; está, por conseguinte, em condições de julgar da vantagem ou não de comprar mais. Quanto às nossas compras, geralmente se têm cingido ao café, o algodão, o cacau e couros; contudo, há outros artigos que o Brasil possui e que nos interessam, particularmente no setor de matérias-primas.

Outro repórter indagou se era verdade que a Polônia estaria considerando ou oferecendo, mesmo, um plano de vendas de máquinas para os países subdesenvolvidos, em condições favoráveis de crédito.

— Sim — respondeu o entrevistado; mas, antes de mais nada, precisamos saber o que podemos oferecer.

Vista de Nowa Huta a nova usina siderúrgica polonesa

Voltando a falar sôbre o comércio com o Brasil, acrescentou que os entendimentos, no momento, estendem-se da mesma forma à Argentina e ao Uruguai. Além dos produtos já citados, também está sendo considerada a exportação de produtos químicos e de instalaçoes completas de maquinaria têxtil. Merece citado o caso dos estaleiros poloneses que, nos últimos anos, vêm aumentando sistemàticamente sua produção e venda (seis vêzes mais), suprindo particularmente a China, a Índia e a América do Sul.

EXPORTAÇAO

Para se ter uma idéia melhor das possibilidades que oferece atualmente a Polônia de aumentar, de ambas as partes, o comércio com o Brasil, é oportuno dar um balanço na sua produção dos últimos anos, a fim de avaliar suas capacidades de exportação.

A indústria siderúrgica polonesa, que antes da guerra produzia 1.400.000 toneladas de aço, chegou a produzir, em 1954, .. 3.600.000, devendo elevar-se, êste ano, a 4.600.000 toneladas, com a conclusão da usina de Newa Huta. A produção de carvão passou de 38 milhões de toneladas a 88.700.000 toneladas em 1953, esperando-se que alcance 100 milhões de toneladas em 1955. A produção de energia elétrica em 1953 alcançou a 13,6 bilhões de kilowatts-hora — o que representa três vêzes mais do que antes da guerra. A produção do cimento, no mesmo período, duplicou: 3.299.000 toneladas.

Indústrias básicas, inexistentes antes da guerra, estão agora em pleno funcionamento. É o caso da indústria de máquinas-ferramentas para trabalhar metais, cuja produção, em 1953, elevou-se a 20.300 toneladas. É também o caso da indústria de tratores, que no mesmo ano produziu .. 6.700 unidades. Outros exemplos idênticos: indústrias de aços finos (40 classes), automóveis e caminhões (20.000 caminhões em 1954, 25.000 automóveis até o fim dêste ano), de maquinaria elétrica, de construção naval, fibras sintéticas, instrumentos óticos e de precisão, maquinaria pesada para mineração e para indústria química, mineração e fundição de cobre, indústria química pesada, etc.

Êsse desenvolvimento — assinalam os poloneses — permitiu o considerável incremento do comércio de exportação da Polônia não sòmente para países como a União Soviética e a China, mas igualmente para a Finlândia, a Índia, o Egito, a Argentina e diversos mais. Basta frisar, com relação à Argentina, que o montante do último acôrdo comercial entre os dois países é de cêrca de 50 milhões de dólares — ou seja, quase o dôbro do montante dêste país com o Brasil (28 milhões). Da mesma forma, convém lembrar que os argentinos receberam desta nação "bens de capital", destinados a atender ao Plano Quinquenal daquele Govêrno e a serem pagos em condições a combinar.

IMPORTAÇÃO

Conforme foi dito mais de uma vez, nestas reportagens, os representantes poloneses frisam sempre que seu desejo não é apenas vender mais; também querem aumentar suas compras. Chamam a atenção para a declarada política de industrialização do país, acompanhada do aumento de disponibilidade de bens de consumo — o que, certamente, implicará em maiores importações.

Dados oficiosos permitem estabelecer os seguintes aumentos da importação polonesa o ano passado, em relação a 1953: adubos — 200%; café e cacau — 50%; linho — 47%; lã — 40%; couros — 35%; fumo — 25%; e algodão — 14%. Ao mesmo tempo, crescem cada vez mais as compras de minérios de ferro, fibras diversas, inseticidas, corantes, tanino, sementes oleaginosas, óleos vegetais, chá, frutas frescas (especialmente laranja, limão e uva), frutas secas, nozes, amêndoas, vinhos, pimenta, etc.

Como se pode verificar por esta simples lista de produtos que os poloneses estão interessados em comprar — e estão comprando de diversas nações — tudo indica haver chegado o momento de aproveitar a oportunidade que se oferece aos produtores e exportadores brasileiros. Uma ocasião excepcional foi perdida com a quase total ausência de comerciantes brasileiros à XXIV Feira Internacional de Poznan — que, como foi dito anteriormente, alcançou um êxito muito além que se podia prever. Um jovem industrial da Índia que me foi apresentado por um jornalista indiano também como eu convidado para a Feira de Poznan, declarou-me com a maior franqueza:

— Pensei que esta viagem seria, simplesmente, um passeio atrás da chamada cortina de ferro. Felizmente, me enganei. Os homens estão querendo fazer negócio. Não apenas os poloneses, mas os representantes soviéticos, chineses, tchecos, alemães, etc., estão doidos para fazer negócio. Êste é justamente o meu desejo. Creio que minha viagem não poderia ser mais proveitosa: em menos de uma semana, além de fechar transações diversas, concluí um contrato para a instalação completa de uma fábrica de máquinas-ferramentas em meu país, bem como para uma industrial têxtil. Boa viagem, sem dúvida.

Esta era a opinião geral, nos corredores dos super-lotados hotéis de Poznan, ou nos pavilhões e "stands" da XXIV Feira Internacional desta cidade. Esta é a opinião dêste repórter.

PRIMEIRO COMÍCIO PRÓ-CANDIDATURA JUAREZ NO RIO

Doze oradores falaram na praça de São Cristóvão

Doze oradores falaram ontem, na Praça de São Cristóvão, no comício ali realizado pela propaganda das candidaturas do general Juarez Távora e do sr. Milton Campos, respectivamente candidatos à presidência e vice-presidência da República. Algumas centenas de pessoas comprimiam-se num canto da praça, sob a luz das lâmpadas e dos refletores, enquanto, sôbre o palanque, viam-se os principais responsáveis pelas duas candidaturas e seus simpatizantes e correligionários, entre os quais se podem citar os srs. Arruda Câmara, Dinarte Mariz, João Mangabeira, Domingos Velasco, Odilon Braga, Jânio Quadros, Tenório Cavalcanti, Hamilton Nogueira, José Candido Ferraz, Antônio Feliciano, Herbert Levy, Afonso Arinos, Luiz Garcia e outros.

Os srs. Juarez Távora, Milton Campos e Jânio Quadros, quando falavam ontem no primeiro comício carioca, realizado à noite, no campo de São Cristóvão, pró-candidaturas dos dois primeiros, respectivamente à presidência e vice-presidência da República

OS ORADORES

Falaram os srs. Magalhães Junior e Cesar Nogueira Ribeiro, antes da chegada dos candidatos. Ferdinando Vasconcelos e Isaltino Pereira, líderes de estudantes e dos operários. Auro de Moura Andrade e Hamilton Nogueira, o primeiro senador por São Paulo, o segundo ex-senador pelo Distrito Federal. Antônio Feliciano, prefeito de Santos, êste orador teve o seu discurso interrompido pela chegada do sr. Tenório Cavalcanti de chapéu largo e capa preta. Falou o Pe. Arruda Câmara, presidente do PDC. O sr. Afonso Arinos saudou o povo brasileiro.

O DISCURSO DE JANIO

A essa altura o povo já estava impaciente. Foi então dada a palavra ao sr. Jânio Quadros, que se disse beneficiário de duas revoluções pelo voto. Recordou a sua vida de advogado e de professor e mostrou como o voto derruba os poderosos. Estava ali para saldar uma dívida. Queria pagar o que lhe fizera o povo, trabalhando pela candidatura do general. Daí em diante começou uma tirada oratória, na qual chegou a qualificar o general de lixa grossa, com a qual seria feita a grande limpeza da nação. O governador de São Paulo mostrava-se visìvelmente cansado, rouco, ofegante, suando sob os longos cabelos caídos em cima dos óculos.

OS CANDIDATOS

O sr. Milton Campos fêz um discurso para eleitorado de deputados, falando inclusive no centro de gravidade da ordem jurídica. Também deseja a revolução pelo voto.

O general, que falou por último, disse que faria um govêrno de honestidade. Nada prometia. Ali estava de cabelos brancos, mas com o coração cheio de fé na renovação que se ia operar no país, através do voto consciente.

JORNALISTA GAÚCHO VISITARÁ OS ESTADOS UNIDOS

Mais um jornalista brasileiro visitará os Estados Unidos, onde terá oportunidade de travar contacto com a organização jornalística e percorrer os mais importantes centros de ciência, ensino, energia atômica. Trata-se do sr. Arlindo Pasqualini, do Rio Grande do Sul, onde dirige o jornal "Fôlha da Tarde", pertencendo ainda ao corpo de redação do tradicional "Correio do Povo".

Foi convidado pelo govêrno norte-americano a visitar aquêle país, dentro do programa de intercâmbio de pessoas patrocinado pelo Departamento de Estado. Partirá na próxima quinta-feira para Miami e Washington. Não é a primeira vez que o sr. Pasqualini visita os Estados Unidos; ali já estêve em 1942, durante o último conflito mundial, quando enviou para o Brasil uma série de reportagens sôbre esfôrço de guerra do povo norte-americano.

Ontem, o sr. Arlindo Pasqualini estêve na Embaixada Americana, onde palestrou demoradamente com o sr. Laurence S. Moris, adido cultural, sr. Fred W. Dickens, e sra. Annne M. Logan, adidos culturais adjuntos.

PARTICIPAÇÃO INDIRETA NOS LUCROS, SUSTENTA A FEDERAÇÃO DO COMÉRCIO DO CEARÁ

As dificuldades existentes para a regulamentação do texto constitucional

FORTALEZA, (Asp.) — O sr. Clovis Arrais Maia, presidente da Federação do Comércio do Ceará, entrevistado pela reportagem sôbre a participação dos empregados nos lucros extraordinários, externou sua opinião já conhecida através da imprensa:

"Nos têrmos da Carta Provisória de Teresópolis, propomos medidas asseguradoras de maior prosperidade para todos por um mais elevado grau de produção do que resultariam melhores salários dentro de um ambiente de maiores facilidades.

E nesse documento consagravamos a distribuição de parte dos lucros das emprêsas entre os seus empregados.

Baseados em razões que permanecem inalteradas, sustentamos, porém, que essa distribuição deveria ser indireta, através de benefícios sociais e realizações que melhorassem o salário real, princípios êsses que motivaram a organização do Serviço Social do Comércio e do Serviço Nacional de Aprendizagem Comercial.

Os constituintes de 1946, no entanto adotaram a fórmula da participação direta, que fracassara inteiramente em seus ensaios na França, Inglaterra e outros países de economia com base sólida, fator que não há entre nós.

Há dez anos o Congresso estuda a maneira de efetivar essa participação direta sem encontrar um critério justo que não venha sacrificar as emprêsas, esmagar as iniciativas e decepcionar os trabalhadores.

E, indiscutìvelmente, há um mundo de ilusões a acalentar esperanças das classes abusivas que talvez venham a sentir revolta quando constatarem o quanto será pequeno o quinhão a que fará jus cada auxiliar quando se processar a divisão entre todos.

Certo, numas e noutras emprêsas de características especiais, tais quinhões serão elevados em conseqüência do pequeno número dos seus empregados, tornando êstes elementos privilegiados dentro da classe.

Tudo isso concorrerá para um clima de desentendimento e desconfiança despertados pelos desapontamentos, com graves ameaças para a paz social.

Entretanto, como se trata de um texto constitucional que ainda não pôde ser corrigido, o comércio já se pronunciou sôbre o projeto em curso no Congresso, enviando por intermédio da Confederação sugestões de várias emendas, com o fim de, ao menos, atenuar os efeitos desastrosos do êrro cometido.

Como entidade colaboradora do Poder Público, a Federação do Comércio do Estado do Ceará, dentro da realidade do panorama social, continua e continuará pugnando pela participação indireta dos empregados nos lucros das emprêsas, bem como por tôdas as patrióticas e justas providências que venham assegurar um melhor e mais digno padrão de vida ao trabalhador brasileiro".

FALA Á IMPRENSA...

(Conclusão da última página)

acreditava em bruxas, mas que existem, existem.

Outro curioso queria saber se o golpe poderia vir antes ou depois das eleições. Disse que era um modesto advogado, mas conhecia algo da sua profissão. O que o jornalista desejava é que admitisse o golpe, o que não faria.

Por fim, veio o interêsse em conhecer a sua opinião sôbre o discurso do general Canrobert Pereira da Costa.

— Entendi que o general Canrobert se propôs a alertar a opinião pública contra os perigos que envolvem as instituições. Acho que o fêz com muita oportunidade e que cumpriu até um dever específico das suas altas funções. Recomendei-o aos políticos, em declarações aos jornais de São Paulo: — ler, reler e tremer.

Sôbre as declarações do general Teixeira Lott ontem publicadas, declarou que ainda não as havia lido. Mas ouviu um relato da entrevista, cêrca de 15 horas de ontem e, pelo que depreendeu, tais declarações têm mais ou menos o mesmo sentido das do general Canrobert, sòmente que agora com a autoridade de ministro da Guerra.

UMA EXPLICAÇÃO

A sua derrota à frente dos ademaristas, nas últimas eleições para a Prefeitura de São Paulo, provocou do sr. Jânio Quadros a mais longa explicação. Em resumo, disse que não é um chefe político em São Paulo e recusa-se a isso. Todos sabem que não interferiu nas eleições e, se lhe perguntarem, não sabe dizer em quem votaram os seus oficiais de gabinete. Está licenciado do govêrno e desafia que se diga que coage alguém.

No episódio da Prefeitura, explicou que dois dos seus companheiros de campanha para a eleição de governador, os srs. Roger Ferreira e Emilio Carlos, foram ambos candidatos. O governador assegurou liberdade ampla e foi um juiz imparcial. O candidato que ganhou recebeu votação inexpressiva, firmando a sua vitória no auxílio comunista.

[illegible] não tinha permitido a vitória do mau candidato, êle que antes derrotara outros maus candidatos por dever cívico. Novamente o sr. Jânio Quadros se desviou, declarando que não há paralelo entre uma eleição municipal e a de presidente da República. Agora, estamos habitando uma casa que ameaça desabar e o nosso dever é sustentá-la onde possamos.

PARLAMENTARISMO

Finalmente, sôbre a emenda parlamentarista, declarou que a vê com muita simpatia. Hesita em adotá-la porque não encontra nos partidos nacionais os programas e a organicidade indispensáveis. Concomitantemente, observa que a nossa população ainda não se fixou em correntes de opinião pública definidas, o que faz duvidar da estabilidade de um gabinete parlamentarista a se estabelecer entre nós. Entretanto, disse ainda não formulou juizo definitivo e continua examinando a possibilidade da reimplantação do parlamentarismo no Brasil, em consideração a uma carta que recebeu do sr. Raul Pilla.

LIBERDADE DE IMPRENSA

A entrevista terminou com uma solicitação do sr. Herbert Moses, no sentido de informar se o candidato pelo qual luta o sr. Jânio Quadros promete respeitar a liberdade de imprensa. Disse o sr. Moses que esta declaração era necessária e importante, pois seria formulada na Associação Brasileira de Imprensa.

Respondeu o sr. Jânio Quadros:

— Eu me julgo em condições de responder porque já ouvi do general Juarez Távora afirmações expressas e categóricas. O general tem declarado por tôda a parte o seu respeito pela liberdade da imprensa escrita e falada, o seu mais alto apreço pela sua missão de contribuir para a evolução da democracia entre nós.

Juscelino...

(Conclusão da última página)

grandes comunidades — disse o General Lott, prosseguindo — é fácil aos partidos fazer chegar às mãos de seus eleitores as cédulas correspondentes, mas, no interior do país, as condições são outras. Ocorre, então, que muitos são obrigados a votar em branco ou num outro candidato. Qualquer das soluções eventuais é contrária à democracia. Reitero, pois, o meu pensamento sôbre a necessidade de um clima de ampla liberdade para as eleições, a fim de que não venham a surgir dúvidas após a sua realização. No clima atual do Brasil — concluiu o ministro da Guerra —o acúmulo de nuvens escuras poderá precipitar o raio, com tôdas as suas más conseqüências."

ÚLTIMA HORA

PRINCÍPIO DE INCÊNDIO NA RUA SÃO JOSÉ

Um princípio de incêndio, irrompido às 23,15 horas da noite de ontem, pôs em perigo a farmácia estabelecida na rua São José n. 112, de propriedade do sr. Oscar Berardo Filho. O estabelecimento funcionava normalmente, sem que os empregados e outras pessoas que ali se encontravam, se apercebessem de que o depósito de medicamentos, localizado no 2º andar do prédio, se estava incendiando.

O guarda civil n. 823, que na ocasião se achava nas imediações da Galeria Cruzeiro, tendo sua atenção voltada para o fumaceiro e o clarão que aumentava no sobrado, deu o alarme, tomando a iniciativa [illegible] o fogo, fazendo uso do extintor de chamas, após avisar o Corpo de Bombeiros.

Dada a pronta ação dos Bombeiros, as chamas foram logo debeladas, não assumindo maiores proporções o incêndio, que poderia propagar-se, atingindo os edifícios próximos e que são todos de construção antiga.

Apenas foi atingida pequena dependência destinada a depósito de medicamentos, não sendo, ao que parece, vultosos os prejuízos.

O sr. Mário de Castro, gerente da farmácia, já se encontrava em sua residência quando, por telefone, foi cientificado da ocorrência. Seguiu imediatamente para o local, onde permaneceu acompanhando os trabalhos dos Bombeiros. Interrogado pela reportagem, declarou desconhecer as razões do começo de incêndio, bem como a estimativa dos prejuízos sofridos.

SUPRESSÕES DESORDENADAS DE BONDES

Prejudicando os interêsses do povo em geral

Continuam as reclamações de operários e comerciários contra a supressão dos bondes da Linha 31 — "Leopoldina-Lapa". É que os ditos coletivos serve de única e necessária condução para os que trabalham no centro e na periferia da Lapa e residem na zona leopoldinense. A sua supressão veio complicar o problema de condução para milhares de trabalhadores, que são obrigados a se servir do bonde 29 — "Pça. 15 — Lapa" e nas imediações da Central buscar outro bonde para a Leopoldina ou com destino a Lapa. A condução sendo um problema difícil presentemente, muito mais se agrava com tais baldeações.

É incompreensível as constantes modificações nas conduções em espécie, inclusive naquelas que se fazem com supressões de veículos nas horas movimentadas, principalmente para a zona suburbana. Surgem, então, os bondes que fazem "Estrada de Ferro-Pça. da Bandeira", outros "Pça. da Bandeira-Méier" e nesta última estação para "Piedade-Cascadura", etc., onerando, assim, a economia dos trabalhadores, como vem de acontecer agora com a supressão dos bondes 31, escasseando os de n. 29, obrigando as baldeações para que os passageiros cheguem aos seus destinos.

ASSISTÊNCIA AOS LÁZAROS

Combater a lepra é obra de solidariedade humana e de defesa social. — Sociedade do Distrito Federal de Assistência aos Lázaros e Defesa Contra a Lepra — Rua Santa Luzia, 793, 15.º, sala 1.513.

TINTAS PROBAL
Tels.: 52-2509 - 52-0488

DOENÇAS SEXUAIS E GLANDULARES
IMPOTÊNCIA — TRATAMENTO RACIONAL PELO
ENXÊRTO DE HORMONAS
FRIEZA DO HOMEM E DA MULHER — DR. CLOVIS DE ALMEIDA. RUA SILVEIRA MARTINS, 138 (CATETE) — DAS 10 ÀS 18 HORAS FONE: 25-0802 (78448)

BANCO MOREIRA SALLES S.A.
(UMA INSTITUIÇÃO TRADICIONAL)
ALFANDEGA, 19
ASSEMBLÉIA, 23
MEM DE SÁ, 122 (LAPA)
MARIA FREITAS, 73 (MADUREIRA)
CARDOSO DE MORAIS, 594 (RAMOS)
FONSECA TELES, 3 (SÃO CRISTÓVÃO)
Copacabana, 1165 — Esq. Sá Ferreira
(93241)

FAÇAM SEUS SEGUROS NA COMPANHIA
"Confiança"
Capital realizado e reservas Cr$ 35.000.000,00
FUNDADA HA 83 ANOS
As instalações do "Correio da Manhã" estão seguradas, em parte nesta conceituada Companhia.
DIRETORIA:
OCTAVIO FERREIRA NOVAL
JOSE' AUGUSTO d'OLIVEIRA
OCTAVIO NOVAL JUNIOR
Sede própria: Rua do Carmo n. 43, 8º e 9º pavimento, esquina da rua Sete de Setembro. — Telefones: 22-1900, 22-1908 e 22-1909

COPAL
verniz para interior
realça a beleza natural da madeira, protegendo-a indefinidamente. Secagem rápida.

CARRIAGE - verniz para exterior
longa proteção e beleza para os objetos de madeira expostos ao tempo.

Dois produtos de raro brilho de
VERNIZES HORST S.A.
EM TÔDAS AS BOAS CASAS DO RAMO
CIN 02-155

hoje
...apenas por
3.050,00
mensais sem entrada (ou como melhor lhe convier)

Geladeira GENERAL ELECTRIC
- 9 pés (modelo 1955)
- porta mágica
- gaveta para carne
- 2 gavetas para legumes
- garantia de fábrica p/ 5 anos

Visite CÂMARA DE AUDIÇÃO — uma nova sala de exposição para seu maior confôrto.

casa NENO
a maior rêde de lojas do ramo.
Rua Sete de Setembro, 145
Madureira e Penha e Niterói

"CORREIO" DOS ESTADOS

Ao que se informa, a elevação das taxas de fretes de cabotagem, pelas armadoras nacionais, motivou o descontentamento entre as firmas de Santos que providenciam embarques para outros portos do país. Não há muito as tarifas marítimas de cabotagem sofreram um aumento de 50%. Entretanto, não satisfeitas com isso, algumas emprêsas estariam cobrando "por fora" diferenças a mais equivalentes a um aumento de 100%.

Essa majoração está prejudicando bastante tanto os importadores e exportadores locais, como os dos outros portos nacionais que mantém intercâmbio com São Paulo, através do pôrto de Santos. Uma grande quantidade de manufaturas paulistas é negociada para outros Estados da União, principalmente do Norte do país, para onde são mais escassos os transportes.

Essas alterações contrastam flagrantemente com recentes protestos contra autorização provisória dada a empresas estrangeiras para fazer cabotagem, as quais recebiam a preferência do comércio, não só pela modicidade de seus fretes como pela segurança de seu serviço.

Como se trata de um problema de muita gravidade, pois dêle dependem o fomento ou a paralisação do intercâmbio comercial interno, torna-se necessário que providências urgentes sejam tomadas, para que a questão seja devidamente regularizada. (Asp).

BAHIA

AUDITÓRIO — A Diretoria de Turismo, de Salvador, acaba de inaugurar o novo auditório de sua sede, situada no Belvedere, destinado à realização de conferências e outras atividades pertinentes ao turismo. Assim, terão início, imediatamente, as sessões preparatórias do Congresso Nacional de Turismo, conclave que deverá realizar-se, muito breve. (A.N.).

CEARA'

PRESENTE — Nota-se nos meios sociais de Fortaleza grande movimento entre mulheres cearenses para ofertar rico presente à srta. Emília Corrêa Lima, como lembrança de sua eleição de "Miss Brasil 1955". A comissão angariadora de donativos para a compra da lembrança já arrecadou mais de cem mil cruzeiros. (Asp.).

PARA'

ALTER DO CHAO — Pessoa recém-chegada de Santarém, informou que a perfuração de Alter do Chão, iniciada no ano passado, vem agora oferecendo indícios veementes de existência de petróleo. Os trabalhos atingiram a profundidade de quase dois mil metros, ultrapassando mesmo a capacidade da sonda que ali opera.

Ouvimos o sr. Geraldo Oliveira, superintendente da Petrobrás na Amazônia, que se manifestou negativamente a respeito da existência do fato, acrescentando, apenas, que a perfuração continua sem resultados que autorizem conclusões positivas ou desfavoráveis. (M).

RIO DE JANEIRO

MATERIAL FERROVIÁRIO — O ministro da Viação solicitou interferência do ministro da Fazenda, junto à Carteir ade Câmbio do Banco do Brasil, para que seja fornecida cobertura cambial para aquisição de material considerado imprescindível à conservação dos serviços da E. F. Leopoldina.

Salientou o ministrou da Viação que o estado do material da citada da ferrovia é de progressiva decadência, agravada pelas dificuldades opostas pelo Banco do Brasil à cobertura cambial, importando qualquer demora em paralisar-se cada vez maior número de unidades de tráfego.

Pede a E. F. Leopoldina cobertura para compra, na França, de quatro macacos tipo especial, para levantamento de locomotivas diesel; baterias acumuladores; áros de diversos tipos para locomotivas, carros e vagões. (Corresp.).

RIO GRANDE DO SUL

FINANCIAMENTO — O secretário da Agricultura, sr. Orlando da Cunha Carlos, e o presidente do IRGA, sr. Paulo Simões Lopes, estiveram com o presidente da República, a fim de solicitar maiores financiamentos à lavoura orizícola do Rio Grande do Sul .M).

NOVOS ELEITORES — De acôrdo com os dados obtidos em diversas juntas eleitorais de Pôrto Alegre, foram alistados cêrca de 15 mil novos eleitores, depois das eleições de 3 de outubro do ano passado, incluindo-se nesse total as transferências de títulos. (Asp.).

S. PAULO

LAVOURA CANAVIEIRA — O sr. governador do Estado em exercício, enviou mensagem à Assembléia Legislativa, acompanhando projeto de lei que dispõe sôbre a aprovação do acôrdo celebrado entre o govêrno do Estado, a Associação dos Usineiros do Estado de São Paulo e o Instituto do Açúcar e do Alcool; segundo o projeto, as partes contratantes concorrerão, financeiramente, para auxiliar os trabalhos de investigação e de assistência à lavoura e à indústria canavieiras de São Paulo. (Asp.).

PREÇO DA PRATA — O Sindicato da Indústria de Ourivesaria e Joalheria de São Paulo, promoverá na Federação das Indústrias uma reunião dos industriais consumidores de prata em barra para examinar a situação do produto resultante da elevação de seus preços. Como se sabe, a prata foi incluída na terceira categoria das listas da SUMOC (Asp.).

MANDADO DE SEGURANÇA — Foi ontem concedida, por unanimidade, a segurança impetrada por diversos procuradores da Justiça contra ato do secretário daquela pasta, que se negava a reconhecer aos impetrantes direito à quarta parte dos respectivos vencimentos, nos têrmos dos artigos 40 e 41, da lei 2.878. O titular da Justiça em despacho que proferiu, considerou os dispositivos alusivos inconstitucionais, pois atribuiam aos membros do Ministério Público vantagem que os colocavam em situação de superioridade, no que dizia respeito a vencimentos aos membros da magistratura. E a Constituição igualava, com respeito a vencimentos, os membros do Ministério Público e os da magistratura.

Assim, as normas referidas criavam, para os promotores, vantagens maiores do que as consignadas na Constituição para os funcionários públicos em geral, o que não era admissível, porquanto a Carta Magna da República estabelecera o princípio da igualdade de todos, perante a lei. (M).

REUNIÃO — O governador Porfírio da Paz presidiu, pela primeira vez, uma reunião do secretariado. Ao que se informa, os assuntos principais dessa reunião foram os relativos à readmissão dos funcionários estaduais exonerados e o problema do abastecimento de água de São Paulo, que se torna alarmante e que já está causando apreensões. O indispensável líquido já está faltando na maior parte da cidade, inclusive em hospitais e estabelecimentos de ensino, o que leva a população a temer a eventualidade de uma epidemia. (Asp.).

GENÉTICA — Está funcionando atualmente em São Paulo o maior laboratório de pesquisas genéticas, de todo o mundo. Pertence êle à Faculdade de Filosofia e os resultados são comunicados a tôdas as instituições interessadas. As pesquisas em São Paulo são realizadas paralelamente com investigações na Universidade do Texas. (M).

SANEAMENTO — O Ministério da Viação consultou o Ministério da Fazenda sôbre se pode ser aberto o crédito especial de Cr$ ..... 40.000.0000,00 destinado à elaboração e realização do Plano de Saneamento da Baixada Santista previsto para executar-se em cinco anos, com as dotações, em cada exercício, de respectivamente Cr$ 4.000.000,00; Cr$ 6.000.000,00; e três cotas de Cr$ 10.000.000,00 nos três últimos exercícios. (Corresp.).

DEMISSÃO CONVERTIDA EM SUSPENSÃO

Pelo presidente da República foi assinado decreto convertendo em suspensão por 90 dias, a pena de demissão aplicada a Ciro Barreto de Paiva, ex-presidente da Caixa de Aposentadoria e Pensões dos Serviços do Estado do Rio Grande do Norte.

CONSIDERADAS OBSCENAS várias revistas vendidas nesta capital

A portaria que vem de ser baixada a respeito pelo juiz de Menores

O dr. Luiz Silvério da Rocha Lagôa, Juiz de Menores do Distrito Federal, baixou a seguinte portaria:

Coniderando que é vedado não só a impressão como a exposição à venda de quaisquer publicações de caráter obsceno, sejam tais publicações impressas no país ou importadas, conforme dispõe, de modo expresso, o artigo 53 da Lei n.º 2.083 de 12 de novembro de 1953;

Considerando que o caráter obsceno é declarado por êste Juízo independente de qualsquer exames, pois que, para tanto, deu a Lei amplos poderes aos Juizes de Menores;

Considerando que, na espécie consantes dos autos n.º 1.319 de 1954, além do exame procedido pela Curadoria de Menores e por mim mesmo, existem laudos de exames levados a efeito no Gabinete de Exames Periciais, concluindo serem as publicações "Seleções Sexuais", "Reportagem Proibida", "Ciência e Sexualidade" e "Conselhos Sexuais" nitidamente de caráter obsceno;

Considerando que a publicação alemã "Sonnen Freunde" anexado aos autos a requerimento do 1.º Curador de Menores, é ostensivamente obscena, pois, tal como as demais acima apontadas, não tem outra finalidade que a excitação sexual;

Considerando o minucioso parecer do dr. Eudoro Magalhães, 1.º Curador de Menores, o qual se reportava a opinião anteriormente emitida no processo 2.548 de 1953, referente a publicações da mesma natur

Considerando o exposto e o que consta dos autos apontados, declaro de caráter obsceno as publicações "Seleções Sexuais", "Reportagem Proibida", "Ciência e Sexualidade", "Conselhos Sexuais" e "Sonnen Freunde" para os fins legais.

Remetam-se cópias à Chefia de Polícia, à Delegacia de Menores e à Delegacia de Costumes e Diversões.

Solicite-se ao Excelentíssimo Sr. Desembargador Presidente do Tribunal de Justiça se digne determinar seja dado conhecimento desta Portaria aos Excelentíssimos Srs. Presidentes dos Tribunais de Justiça dos Estados."

REGULANDO A CONCESSÃO DA "MEDALHA DO PACIFICADOR"

O presidente da República, regulando a concessão da "Medalha do Pacificador", criada para agraciar autoridades, instituições e individualidades civis ou militares que prestaram cooperação eficaz em prol de maior brilho das solenidades realizadas quando das homenagens glorificadoras do Duque de Caxias por ocasião de seu sesquicentenário, assinou decreto, estabelecendo que: a) aos militares da ativa do Exército que por sua atitude, dedicação, e capacidade profissional tenham contribuido eficazmente para elevar o prestigio do Exército junto às fôrças armadas de outros países e desenvolver as relações de amizade e compreensão entre o Exército brasileiro e o de outras nações; b) aos civis e militares estrangeiros que tenham prestado assinalados serviç s no que diz respeito à consolidação e desenvolvimento das relações e vínculos de amizade entre os Exércitos do Brasil e do seu país; c) aos militares de outras fôrças armadas do Brasil que se tenham tornado credores de homenagem especial do Exército pelos seus serviços prestados; d) aos civis brasileiros nas condições especificadas na alínea acima.

DE MINAS:

— Café desprestigia Minas e Juarez é quem perde

— Obras públicas federais paralisadas sem motivo

— Monumento a pioneiro da siderurgia de Minas

— Quadro de colocações em Belo Horizonte 1.º Juscelino, 2.º Juarez, 3.º Plínio, e Ademar na lanterninha

W. M.

BELO HORIZONTE, 17 (Sucursal) — Está aumentando o número de pronunciamentos de entidades das classes produtoras contra a política seguida pelo govêrno federal em relação a Minas. A reação contra o govêrno Café Filho começou quando da reorganização do seu Ministério atribuindo-se três pastas a S. Paulo e nenhuma a Minas. Esperou-se que o Ministério da Agricultura, pelo menos, coubesse a um mineiro. Mas era preciso dar um emprêgo ao sr. Munhoz da Rocha depois da aventura mal sucedida de vice-presidência e para lá foi o paranaense. Está assim São Paulo com a Viação, Trabalho, Fazenda e principalmente o Banco do Brasil. Temos um conterrâneo em alto pôsto o sr. José Monteiro de Castro na chefia da Casa Civil do presidente. Mas não se sabe porque o sr. José Monteiro apesar de seu tato diplomático, sua habilidade, seu sorriso, suas boas relações não tem conseguido o que se espera da administração Café. O governador e os responsáveis pela economia de Minas não sabem a quem se dirigir quando precisam tratar de assuntos de Minas. Verdade é que estão com mineiros a liderança do PSD e da UDN na Câmara dos Deputados. Mas Capanema e Afonsinho hábeis no Parlamento fracassam quando se lhes antepõe problemas econômicos. E a crise mineira é de fundo econômico e crédito.

OBRAS PARADAS

O plano de economia traçado pelo sr. Gudin para todo o Brasil repercute mais danosamente em Minas. Obras públicas fundamentais para impulsionar o progresso do Estado foram sustadas, os empreiteiros não receberam o pagamento do serviço realizado e milhares de empregados nas obras de construção de estradas de rodagem, ferrovias foram despedidos. Quando as medidas eram gerais os mineiros não reclamavam. Vê-se porém que no Norte e no Sul do país organiza-se plano de obras em grande escala e o govêrno de São Paulo vai obter mais empréstimos do Banco do Brasil depois dos bilhões conseguidos por Jânio da nomeação dos ministros que quis.

Há dois anos devia ficar pavimentada a prontinha para o tráfego a rodovia BR-3 que ligará Belo Horizonte ao Rio. Mas isto não aconteceu. As verbas escassearam-se e, não obstante, as declarações de sua inclusão no programa de urgência as obras estão sendo realizadas em câmara lenta. O trânsito intenso no leito de terra, não há nem cascalho na BR-3, tornam as viagens um suplício. Na "Fernão Dias" — que ligará Belo Horizonte a São Paulo — a situação está muito pior. Ali é que as coisas andam mesmo em passo de cágado.

No setor ferroviário a coisa também vai mal. Rodovia de importância vital como a ligação Pirapora-Formosa, da Central, que porá em contacto com o litoral através de Minas, o planalto onde se localizará o futuro Distrito Federal, está inteiramente paralisada. A construção de outros trechos a cargo do DNEF, não se faz por falta de dinheiro que a União não fornece.

JUAREZ PREJUDICADO

Abordamos só ligeiramente o descaso do poder federal no setor de transporte rodoviário e ferroviário mas a lista seria muito extensa se se fôsse falar da cidade atômica projetada e nem mais falada, na construção de silos e frigoríficos para os quais os recursos não vieram; as barragens que não se iniciam, como a de Três Marias que mudará inteiramente a paisagem de alto e parte do médio sanfranciscano com o restabelecimento do equilíbrio climático e dos cursos dágua, modifi- o surgimento de imenso lago no Centro de Minas, maior do que a Baia de Guanabara. Há também o preço da gasolina. Minas paga um cruzeiro a mais por litro do que o Rio.

E quem está sofrendo duramente em sua campanha no Estado em vista dêste estado de coisas é o general Távora. Não obstante as declarações reiteradas de Café de isenção diante do Pleito, da posição assumida por Juarez de desligamento de compromissos com o govêrno federal, o povo mineiro, depois que Jânio surge como atração ao lado de Juarez, sente que os ministérios oferecidos a São Paulo ligam-se sem disfarce à posição do governador em face do candidato da UDN-PSB-PDC. O desprestigio de Minas junto ao govêrno federal repercute fundamentemente na campanha de Juarez no Estado. E os juscelinistas estão explorando bem o fato como os "slogans" de "um mineiro para o Catete", aparecendo fotos de Kubitschek com Arthur Bernardes que foi o último presidente de Minas e de Juscelino com Carlos Luz e mais uma frase: "Carlos Luz em uma semana no Catete liberou 700 milhões de cruzeiros para Minas. Juscelino em cinco anos o que não fará?"

MONUMENTO A ENSCH

Os Industriais de Minas, sob o patrocínio da Federação das Indústrias vão erguer um monumento à memória do sr. Luis Ensch, na praça principal da Cidade Industrial.

Ensch foi durante 25 anos dirigente da Companhia Siderúrgica Belgo-Mineira transformando a emprêsa numa das mais sólidas do Brasil, abrindo novas perspectivas para a nossa siderurgia. A Belgo-Mineira aumentou o seu capital para um bilhão e duzentos milhões de cruzeiros e participa de mais de uma dezenas de emprêsas direta e indiretamente ligadas à indústria básica de Minas.

ADHEMAR E PLINIO

E Adhemar e Plinio andaram por aqui. O antigo líder integralista realizou um comício concorrido na praça da Feira de Amostra. Deve-se notar que a candidatura de Plinio está ampliando suas áreas de influência não se limitando a integralistas, os seus partidários.

Quanto a Adhemar não vai bem aqui no Estado. Entre o seu comício e um consêrto de Orquestra Sinfônica Brasileira o povo preferiu ir ver a segunda deixando Adhemar "acelerando" de raiva.

Enquetes populares mostram que no pleito de outubro próximo em Belo Horizonte Juscelino vencerá seguido de Juarez, Plincio e Adhemar comparecerá na lanterninha.

ACONTECEU NO ESTADO DO RIO

Não houve barracas de jôgo na festa religiosa

Fato surpreendente acaba de se verificar no Estado do Rio. Segundo correspondência que acabamos de receber, realizou-se no município de Cordeiro a tradicional festa da padroeira da cidade, Nossa Senhora da Piedade, nos dias 13, 14 e 15 dêste mês. Mas o que surpreendeu a todos não foi a festa, mas a ausência completa de barraquinhas de jogos proibidos, coisa que, há muito tempo não se verifica em qualquer festa popular no território fluminense.

INSTALADO O I CONGRESSO DOS MUNICÍPIOS FLUMINENSES

Conforme estava anunciado inaugurou-se onte, em Niterói, o Congresso dos Municípios Fluminenses, por iniciativa da Sociedade dos Amigos dos Municípios.

A sessão preparatória teve lugar às nove horas, sob a presidência do sr. Francisco Burkinski, na ausência do sr. Romeiro Neto, secretário do Interior, que deveria presidi-la. Nessa sessão foram designadas várias comissões e lida, pelo presidente, a relação das teses apresentadas.

'As 20 horas teve lugar, no Teatro Municipal, a instalação do Congresso, sob a presidência do sr. Miguel Couto Filho, tendo pronunciado o discurso inaugural o presidente da Assembléia Legislativa, sr. Togo de Barros.

CONFERÊNCIA SÔBRE A AGRICULTURA MUNDIAL

Hoje a palestra do sr. Adekke H. Boerma, diretor da FAO

Encontra-se nesta capital, desde ontem, o diretor da Divisão de Economia da Organização das Nações Unidas para a Agricultura e a Alimentação (FAO), sr. Adekke H. Boerma. Em sua viagem ao Brasil, estêve inicialmente no Recife e em Fortaleza, onde visitou as sedes da Associação Nordestina de Crédito e Assistência Rural e do Banco do Nordeste.

Hoje, quinta-feira, o sr. Boerma será recebido, às 14,30 horas, pelo ministro da Agricultura e, às 17,30 horas, fará uma conferência, patrocinada pela Fundação Getúlio Vargas, sôbre aspectos da economia agropecuária mundial. Essa palestra será realizada no auditório do Instituto Brasileiro de Geografia e Estatística.

Para amanhã estão programadas visitas do diretor da FAO aos ministros da Fazenda e das Relações Exteriores, além de uma recepção que lhe será oferecida no Escritório Regional daquela entidade no Rio.

O sr. Boerma prosseguirá viagem no dia 20, rumo a Lima e a Quito, devendo finalmente participar, em Bogotá, da Sessão Anual da CEPAL e da Consulta Regional da FAO sôbre perspectivas da produção e distribuição de gêneros alimentícios.

NOVO CHEFE DO DEPARTAMENTO DE MIGRAÇÕES DO INIC

O presidente do Instituto Nacional de Imigração e Colonização, sr. Carlos Viriato Saboia, nomeou o sr. Alcino Teixeira de Melo para exercer a função de Chefe do Departamento de Migrações do I. N. I. C. O sr. Alcino Teixeira de Melo já representou o Brasil em diversos congressos e conferências no exterior. E' autor de vários trabalhos sôbre migrações internas, tendo ocupado o cargo de Diretor da Hospedaria de Imigrantes Eduardo Ribeiro, de Manaus, Amazonas.

NOTÍCIAS DO ZOO

SANTO DE CASA...

Que a anta é um animal tipicamente brasileiro, ninguém duvida. Tanto assim que é objeto da proteção das nossas autoridades encarregadas de preservar a escassa fauna brasileira. No Parque Nacional da Serra dos Órgãos, mesmo, existem alguns exemplares, sôbre os quais ninguém pode pôr as mãos. Anta, aliás, onde quer que seja encontrada, não pode ser morta, existindo proibição da caça a êsse animal.

Além de ser nacional, é um espécime muito bonito. Soberbo, em seu porte. Estranhamos, por isso, que não exista uma anta no nosso Zoo. E nos parece que não seria tão difícil, assim, conseguir um casal ou, em último caso, um único exemplar. Não vive êsse animal em parques nacionais? Era só capturar um e removê-lo para a Quinta da Boa Vista, para o que não seria preciso se dispenderem divisas e coisas semelhantes.

Um elefante é preciso, para ser marido de "Susy" e "Nely"; uma segunda girafa talvez também não seja demais, principalmente se consultarmos o **sr. Girafo;** mas convenham conosco que um bicho tão raro como a anta, que,

vivendo no Brasil, só é conhecido dos brasileiros através de fotografias, também faz falta. E' uma questão de alcance turístico-cultural. Mandemos buscar animais no estrangeiro ou até noutro planeta. Mas comecemos, primeiro, por casa. Será que, até nisso, santo de casa não faz milagre?

BANANEIRAS, SIM

Um dia dêsses, referindo-nos à alimentação dos animais recolhidos ao Zoo, tivemos ocasião de dizer que as duas elefoas "Susy" e "Nely" são os bichos que mais comem, lá na Quinta. E acrescentámos: a ração diária de cada uma delas sobe a quase 400 **quilos,** no meio da qual se incluem duas bananeiras.

Ante o aspecto brutal da coisa (quem comeria bananeira, **com** tronco e tudo?), telefonaram-nos indagando se não havia engano. Se não se tratava de dois cachos de bananas. Ratificamos, por isso, o que dissemos: trata-se de duas bananeiras, mesmo. Não houve engano, não. As elefoas ingerem, todos os dias, além de alguns cachos de banana, duas bananeiras, com folhas, tronco e tudo. Isso para cada uma delas.

Vocês já pensaram que mandíbulas, capazes que são de abocanhar e triturar tronco de **bananeira?** ...

ASMA, BRONQUITE ASMÁTICA

Os acessos agudos cedem prontamente, a expectoração é facilitada e a calma sobrevém com o PÓ INDIANO de Giffoni. Para os casos crônicos, GOTAS INDIANAS, de Giffoni. À venda em tôdas as farmácias e drogarias. (39234)

DISCOS LONG-PLAY

Últimas Novidades — Clássicos e Populares
R. FURTADO DE MENDONÇA
RUA DO ROSÁRIO, 152 — 1.º — FONE: 52-9931
(42869)

DORES nas JUNTAS

A tortura das juntas rijas e inchadas pelo reumatismo, são sintomas de rins debilitados. As dores que êstes males provocam, são insuportáveis, deixando o doente desanimado, sem forças para o trabalho ou disposição para gozar a vida.

Milhares de pessoas sofrem essas dores, quando poderiam evitar, de vez, tais padecimentos, tomando as Pilulas De Witt para os Rins e a Bexiga. Especialmente preparadas para combater os distúrbios renais, as Pilulas De Witt aliviam as dores prontamente, restaurando o vigor e a vitalidade ao organismo, graças à sua magnífica ação tonificante.

Em vidros de 40 e 100 pílulas
O grande é mais econômico

Pilulas DEWITT
Para os Rins e a Bexiga

ONDE NOS LEVA O REUMATISMO

Esta dôr subita é um aviso salutar de que vos deveis aproveitar. Não bastará observar as regras de um regimen alimentar para escapar a esse mal dissimulado. Somente o energico

OMAGIL
ANTIREUMATISMAL E ANALGESICO
eliminará os residuos toxicos que paralisam as articulações.

BANCO da CIDADE do Rio de Janeiro S.A.
Fundado em 1943

Capital e reservas:
Cr$ 62.000.000,00
Operações bancárias em geral

Brevemente
em nova séde própria
Av. Pres. Vargas, 309
EDIFÍCIO BANCID

Séde atual: **RUA DA ALFÂNDEGA, 45**

A última do "Tira-Lâmpadas"...

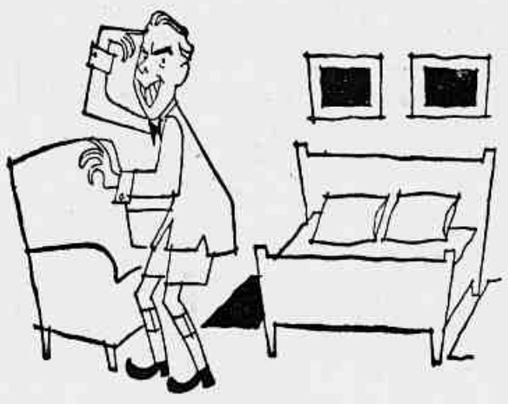

Tudo começou quando o «Tira-Lâmpadas» se preparava para sair: de repente, o quarto ficou às escuras... Mas êle, que se julga sabido e capaz de se sair bem de tôdas as «aperturas», não teve dúvidas: pôs em prática uma idéia «luminosa»...

Foi à cozinha, desatarraxou a lâmpada, colocou-a no quarto e acabou de vestir-se para atender ao seu programa social, certo de que tudo estava perfeitamente bem...

Mas, a empregada, que estivera passeando, voltou pouco depois para arrumar a louça. Nada sabia sôbre a lâmpada... Apertou o comutador e tudo continuou às escuras. De repente...

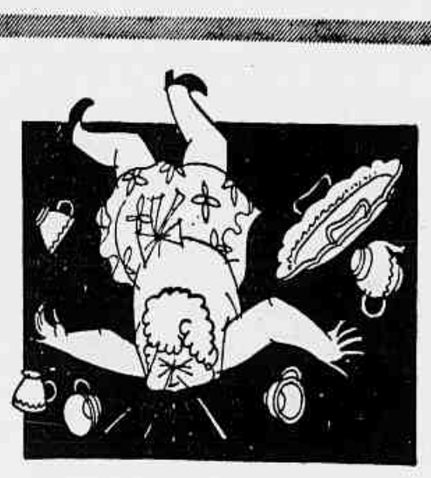

...ouviu-se um estrondo — lá se foi ela ao chão, arrastando na queda o belíssimo aparelho de café, uma das reliquias da familia e «menina dos olhos» da dona da casa... O resto é fácil imaginar; [illegible] verdade a lamentar...

A maioria das famílias no Brasil usa lâmpadas G-E

Completando êste exemplo, acrescentamos que as estatísticas de 1953 registram 58.048 acidentes pessoais e de trabalho no Brasil, dos quais 11,8% se verificaram nos lares. E muitos poderiam ter sido eliminados, evitando-se as «soluções» gênero «Tira-Lâmpadas». Tenha sempre em casa algumas lâmpadas G-E de reserva. As lâmpadas G-E sempre brilham mais.

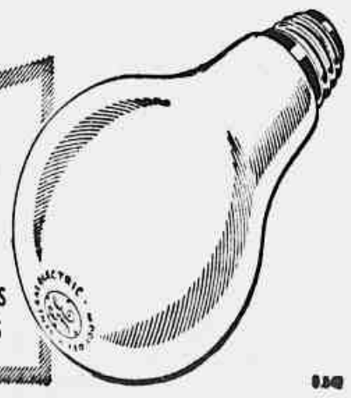

LÂMPADAS
ECONÔMICAS
E DURÁVEIS

GENERAL ELECTRIC S. A.

RIO DE JANEIRO - SÃO PAULO - RECIFE - SALVADOR - PÔRTO ALEGRE - CURITIBA - BELO HORIZONTE

G-E-40

NO TRIBUNAL DO JÚRI

CONDENADO "ANTÔNIO GRANDE" A DEZOITO ANOS E SEIS MESES

Reconheceu o Conselho de Sentença os crimes imputados ao co-autor do crime da Barra da Tijuca — Houve réplica e tréplica — Repeliu o sr. Sobral Pinto as insinuações contra sua pessoa — Apontada a mentira de duas testemunhas — Por seis a um o veredicto

O Conselho de Sentença.

Somente ontem foi julgado Antonio Vieira dos Santos, vulgo "Antonio Grande", último personagem do crime que abateu o lavrador Antonio Tomás de Oliveira, fato ocorrido na madrugada do dia 9 de março de 1952, na Barra da Tijuca, crime êsse em que está envolvido o professor Goulart, recentemente condenado, bem como os seus executantes "Paulo Roberto" e "Tiú".

Como devem estar lembrados os leitores, o professor foi condenado como mandante e êles como mandatários, totalizando uma pena de 82 anos, assim distribuída "Paulo Roberto", 39 anos, "Tiú" 32 anos e o professor Goulart 11 anos.

O JULGAMENTO

O julgamento, que foi presidido pelo Juiz Sousa Netto, teve início às 9 horas, prolongando-se pela madrugada de hoje.

Na acusação funcionaram o promotor Atila de Sá Peixoto e o advogado Sobral Pinto.

A defesa estêve a cargo dos advogados João Henrique de Camargo e José Valadão.

Duas testemunhas depuseram, em plenário, arroladas pela defesa, e foram Vicente Paulo Araujo da Costa e Américo dos Santos.

Após êsses depoimentos, subiu à tribuna o promotor Atila de Sá Peixoto, que se referiu, inicialmente, aos julgamentos anteriores, fazendo um relato sôbre a atuação dos jurados, que corresponderam à confiança da sociedade.

MENTIRAM AS TESTEMUNHAS

Em seguida passa a falar sôbre as duas testemunhas, dizendo que ambos haviam mentido quando afirmaram que "Antonio Grande" estivera presente na noite do crime a uma sessão espírita. Provou o promotor que aquêle alibi fôra construido pela defesa, e esclareceu que, mesmo que fôsse verdadeira a alegação, isso não isentaria o réu, porque a sessão terminara às 23,30 horas e o crime ocorrera cêrca de 1 hora da madrugada. Nem mentindo essas pessoas conseguiram inocentar o acusado.

Tece comentários sôbre a maneira como foi idealizado e perpetrado o crime, referindo-se ao fato de ter sido encontradas diversas cápsulas de balas deflagradas nos bolsos do réu. E' êle, diz o promotor, coparticipante de inúmeros processos do professor Goulart. Foi o mandatário de diversos delitos, e foi ainda quem procurou e ameaçou o lavrador Antonio Tomás de Oliveira, e, inclusive, foi visto por um filho da vítima nas proximidades da casa, na ocasião da ocorrência. Termina o promotor pedindo uma pena que variava entre 12 e 30 anos.

FALA O AUXILIAR DA ACUSAÇÃO

Em seguida assumiu a tribuna o advogado Sobral Pinto, que passou a revelar a vida pregressa do acusado e as manobras que foram feitas no sentido de exculpar o professor Goulart, visando assim a favorecer os outros criminosos que forçosamente teriam sua situação minorada, dado o prestígio do professor. Se aquêle fôsse absolvido, acrescenta o advogado, "Antônio Grande" também escaparia. Felizmente Goulart foi condenado para honra do júri e segurança da sociedade, e não seria justo que seu braço direito, seu capanga, que o havia auxiliado no crime, não recebesse o castigo merecido. Continua o advogado citando os vários depoimentos onde aparece o nome do reu como participante do fato criminoso, e explica que o professor Goulart vendeu a Madame Grimaldi uma extensão de terra que lhe não pertencia, a qual estava ocupada por Antônio Tomaz de Oliveira, que, além de lavrador, era vigia da emprêsa proprietária das terras. Êle ali estava para evitar que o professor Goulart tomasse posse dos terrenos, e inúmeras vêzes fôra ameaçado de morte por Madame Grimaldi e o professor. Essas ameaças foram feitas através de "Antônio Grande" pouco antes do crime.

O lavrador não saiu e pagou sua persistência com a vida. Prosseguindo, fêz referências ao clima de franca liberdade que existiu na delegacia do 26.º Distrito Policial, onde o delegado João Elias fazia questão da presença da imprensa, tudo fazendo às claras, culminando as investigações com a confissão dos criminosos. Termina o advogado apelando para que o júri, mostrando sua alta sabedoria, condene o réu às penas da lei.

A DEFESA

Iniciando a defesa, o advogado João Henrique de Camargo falou, dizendo que não compreendia a situação de seu colega Sobral Pinto, que, no crime da Rua Toneleros, era contrário ao deputado Evaldo Lodi, e neste processo estava ali defendendo os interêsses daquele deputado.

Apresentou em seguida a folha de antecedentes de seu constituinte, negando ser êle o homem com o passado que fôra descrito pelo advogado auxiliar da acusação.

"Antônio Grande", disse, sempre negara sua participação nos fatos, e essa negativa tinha plena receptividade nos autos. A própria espôsa da vítima, quando depôs na polícia, nada disse sôbre a participação de "Antônio Grande" no crime. No entanto, quando prestou seu depoimento em juízo, afirmou que seu filho lhe dissera ter visto o acusado fugindo do local do crime. Elzira, a viga mestra do edifício da acusação, foi sequestrada pelo detetive Irácio, do 26.º Distrito e 10 dias depois, interrogada e industriada pelo promotor Emerson de Lima.

INTERVÉM O PROMOTOR

A essa altura o promotor Átila de Sá Peixoto intervém:

— V. Exa. me permite um aparte?

— Não; eu não aparteio V. Exa. e não permito apartes. Reserve-se para a réplica.

— Vai ser pior, declara o promotor.

— Eu correrei o risco, responde o advogado.

PROSSEGUE A DEFESA

E continuando passa o advogado a ler alguns depoimentos e faz cerrada carga contra a polícia, a qual acusa de estar agindo com intenções inconfessáveis, orientada por Antônio Luz, um homem a sôldo das companhias adversárias do professor Goulart. Refere-se, em seguida, à testemunha Carmelo de Deus, dizendo ser empregado do deputado Euvaldo Lodi e que arranjara emprêgo para o filho da vítima para que fabricasse aquela história de que vira "Antônio Grande" no local do crime. Finalmente, lê, ainda, o depoimento de uma testemunha que disse ter sido ameaçada pelo detetive Inácio, de ser envolvida no crime praticado contra Antônio Tomás de Oliveira, se não acusasse o professor Goulart. Essa testemunha fazia ainda referências ao repórter Nestor Moreira, dizendo ter sido aquêle repórter testemunha das atrocidades praticadas pelas autoridades do 26.º Distrito Policial. Faz a sua peroração enaltecendo a figura do repórter, e, negando a autoria do crime, pede JUSTIÇA para o seu constituinte.

INCIDENTE

Terminada a primeira parte da defesa, quando o juiz suspendeu os trabalhos para o jantar dos jurados, ocorreu um pequeno acidente entre os advogados Sobral Pinto, auxiliar da acusação, e João Henrique de Camargo, da defesa.

Na sala dos "passos perdidos" quando êste último foi cumprimentar o sr. Sobral Pinto, visìvelmente irritado o auxiliar de acusação, disse:

— Soube que você fêz referências à minha pessoa dizendo que eu estava defendendo os interêsses do deputado Euvaldo Lodi. Chama a isso indignidade para não agravar o qualificativo. Na réplica darei a minha resposta...

SEGUNDA PARTE DA DEFESA

Após o jantar dos jurados, teve a palavra o dr. Jose Valadão, para prosseguimento da defesa.

Iniciou dizendo que o processo era eivado de vícios e contradições. O próprio juiz que aceitou a denúncia havia afirmado que contra o professor Goulart e "Antônio Grande" existiam apenas alguns indícios.

Refere-se a seguir ao crime de co-autoria e voltando à figura do advogado Sobral Pinto, que inúmeras vêzes, da tribuna da defesa, já analizara o artigo do Código que trata do assunto, e defendera os mesmos princípios que êle agora estava desposando. Expende, então, comentários sôbre os indícios, sôbre o crime em pauta, que de início parecia ser um latrocínio, e tece comentários sôbre os inúmeros erros que são cometidos pelo júri e mesmo pelos juízes togados, quando se deixam levar por simples indícios sem cabal interpretação. Conclui a oração, exemplificando suas alegações com os casos recentemente registrados em Barra de Piraí e em Araguari, e pede ao Corpo de Jurados que absolva o réu por ser de Justiça.

RÉPLICA

Como registramos acima, era esperada a réplica. Notava-se no ambiente que todos estavam ansiosos por ela. Efetivamente o promotor Atila de Sá Peixoto voltou à tribuna e relatou minuciosamente todos os pontos que ligavam "Antônio Grande" ao crime, tecendo fartos comentários paralelos e interpretando, dentro dos autos, tôdas as passagens que o incriminavam.

Foi violenta a réplica do promotor, jogando nela todo o pêso de sua argumentação e deixando patente que se reservara para essa parte final do debate. Também fêz uso da palavra o advogado Sobral Pinto, que iniciou agradecendo os elogios que lhe haviam sido feitos pelo sr. José Valadão, e, repelindo, veementemente, as insinuações desairosas feitas a seu respeito pelo advogado João Henrique, a quem cognominou apenas "o outro elemento da defesa".

TRÉPLICA

Com a palavra os advogados da defesa para a tréplica, o sr. João Henrique Camargo repisou os argumentos já apresentados e não conseguiu aduzir novidades para esclarecimento dos jurados. Já o advogado José Valadão teceu novos comentários sôbre a prova indiciária, insistindo em que seria um absurdo a condenação do réu sôbre bases tão precárias.

OS QUESITOS

Em seguida o juiz passou à leitura dos quesitos, explicando aos jurados que Antônio Grande responderia apenas por dois crimes, isto é, pelo homicídio qualificado e pela tentativa de homicídio. Quanto aos outros cinco crimes, objeto de julgamentos anteriores, uma vez que não havia provas de sua participação direta, deixariam de entrar em cogitação, quanto à sua pessoa.

O VEREDICTO

O Conselho de Sentença reconheceu a autoria dos crimes de homicídio qualificado, tentativa de homicídio e dano, computando uma pena de 18 anos e seis meses, assim distribuídas: 12 anos pelo homicídio qualificado, 6 anos pela tentativa e seis meses pelo dano. A votação foi de seis votos a um.

O réu Antônio Vieira dos Santos, vulgo "Antônio Grande", quando era julgado ontem pelo Tribunal do Júri.

A FALSIFICAÇÃO DE CÉDULAS na Penitenciária de São Paulo

S. PAULO, 17 — Foi encaminhado ontem à Delegacia de Falsificações, pela Guarda Civil, o miliciano Alvaro de Alvarenga, n. 620, apontado como um dos elementos da quadrilha que passava cédulas de 2 cruzeiros adulteradas para 1.000, modificação que vinha sendo feita na Penitenciária do Estado, por presidiários e funcionários. (M).

VAMOS PREVENIR

O leitor Benedito Ribeiro da Fonseca solicitou fizéssemos chegar ao conhecimento das autoridades o perigo que representa o funcionamento do "Cine Danúbio", no Leme. Esclarece o leitor que aquêle cinema funciona sôbre o fôrro de um bar e restaurante, com capacidade para abrigar 350 pessoas, tendo como único meio de acesso uma escada de dois lances, de um metro e vinte de largura.

— Não se vê, adianta o sr. Benedito Fonseca, qualquer instalação ou extintor naquele cinema, o que equivale dizer que, enquanto não chegarem os Bombeiros nada se poderá fazer para atenuar o fogo.

Quer nos parecer que, com a escada de acesso e considerando a lotação do cinema, de nada valeriam ditos apetrechos e, não será exagêro afirmar, nem mesmo a ação dos Bombeiros poderá impedir catástrofe inenarrável ali.

Diz ainda aquêle leitor que vários outros cinemas da cidade e alguns teatros não oferecem o mínimo de garantia desejada.

Trata-se, indiscutivelmente, de grave denúncia e que, por isso mesmo, está a merecer o máximo de atenção das autoridades responsáveis que não poderão, em nenhuma hipótese, esquecer-se de que mais vale prevenir.

HOUVE REALMENTE CURTO-CIRCUITO

Uma testemunha ouvida, ontem, fêz afirmações categóricas a respeito — O alarme de fogo foi dado por um detetive — Três pessoas ouvidas, ontem, inclusive o Barão Von Stuckart — Solicitada uma cópia do relatório dos bombeiros — Desapareceu um cofre com trezentos mil cruzeiros em jóias

Mais três pessoas foram ouvidas ontem, inclusive o Barão Max Stuckart, no inquérito instaurado em tôrno do incêndio do edifício da "boite" Vogue. Dos três depoimentos, o mais importante foi o prestado por Arthur Câmara de Souza Costa, filho do extinto ministro Souza Costa e que deixou perfeitamente caracterizado, ter realmente ocorrido violento curto-circuito. Arthur contou que pouco depois das 18 horas de domingo, estava no café situado na Rua Gustavo Sampaio, esquina com Avenida Princesa Isabel, quando viu o detetive Hatten, seu conhecido, vir correndo das bandas da "boite", gritando que ali se manifestara um incêndio. Levantou-se, então, apressado, verificando que havia, realmente, fogo na marquise e na porta da frente, lado direito, do prédio. Viu bem que as chamas eram azuladas, parecendo-lhe provenientes de curto-circuito. Correu então até a "Casa Grande", procurando saber onde ficava a casa de fôrça, já que mesmo agitado como ficara, havia lhe ocorrido a idéia de que, desligando a fôrça, seria mais fácil dominar o fogo.

Como, no entanto, não encontrasse a casa de fôrça que, segundo fôra informado, ficava aos fundos do prédio onde se encontrava, apanhou um balde de água. Ao aproximar-se, porém, da "boite", entendeu que seria inútil a sua providência. Diante disso, recuou, abrigando-se por baixo da marquise do prédio fronteiro, de onde acompanhou a propagação das chamas. A êsse tempo, outras pessoas haviam chamado os Bombeiros e, cêrca de vinte minutos, após chegavam ao local. Nesse meio tempo, segundo afirma, Arthur de Souza Costa viu, inclusive, quando o casal Waldemar e Gloria Scheller, assomou à janela de um apartamento do 5.º andar. Esclareceu que, na ocasião, não os reconhecera. Posteriormente, no entanto, quando os dois apareceram mortos, ligou os fatos, convencendo-se, então, de que Waldemar e Glorinha eram os que vira na janela. Arthur afirmou, ainda, ter tido perfeita noção de que as primeiras fagulhas, pelo menos quando se aproximou da "boite", saíam dos fios da fôrça, daí, ter tido a lembrança de procurar cortá-la o que, todavia, não conseguiu.

FALOU COM O CASAL

Com relação a Waldemar e Glorinha, Arthur disse, ainda que, quando os dois assomaram à janela, várias pessoas que se haviam postado em frente ao prédio, chamavam, mandavam que subissem, diante do perigo iminente.

Todavia, temendo que o casal se precipitasse, conta Arthur que gritou para que se acalmassem, já que os socorros não deviam demorar. Pouco depois, os dois desapareceram, constatando, então, com terríveis pressentimentos que mais ou menos cinco minutos depois, o apartamento onde o casal se encontrava, era, também, invadido pelo fogo.

OS DEPOIMENTOS DO BARÃO E DO GERENTE

Os depoimentos do Barão e do gerente geral José Fernandes nada têm de substancial. Isso porque, ambos, conforme noticiamos estavam viajando. José Fernandes, aliás, chegara de Nova Iorque por volta das 16 horas de domingo e estava em casa dormindo, quando foi avisado pelo telefone de que a boate estava sendo destruída pelo fogo. Diz que ouviu falar terem as chamas se originado num curto-circuito, afirmação essa que foi feita, inclusive, no local, pelo chefe dos eletricistas, Vitorino.

Quanto ao Barão, a única afirmação de maior utilidade para o processo que fêz, foi a de que a situação de sua boate era boa, muito embora não se pudesse considerar excepcional. Do incêndio, soube, ainda, em Buenos Aires, por intermédio de um amigo que lhe falara, pelo telefone internacional.

MAIS DOIS DEPOIMENTOS

Hoje, deverão prestar declarações, o chefe dos eletricistas, e o sr. João Ribeiro Dantas.

Empresta-se grande importância ao depoimento do primeiro, porque só então é que se ficará conhecendo a disposição das instalações do prédio.

Aliás, o perito pediu, inclusive, ao chefe dos eletricistas que fizesse um "croquis" das instalações, de modo a facilitar as conclusões do laudo.

DESAPARECEU O COFRE COM JÓIAS

Vários moradores do edifício da boate "Vogue" têm se queixado do desaparecimento de valores. Nenhum dêles, no entanto, até agora, havia procurado as autoridades. Ontem, porém, o pai de Glória Scheller, sr. Salim Nader, foi ao 2º distrito, pedir providências para que se encontrasse [illegible] apartamento e, no qual se encontravam cêrca de 300 mil cruzeiros em jóias. Em verdade até agora, o cofre não foi encontrado, não se sabendo, porém, se as jóias ali se encontravam realmente, ou se haviam tido outro destino já que, entre objetos arrecadados no apartamento 503, onde o casal residia, consta uma cautela da Caixa Econômica, relativa ao penhor de uma jóia, por oito mil cruzeiros. Êsse penhor foi feito em nome da própria Glória Scheller, em 1º do corrente.

O RELATO DOS BOMBEIROS

O escrivão José Koenow, do 2º distrito, oficiou ao comando do Corpo de Bombeiros, solicitando uma cópia do relatório que fôr feito sôbre o incêndio no edifício "Vogue", para anexá-lo ao processo que vem preparando para enviar à Justiça.

A CAUSA

O perito Diniz Gonçalves não terminou ainda o seu trabalho, motivo por que não se pode apontar, em definitivo, a causa que deu origem ao fogo. E isto porque o curto-circuito visto pelo sr. Souza Costa, tanto poderia ter sido a causa, como ser apenas conseqüência do incêndio que já lavrava, segundo se depreende de suas declarações.

REPERCUSSÃO EM S. PAULO

S. PAULO, 17. Comentando o incêndio do "Vogue", no Rio, o capitão Lélis Ferraz Viana, chefe do Departamento Técnico do Corpo de Bombeiros desta capital, declarou que S. Paulo não está livre de catástrofe idêntica, em conseqüência das falhas gritantes do atual Código de Obras. Salientou, ainda, que inúmeros grandes prédios, aqui, não têm escadas de emergência, pelo que não oferecem garantia em caso de incêndio. (Asp.).

Outras notícias de POLÍCIA na 8.ª página

TINTAS PROBAL
Tels.: 52-2509 - 52-0488

UMA SUGESTÃO

Estêve, ontem, em nossa redação o dr. Frederico Duarte de Oliveira, da Comissão de Estudos Relativos à Navegação Aérea Internacional, do Ministério da Aeronáutica, declarando-nos, que no intuito de colaborar para orientação da opinião pública, tinha uma sugestão a fazer.

— Quer me parecer, disse, que há certo pânico exagerado em relação aos edifícios de apartamentos, diante do acontecido com o "Vogue".

Havia a idéia de que os edifícios de concreto estavam pràticamente livres da propagação do fogo. E o "Vogue" veio aparentemente desmentir isso.

Mas, creio que só aparentemente. Não há razão para tanto alarma. O fogo não se pode propagar além de certos limites, nas fortes construções de concreto. Em geral localiza-se num só andar.

Mas, então, o que aconteceu no "Vogue"? perguntará alguém. O que fêz propagar o fogo com aquela violência brutal, contra a qual o único remédio até agora aventado foi a trágicômica idéia da corda?

Simplesmente as correntes de ar nos poços dos elevadores, das escadas e das áreas internas.

Morei no Canadá — prosseguiu o dr. Frederico — e tive lá um amigo que se especializava na luta contra o fogo. Dizia-me êle: o fogo se propaga pelas correntes de ar, visto como não há combustão sem ar. Por isso seu apartamento tinha as portas externas que davam para os desvãos dos elevadores e escadas, revestidas por fora de uma chapa metálica, imperceptível com a pintura.

Solução, pois, para 98% do perigo entre nós: chapear a metal as portas dos apartamentos que dão para os elevadores, escadas, poços e áreas, em funil.

E, arrematando suas palavras: que os negociantes de coroas me perdoem a sugestão.

PILHADOS EM FLAGRANTE OS POLICIAIS

No momento em que o cabo da Polícia Militar entregava ao investigador do 13.º Distrito o dinheiro arrecadado às exploradoras do lenocínio, foram ambos presos em flagrante — O Chefe de Polícia compareceu à delegacia

O Chefe de Polícia, coronel Geraldo de Menezes Côrtes, prosseguindo na implacável campanha que visa a expurgar do D.F.S.P. os elementos que o comprometem, encarregou o major Brites, do seu gabinete, de apurar uma denúncia, segundo a qual policiais lotados no 13º Distrito extorquiam dinheiro das exploradoras do lenocínio, na zona do Mangue, num montante de oito mil cruzeiros por noite.

Na noite de anteontem as diligências foram coroadas de êxito, pois no momento em que o cabo tambor da Polícia Militar, número 6.831, José Inácio de Castro, entregava ao investigador Abdulazis Mansaud, conhecido por "Assiz", a arrecadação da noite, foram ambos pilhados em flagrante. Conduzidos ao 13º Distrito, onde se encontrava de dia o comissário Osvaldo Vicente, foram autuados, servindo de testemunhas os comissários Luiz Alves e Raimundo Nonato, que ali se encontravam. O Chefe de Polícia, ao ter conhecimento do resultado das diligências, compareceu àquele Distrito, dando as necessárias instruções sôbre o fato.

A respeito, a Chefia de Polícia distribuiu a seguinte nota:

"Uma das mais árduas funções que nos cabe é indiscutivelmente a de moralizar a polícia do Distrito Federal. Sou daqueles que julgam só ser possível elevar no conceito da opinião pública um Departamento do Serviço Público, conseguindo-se descobrir, apontar e punir os desonestos. Não concordo, absolutamente, com os que pensam que mais convém esconder as chagas. Não se cura um doente, cobrindo-se-lhes as mazelas com uma rica roupagem. Estamos convictos de que êste Departamento não é um órgão corrupto da administração pública, mas, lamentàvelmente, existem nêle elementos indignos de integrar os quadros de qualquer serviço público, máxime quadros de um departamento policial, em que o povo precisa confiar porque da excelência e da integridade de seus serviços dependem a segurança e a tranqüilidade indispensáveis a uma vida feliz.

Após quase um ano de gestão, tenho sido e serei implacável com os indignos e, assim sendo, considero-me prestando o melhor serviço que um Chefe de Polícia pode prestar ao povo do Distrito Federal e a melhor homenagem que também pode prestar aos policiais honestos que amam a D.F.S.P. que se sacrificam no trabalho e que, devido a uns poucos desonestos, se [illegible] ofendidos pela desconfiança decorrente de ações indignas, cujos autores ainda não foram descobertos e exemplarmente punidos.

De 27 de agôsto a 31 de dezembro de 1954, fiz instaurar 43 processos administrativos e, no corrente ano, até à presente data, já foram instaurados 94, num total portanto de 137 processos administrativos em 355 dias. E note-se rarissimos têm sido os despachos de arquivamento. Aquêle número representa o esfôrço honesto da Polícia para expurgar de seu meio os nocivos e indesejáveis. Na oportunidade em que, há uma semana apuramos dois Policias Especiais apanhando dinheiro de contraventores do "jôgo do bicho", e que acabamos de prender em flagrante o investigador Abdulazis Mansaud, vulgo "Assiz", e o cabo tambor n. 6.831, da Polícia Militar, José Inácio de Castro, apanhador de dinheiro nas casas de prostituição do Mangue, imagino o justo sentimento de revolta de quantos pertencem e honram êste Departamento e, como Chefe de Polícia, os conclamo a cerrarem fileiras e exercerem "cada vez mais, rigorosa vigilância, porque só assim conseguiremos manter elevado o alto conceito que, felizmente, a Polícia vem conquistando no seio da população do Distrito Federal.

Recebida, há uma semana, uma denúncia de quem, por compreensível temor, se escondeu no anonimato, determinou a Chefia de Polícia, por elementos de sua confiança, sindicância, que acompanhando os passos dos indiciados, pudesse verificar se procedia ou não a denúncia. Coincidiu que o "agente apanhador" (do dinheiro) foi mudado exatamente no início dessa investigação, com a apresentação de novo agente às casas de tolerância e de um co-autor nesta asquerosa atividade. Todos sabem quanto é difícil flagrante de crimes dessa natureza, onde as vítimas têm pendente sôbre suas cabeças o malho da lei e que não conseguem livrar-se do temor das perseguições. Mas a maior vítima é a sociedade. Êsses crimes são de ação pública e, por isso, não esmoreceremos na campanha para sua extirpação.

são de ação pública e, por isso, não

Por precaução, adotei, a seguinte tática: fui colhendo, durante dias seguidos, os elementos comprobatórios para o processo administrativo, decidindo a sua instauração nas últimas horas do dia de ontem, escolhido para o flagrante. Se êste falhasse, o processo administrativo não falharia. Mas Deus protege êste Departamento e o flagrante não falhou, conseguindo-se deter o cabo quando acabava de entregar ao investigador Abdulazis a arrecadação da noite da ordem de oito mil cruzeiros, num maço de notas da altura de quatro dedos, em que as cédulas eram de cem, cinqüenta, duzentos e vinte cruzeiros, havendo também uma de quinhentos cruzeiros.

Em outro bôlso do investigador além daquele maço de notas, foi encontrado dinheiro miúdo e o seu envelope de vencimentos intacto. No bôlso do cabo foram encontrados, entre inúmeros papéis, três listas, contendo a relação das casas e o "quantum" com que cada uma contribuia no dia par e no dia ímpar, estando assinaladas aquelas poucas que, segundo instruções de Azsis ao cabo, não deviam ser visitadas para coleta.

Também anotado a lápis estava o montante da arrecadação de cada dia. Isto, em resumo, o apurado no flagrante."

INTOXICADA PELA FUMAÇA

S. PAULO, 17 — Ontem, no prédio número 1715 da Rua Solemar, bairro de São João Climaco, Maria Glória do Amaral, acendeu um fogareiro na cozinha de sua residência, não tendo, porém, providenciado abrir janelas e portas. Em consequência a fumaça invadiu o quarto onde se achava repousando a menina Luisa Antônia do Amaral, de 14 meses, a qual veio a falecer intoxicada. (M).

AMOR DESESPERADO...

SOUTHAMPTON, Inglaterra, 17 — Vítima de uma decepção amorosa, o jovem Leslie Thomas, de 22 anos, suicidou-se de forma singular: retirou a espoleta de uma granada de mão em um salão de beleza e deixou o petardo explodir.

A explosão atingiu à sua amada, srta. Andrews, e a outra mulher destruindo vários móveis do estabelecimento.

A amada de Leslie encontrava-se no salão de beleza quando êste irrompeu pelo estabelecimento gritando: "se não hás de ser minha, não serás de mais ninguem". Ato contínuo retirou a espoleta da granada.

A explosão matou instantâneamente o apaixonado jovem e causou ferimentos no rosto e no peito da srta. Andrews. A proprietária do salão teve que ser hospitalizada vítima de uma prostração nervosa. (U.P.).

Ouça com PHILIPS
- um programa de músicas de sonho, tôdas as 6as. feiras, das 21 às 21,30 horas, na RÁDIO MAUÁ
JACKIE GLEASON
"MÚSICA DE MEDITAÇÃO"
PHILIPS "OUÇA COM PHILIPS"!
Há realmente uma diferença ouvindo com o novo rádio Super "M" Philips!

Contra acidez...
Indigestão... dôr de cabeça... males do fígado...
Sal Hepática
- laxante e anti-ácido de ação rápida
efervescente - seguro - suave
LAXATIVO Sal Hepática COMBINAÇÃO SAUDE EFERVESCENTE

Grandes Armazéns junto à Av. Brasil
Vende-se a poucos minutos da praça Mauá, um conjunto de amplos e confortáveis armazens ainda não ocupados, cada um com pavimentos térreo e superior, grandes reservatórios dágua e respectivas bombas. Localização privilegiada para carga e descarga de mercadorias e grande facilidade para manobra de veículos. Construção com todos requisitos de segurança. Plantas e informações detalhadas com JOÃO SILVA, Imóveis. — Av. 13 de Maio, 23 — 10.º (Ed. Darke). — Tel.: 42-0332. (43308)

(5968)
SEGUNDO CONGRESSO CONTRA A INTERVENÇÃO SOVIÉTICA NA AMÉRICA LATINA
Dias 22 a 26 de Agôsto - 1955
No Salão de Conferências do Ministério da Fazenda — 13.º andar — Das 9 às 13 e das 16 às 19 horas — Rio de Janeiro
COMPARECERÃO DELEGAÇÕES DO BRASIL E DE 20 OUTRAS REPÚBLICAS LATINO-AMERICANAS
PRESTIGIEM O CONGRESSO!!
(103718)

A solução

Existe uma solução para o caso da cédula eleitoral. O que os golpistas querem é sustentar o dilema entre a cédula comum e a cédula oficial. Mas existe uma solução nova para o caso da cédula, solução pronta e suficiente para assegurar que o pleito seja livre de fraude e de supremacia do poder econômico. E a solução é esta. O govêrno se encarregará de imprimir as cédulas comuns no tipo da legislação vigente, em número bastante e igual para todos os candidatos, dando assim a todos êles uma base fundamental de igualdade no pleito. O govêrno fornecerá, em seguida, à Justiça Eleitoral, os meios de transporte necessários para que essas cédulas cheguem a tôdas as localidades do país, tal qual ia fazer com a cédula oficial.

* * *

Aí está uma solução simples, prática, correta. Com ela se fecha a porta à onda golpista. A cédula oficial deixa de ser o mais recente cavalo de batalha dos golpistas. As intransigências de lado a lado serão ultrapassadas através de uma nova fórmula que assegurará a moralidade do pleito e o acesso de todos os eleitores às urnas. Todos os candidatos e partidos terão cédulas impressas pelo govêrno. Todos os eleitores terão à mão, nas cabines, as cédulas dos candidatos de sua preferência.

Em vez de defender a cédula oficial por constituir um progresso no processo eleitoral, como nós o fizemos no momento próprio, os golpistas se apoderaram dêsse projeto legislativo como pretexto para prender o problema sucessório nas pontas de um dilema.

Tanto fizeram com a cédula oficial, que é apenas um meio de melhorar o regime, que a transformaram num instrumento de ameaça ao regime. É como se dissessem: a cédula oficial ou o dilúvio.

O cardeal D. Jayme Câmara não é golpista. O general Texeira Lott também não é golpista. Mas tanto o Cardeal como o ministro da Guerra deixaram-se apanhar na rêde de confusões e ciladas dos golpistas. As últimas declarações do Cardeal e do Ministro da Guerra revelam, na verdade, uma mudança de posição em face do destino do regime sem que nenhum fato novo ocorresse para alterar o quadro da sucessão nas suas linhas mestras e decisivas.

Tanto o cardeal Câmara como o general Lott querem eleições limpas, livres e honestas. É também o que nós queremos. As virtudes que são apontadas na cédula oficial existem na solução que agora estamos apresentando. Traz a cédula oficial a virtude de anular o poder econômico de qualquer candidato privilegiado em dinheiro para imprimir cédulas? Pois bem: o govêrno, de acôrdo com a nossa sugestão, imprimirá um número igual de cédulas do tipo comum para cada chapa, e em quantidade suficiente para anular os efeitos da superioridade econômica de qualquer candidato. Tem a cédula oficial a virtude de fazer com que em tôdas as localidades do país os eleitores encontrem chapas com os nomes dos seus candidatos para nêles votarem? Pois bem: a Justiça Eleitoral, com os meios de transporte fornecidos pelo govêrno, fará chegar as cédulas do tipo da legislação vigente a tôdas essas localidades, de modo que o eleitor encontre sempre na cabine de votação as quatro chapas para colocar na urna a da sua preferência. E nenhum partido ficará a êste respeito em condições de superioridade sôbre os outros.

* * *

Pensam os golpistas que na cédula oficial encontraram a bandeira flamejante para comandar os acontecimentos. Enganam-se. Nós sabemos como defender a legalidade. Desmascaramos mais êste pretexto dos golpistas e apresentamos uma solução concreta, decente, saneadora, que apomos ao dilema da intransigência entre a cédula oficial e a cédula da legislação em vigor.

Meditem sôbre isto o Cardeal e o ministro da Guerra, que se pronunciaram sôbre a necessidade de eleições limpas e de resultados eleitorais incontestáveis. Não se deixem comprometer com os golpistas, confundindo a cédula oficial com o destino do regime.

A solução que apresentamos atende às exigências moralizadoras, em matéria de cédula, sem as inconveniências de uma votação legislativa fora de tempo e de aplicação difícil dada a proximidade do pleito.

Vamos agora ver se os que se batem pela cédula oficial querem mesmo a moralização do pleito ou se querem apenas com o pretexto da cédula oficial precipitar um atentado à Constituição, numa atmosfera de chantage e intimidação. No primeiro caso, aceitarão a solução que estamos propondo. No segundo caso, ficarão se debatendo nos seus estertores liberticidas.

Aprovação manhosa

O presidente da Câmara Municipal, que ameaçou fazer aprovar "no peito" o projeto de resolução nº 2, onde se perpetra mais uma escandalosa reforma da superlotada secretaria daquela Casa' legislativa, não parece estar muito confiante no êxito da votação, preferindo aprovar em prestações a referida medida.

Assim foi que fêz aprovar em primeiro lugar emendas destacadas, uma a favor do funcionalismo em geral da Câmara, assim equiparado ao do Senado Federal e outra com a supressão de alguns cargos. No bojo da resolução, porém, há coisas que não merecem o apoio da maioria, tendo mesmo um dos membros da Mesa pretendido riscar a sua assinatura no substitutivo, sendo obstado de fazê-lo pelo sr. Salomão Filho, conforme foi noticiado.

Não tendo certeza de obter os 26 votos necessários, recuou ontem da sua disposição de fazer aprovar "no peito" a resolução e daí o golpe-mirim que deu no plenário, suspendendo a sessão pelo falecimento de parentes de dois vereadores.

São 24 horas de pausa para meditações, que devem ser profundas para alguns vereadores, a fim de que não comprometam o seu voto ingressando no rol dos 25 mosqueteiros do presidente.

Que o povo medite também e grave bem o nome dos que votarem semelhante dispauterio, ruinoso aos cofres municipais.

Sonegação

A seção de Economia & Finanças refere-se hoje à prática inexistência, nos últimos anos, de exportações normais de diamante, fato que contrasta com a excelente exportação que mantínhamos há alguns anos atrás. Refletirá êsse fenômeno o declínio de nossa produção? Não. Reflete apenas o incentivo que tomou o contrabando do produto, que é uma das mais vigorosas formas de sonegação cambial. De fácil transporte, o diamante sai hoje do país sem passar pelos canais oficiais, de sorte que as respectivas divisas são subtraídas ao orçamento de câmbio regular.

Dizemos uma das formas de sonegação cambial, porque é das de menor volume. Outras existem, como o sobrefaturamento e o subfaturamento no intercâmbio de bens. São expedientes que se desenvolveram com o objetivo de explorar as lacunas de nosso sistema cambial, que chegou ao ponto de conceder à saída de capitais (juros e dividendos de certas inversões feitas em nosso país) uma taxa mais favorável do que a vigorante para a importação de máquinas e equipamentos.

Com o contrabando dos diamantes, estamos perdendo, na melhor das hipóteses, uns 7 ou 8 milhões de dólares por ano.

Um dia diferente

O Dia da Árvore, no dia 21, será neste ano, diferente dos seus predecessores. Até agora, as autoridades se limitavam a comemorações platônicas, coroadas, eventualmente, pela plantação simbólica de uma árvore no Jardim Botânico, etc. Êste ano, não. Por ordem do Ministério da Agricultura, o dia 21 dêste mês será assinalado por um trabalho febril de reflorestamento: no país inteiro serão plantados milhões de árvores. A comemoração terá sentido prático.

Já estava na hora. A indiferença com respeito à nossa silvicultura chegou ao ponto de concedermos empréstimos oficiais aos devastadores das matas. O Dia da Árvore tinha algo de comparável com a história de Penélope que desfazia durante a noite o pano que tecera durante o dia: em um único dia do ano celebravam-se as árvores que nos 364 outros dias são queimadas.

Esperemos que o próximo Dia da Árvore marque o início do reflorestamento. Mas o assunto só ficará definitivamente resolvido quando celebrarmos diàriamente o Dia da Árvore: plantando árvores a tôda hora. Para reflorestar o Brasil. Talvez sobrem, até, algumas para dar sombra a êsse inferno que se chama Avenida Presidente Vargas.

ÁGUA

Está faltando água em São Paulo. Nós outros, acostumados a exercer autocritica maliciosa, já inventamos tôda espécie de maledicências tipicamente cariocas para castigar, rindo, a pouca habilidade dos nossos administradores em arranjar-nos água, o liquido cada vez mais precioso. E agora lemos que a Prefeitura de São Paulo mandaria correr tanques pelas ruas, em face da falta premente da água, mas não pode mandar corrê-los porque estão enguiçados... Enfim, o Rio de Janeiro e São Paulo, concorrentes a tantos respeitos, cabendo sempre a nós outros o papel do irmão menos eficiente, enfim estamos irmanados, companheiros de infortúnio. Felizmente para São Paulo, só no capitulo da falta d'água.

Êsse caso de falta d'água em São Paulo vale como saudável lição politica. Pois não são, apenas, inferiores as nossas pobres adutoras cariocas. Também são inferiores, sempre, as nossas administrações. Não temos, nem no plano federal nem no plano estadual ou municipal, nada comparável ao progressismo das últimas administrações paulistas. Senão, vejamos.

Primeiro, foi o sr. Adhemar de Barros, que rouba, e que segundo outros até faz. As duas afirmações não gozam, porém, da mesma evidência. Pois o roubo está provado, mas as realizações ademaristas não chegaram a fornecer os jorros d'água necessários.

Veio, depois, o professor Lucas Garcez. Mesmo numa época em que já emudecera o côro de elogios à inteligência dêsse cientista, ainda se costumava exaltar-lhe a exemplar honestidade pública. Mas agora se vê que o moralismo não fornece água, nem sequer quando servido pela ciência hidráulica.

Enfim, chegou o sr. Jânio Quadros, armado de conhecido objeto doméstico. Limpou tudo, inclusive os canos. Mas seu instrumento não teve as virtudes da vara milagrosa de Moisés. A vassoura não chegou a fazer jorrar água dos rochedos da politica paulista. Ao contrário. O efeito imediato de sua efêmera administração é a séca.

* * *

Não nos venham com panacéias. Nem o roubo nem a honestidade nem a grosseria dão água. São Paulo que já elegeu, sucessivamente, aquêles três [illegible] conseqüências. Mas o Brasil não quer milagres. Quer água.

Tópicos & Notícias

O TEMPO — Previsões para o Distrito Federal — Tempo bom. Nevoeiro. Temperatura estável. Ventos de Sueste a Nordeste, frescos. Máxima — 28.2; Mínima — 18.0. (Serviço de Meteorologia do Ministério da Agricultura).

De pires na mão

Depois da sugestão de que cada morador de apartamento deve ter em casa alguns metros de corda, com os nós dados de metro em metro para salvar-se em casos semelhantes ao do Vogue, falou novamente o comandante do Corpo de Bombeiros para dizer que aceitaria uma subscrição pública destinada a angariar recursos para aquisição do material de que necessita aquela corporação, de tão gloriosa fama nos anais da cidade.

A tese merece ser discutida, pois vai estabelecer um novo conceito sôbre a manutenção dos serviços públicos, até agora custeados pelos impostos arrecadados ao povo com essa destinação e daí haver nos compêndios de educação moral e cívica (quando isto era obrigatório nos currículos escolares), entre os deveres do cidadão, o de pagar os impostos, criados pelo Estado para atender ao bem-estar da coletividade.

Há tempos comentamos aqui uma entrevista do chefe de Polícia, alarmado com o número de delinqüentes em liberdade por falta de presídios, em que sugeria ao comércio restabelecer à sua custa a guarda-noturna, pois a chefia não tinha elementos para evitar os assaltos, tantos os condenados soltos.

Vem agora a sugestão dos bandos precatórios e, aos poucos, o povo terá de suprir, diretamente, a tudo de que precisa, pois o Estado fracassa no emprêgo do dinheiro arrecadado à população sob a forma de taxas e impostos.

Evidentemente a tese é perigosa, pondo à mostra a incapacidade da administração pública. A conclusão a chegar é que o dinheiro extorquido ao povo se destina apenas ao pagamento do funcionalismo.

Obras públicas e assistência ao povo êle que as execute, contrate ou custeie.

O pires, se começar a correr, vai estabelecer um novo conceito nas relações entre o público e o Estado. Não esqueçamos que êste é o país dos precedentes...

Átomos e burocracia

Somos talvez o país mais atrasado do mundo na aplicação da energia atômica. A afirmação, feita pelo dr. Carlos Chagas Filho, com tôda a responsabilidade de seu renome de cientista, em reportagem que publicamos na primeira página dêste caderno, poderia causar uma impressão errônea quanto às razões do atraso em que nos encontramos.

Não devemos imputá-lo, todavia, aos nossos técnicos. Médicos brasileiros de há muito aplicam isótopos radioativos na terapêutica e, principalmente, no diagnóstico de males até há bem pouco práticamente incuráveis. Há dois anos passados, tinha lugar, no laboratório nuclear da Faculdade de Medicina de São Paulo, o primeiro curso latino-americano de metodologia de isótopos radioativos.

Por que então, se até pioneiros temos sido neste campo, não nos aproveitamos de tôdas as imensas possibilidades que a energia atômica abriu para a medicina? Pode-se aludir mesmo, sem mêdo de exagerar, à nova era que a utilização de produtos oriundos de reações nucleares vai propiciar.

Êste absurdo, no entanto, acontece, como a maioria das coisas no nosso país, por razões absolutamente injustificáveis. Não há nenhum motivo de monta, nenhuma justificativa séria para as dificuldades com que se defronta o Instituto de Biofísica da Universidade do Brasil, impedindo-o de prosseguir nas suas valiosas ex[illegible] estudos radioativos.

É, apenas, o espírito redivivo da Cexiu, [illegible] ante apesar de extinta, que impede tudo isto. A desculpa, é a mesma de sempre, falta de divisas. De nada mais precisam as autoridades, para negar os recursos necessários à importação dos isótopos radioativos essenciais à tarefa. Uma dívida de mil libras, contraída com o laboratório de Harwell, na Inglaterra, na aquisição dos referidos elementos, não foi ainda saldada, depois de um ano de inúteis solicitações.

Em conseqüência, estacionamos na tentativa de acompanhar o desenvolvimento científico dos demais países do globo. Há até mesmo pessoas com tratamento iniciado que tiveram de interrompê-lo.

O átomo pode ser poderoso. No Brasil, porém, nada vale. Pelo menos contra a burocracia, muito mais poderosa ainda e, principalmente, contra a alegada falta de divisas, argumento irretorquível no nosso jargão administrativo.

Tinta fantasma

Sôbre a tinta indelével que seria utilizada no ato da votação gastou-se mais tinta do que a que se faria necessária para marcar os dedos a 3 de outubro. E tudo, como se pode ver na última página, pelas declarações do ministro Edgard Costa, para chegar-se a isto: tal fluido espera ainda um inventor. A imaginação dos salvadores do regime havia chegado primeiro.

"Êsse bicho não existe" — diz o português da anedota, contemplando a girafa. Pois nos impingiram uma anedota às avessas: perdeu-se tempo, alterou-se, invocou-se a salvação da moralidade eleitoral — tudo baseado em algo inexistente. Mas foi uma anedota sem graça, de que, inclusive, os golpistas procuraram lançar mão. Ora davam o "dedo sujo" como único meio de limpar as eleições, ora apresentavam-no como expediente infamante para o eleitor. Agitações ôcas, destituídas de qualquer orientação que não fôsse a demagogia. Com tintas imateriais, só será possível atender-se ao eleitorado fantasma.

MAIOR ATENÇÃO AOS PROBLEMAS ECONÔMICOS DA AMÉRICA LATINA

Consequência do entendimento internacional

WASHINGTON, 17 — (Anita de Calers, da F.P.) — O entendimento internacional permitirá aos países da América Latina que se concentrem nos seus problemas econômicos e sociais e no desenvolvimento do comércio entre êsses países e os Estados Unidos.

Essa opinião foi manifestada pelo sr. Rollin S. Atwood, novo presidente do Instituto dos Assuntos Interamericanos, do Departamento Regional da Administração de Cooperação Internacional, do govêrno dos Estados Unidos, no decurso de entrevista com o correspondente da "France Presse".

O acôrdo internacional parece, com efeito, adiantar-se, no momento em que se efetua uma reorganização da agência governamental, encarregada da execução do ponto quatro de ajuda técnica às regiões insuficientemente desenvolvidas do mundo.

O Instituto dos Assuntos Interamericanos, criado em 1942, é, de algum modo, o precursor do programa do ponto quatro, enunciado em 1948 pelo presidente Truman.

Em seguida, foi incorporado à agência governamental conhecida sob vários nomes: Administração de Cooperação Técnica, Administração de Cooperação Econômica, Administração de Segurança Mútua, Administração das Operações Estrangeiras e, finalmente, Administração de Cooperação Internacional.

Ao passo que a "F.O.A." e os seus dois predecessores tinham sido organismos autônomos, a "A.C.I.", como ocorrera com a "A.C.T." em 1950, depende do Departamento de Estado. As alterações administrativas não afetam as atividades da organização na América Latina, que são conhecidas sob o nome de "Serviços". O sr. Atwood, todavia, está convencido de que a última reorganização terá efeitos salutares sôbre a coordenação dos programas e sôbre a sua elaboração. O novo chefe regional da "A.C.I." precisou que a reorganização não implicaria em alteração alguma da política e dos programas da agência governamental.

"A nossa finalidade sempre foi, e continua a ser, a América Latina — melhorar a sua economia e elevar o padrão de vida", declarou.

O Instituto dos Assuntos Interamericanos estende as suas atividades a tôdas as Repúblicas da América Latina (com exceção da Argentina), bem como aos territórios britânicos e holandeses, no Hemisfério Ocidental.

Os seus técnicos cooperam com os govêrnos dos países interessados, nos domínios da agência: educação, agricultura, recursos naturais, indústria mineira, transportes, comunicações, fôrça elétrica e administração pública.

O sr. Atwood não compartilha dos temores dos que consideram que a diminuição dos perigos de guerra mundial acarretará uma redução das importações norte-americanas de matérias-primas estratégicas, de procedência da América Latina.

"Ninguém abandonará atualmente o programa de reforço da segurança do Hemisfério. E se, em alguns casos particulares, as exportações latino-americanas de alguns produtos baixarem, essas baixas serão compensadas por uma intensificação geral do comércio entre a América Latina de um lado, e os Estados Unidos e a Europa, do outro".

BANCO DE MINAS GERAIS
Filial: R. Buenos Aires, 48
A. Mourão Guimarães — Pres.
M. Ferreira Guimarães — V. Pres.

EXONERADO DA INSPETORIA DA ARMADA

Na pasta da Marinha, o presidente da República assinou decreto exonerando o almirante Nelson Noronha de Carvalho, do cargo de Inspetor Geral da Marinha.

BANCO BOAVISTA S. A.
Uma completa organização bancária.

Pingos & Respingos

Mal comparando...

O médico Avelino Pereira, de Manaus, operou uma criança, retirando de uma de suas narinas uma semente de muiungu em estado de germinação bastante adiantado.

De certo não há quem possa
Dêsse caso fazer troça.

Mas a coisa estranha e rara
Dessa pobre criancinha
Faz lembrar (está na cara!)
Nosso Pero Vaz Caminha...

* * *

Informam de Genebra que na Conferência sôbre Energia Atômica serão empregados 2) milhões de palavras.

Façamos votos para que, no que se refere à Paz, êsses milhões não sejam apenas "words, words, words"...

* * *

Continuam as diligências para esclarecer o assalto ao Fôro, de Cataguazes, pois o ladrão não furtou nenhum processo em andamento.

— Vão ver que se tratava apenas de algum assunto de "fôro íntimo", comenta o juiz Ribeiro Alves.

* * *

A Comissão de Economia da Câmara aprovou o parecer do sr. Daniel Dipp, favorável ao projeto que proíbe durante cinco anos, a importação de automóveis de luxo.

— E você acredita mesmo que êsse projeto vá adiante?, indaga o Barnabé.

— Sei lá! Nesse caso, sendo resolução do "Dipp"...

* * *

Anteontem, a TV-Rio apresentou uma mesa-redonda com os senhores Aliomar Baleeiro e Augusto Frederico Schmidt.

Às fôlhas tantas, quando enveredaram pelo "petróleo é nosso", concluiram ambos que estavam absolutamente de acordo.

— Assim, também, não tem graça!, exclamou uma telespectadora aficionada do catch-as-catch-can.

Cyrano & Cia.

EMPOSSADO O MINISTRO ETELVINO LINS

NO TRIBUNAL DE CONTAS

Entrou no exercício imediato das funções

Perante o presidente do Tribunal de Contas tomou posse ontem, no cargo do ministro do mesmo Tribunal, o sr. Etelvino Lins de Albuquerque, nomeado na véspera.

Ao ato, estiveram presentes os ministros e procurador junto ao Tribunal, auditores, funcionários e pessoas das relações do novo membro da casa, que foi, então, saudado pelo presidente do Tribunal, dando-lhe as boas vindas em seu nome e no de seus pares e enaltecendo as suas qualidades de homem público, que o credenciaram à investidura no cargo.

Depois de agradecer a saudação, o sr. Etelvino Lins foi conduzido à sala das sessões, onde entrou em efetivo exercício do cargo, perante o Tribunal Pleno, tomando parte na sessão de tomada de Contas que se realizava, e em cujo intervalo teve lugar aquêle ato.

Nessa oportunidade, voltou a usar da palavra o ministro Joaquim Coutinho, a cujas expressões, de homenagem ao novo ministro, se associaram o procurador Alvaro Werneck, em nome do Ministério Público, o ministro Ruben Rosa e o auditor Jurandyr Coelho.

A sessão foi assistida por grande número de pessoas, que foram levar cumprimentos ao sr. Etelvino Lins.

AGRADECIMENTO DO EMBAIXADOR DA ITÁLIA À IMPRENSA

O presidente da Associação Brasileira de Imprensa recebeu do novo embaixador da Itália no Brasil, sr. Marques Blanco Landa D'Ageta, a seguinte carta:

"Permita-me dirigir-me a v. exa., ao chegar ao Rio de Janeiro, com o apelativo de "carissimo" que me brota espontâneo da alma, ainda comovido pelos sentimentos fraternamente humanos de sua carta de 9 do corrente, que transformaram em alegre certeza a minha esperança de encontrar-me no Brasil como em uma cara e afetuosa família. Breve terei ocasião de visitar a Casa do Jornalista, por v. exa. presidida, e com tanto maior satisfação quanto em minha vida o meu ambiente preferido foi sempre o dos jornalistas, em cujo ritmo de trabalho e em cuja paixão reencontro o ritmo intenso e a vibrante paixão da própria vida. Obrigado, meu caro presidente, e até breve!"

AUMENTA O CONSUMO DE CAFÉ NOS ESTADOS UNIDOS

WASHINGTON, 17. O sr. Gilbert Coburn, diretor de Relações Públicas do Instituto Pan-Americano do Café, com sede em Nova York, disse hoje que o consumo de café nos EE. UU. está [illegible] novamente.

Sob o ponto de vista das compras por parte dos consumidores, o primeiro semestre de 1955 apresentou ligeiro aumento em relação ao de 1954, mas sem chegar ao nível de 1953.

O sr. Coburn falou durante um almôço promovido pela Associação Norte-Americana de Relações Públicas.

"A situação dos preços nos últimos 2 anos causou, na verdade, certa redução no do café mas com a nivelação daqueles nos últimos 6 meses o consumo começa a subir novamente", disse Coburn.

Acrescentou que "o gôsto norte-americano pelo café reforçará essa tendência. O Instituto Pan-Ame[illegible] programa de publicidade quando dispuser de fundos adicionais. O aumento do consumo tem duas chaves. A primeira é a de conseguir que uma quantidade maior de pessoas beba café regularmente. Atualmente, 80 por cento da população norte-americana bebe café de vez em quando mas é de se desejar um consumo constante."

Mais adiante, disse que atualmente os norte-americanos fazem 60 xicaras de café com uma libra-pêso dêsse produto (cêrca de 450 gramas), porém que "nós temos recomendado que se façam sòmente de 40 a 45 xicaras em cada libra-pêso de café".

Coburn anunciou que o preço do conteúdo de café numa xicara de tamanho médio (que se vende, em geral, a 10 centavos de dólar nas casas comerciais) é de menos de 2 centavos e nunca chegou a ultrapassar a 2 centavos e meio mesmo nos momentos em que aumentou o preço do artigo.

Disse que "outra de nossas grandes tarefas é a de informar ao público com respeito ao cultivo do café aos problemas dos produtores e melhor compreensão da economia desta indústria".

Interrogado pela United Press, Coburn disse que o consumo norte-americano de chá não aumentou grandemente às expensas do café. Destacou que embora as estatísticas revelem ligeiro aumento, isto se deve, em sua opinião, a maior consumo de mate gelado nos meses de verão e ao fato de que o chá tenha desalojado o café. (U.P.).

VISÃO SEGURA, BOAVISTA DE SEGUROS

A ENCAMPAÇÃO DA LEOPOLDINA

Funcionários da Fazenda integrarão a comissão que estudará o assunto

Em resposta ao secretário das Finanças do Estado de Minas Gerais, declarou o titular da Fazenda que o Ministério, atendendo ao solicitado pelo da Viação, já indicou os nomes dos dois servidores que deverão integrar a comissão a ser designada por aquela Secretaria de Estado, para estudar a questão atinente à encampação da The Leopoldina Railway Co., Ltd., na parte que é interessado aquêle Estado.

ECONOMIA & FINANÇAS

A REFORMA

As últimas notícias que circulam sôbre a reforma cambial, mudam um pouco o juízo que se fazia até a semana passada. Comenta-se que o ministro da Fazenda teria optado por uma reforma que representa uma espécie de composição dos vários trabalhos que recebeu a respeito. Em S. Paulo correm comentários dando como certa uma reforma baseada nos seguintes pontos:

a) denúncia da taxa oficial no Fundo Monetário, sem fixação, por enquanto, de nova paridade;
b) venda no mercado livre das cambiais de exportação;
c) compra no mercado livre das cambiais para importação, ficando estas sujeitas a sôbre-taxas, como a seguir:
   1.ª categoria C$r 21,00
   2.ª categoria Cr$ 43,00
   3.ª categoria Cr$ 108,00
   4.ª categoria Cr$ 156,00
d) para as importações da 5.ª categoria haveria ainda leilão de cambiais, cujas aquisições ficariam condicionadas a um ágio mínimo de Cr$ 360,00 por dólar;
e) será facilitada a importação de equipamentos sem cobertura cambial;
f) haverá um mercado aparte para o movimento de capitais.

Segundo se informa, a reforma cambial seria adotada logo depois de 20 do corrente, prazo em que termina a garantia dada aos importadores de café brasileiro contra qualquer modificação na taxa cambial

Ao analisar êsse esquema, verifica-se que foi dado mais um passo para a liberdade de câmbio. Primeiramente, deixar-se-á a taxa flutuar livremente, de acôrdo com a oferta e procura, corrigida em parte esta última por uma espécie de sôbre-taxa, que corresponderá a uma tarifa aduaneira **ad-valorem**. A não ser para os produtos da quinta categoria, não haverá fixação de quantitativos de divisas, a serem adquiridos de sorte que o total de cambiais fornecidas pela exportação poderá ser utilizado em qualquer uma das quatro primeiras categorias de importação. Para a 5.ª categoria, teremos uma espécie de licitação, a partir de uma sôbre-taxa de Cr$ 360,00 por dólar. Não se sabe, porém, qual será a taxa de câmbio para essa categoria, já que terá sido denunciada no Fundo a taxa especial e a real será de formação expontânea no mercado para cada uma das quatro outras categorias.

Segundo se anuncia, o govêrno adquirirá também no mercado as cambiais de que necessitar. Teremos, assim, um grande concorrente nesse mercado, sabido que é necessitar o Poder Público de divisas para amortização de dívidas financeiras, de "atrazados" comerciais, de compras normais, etc. Será, sem dúvida, o próprio govêrno o maior incentivador do crescimento continuo da taxa de câmbio, ação tanto mais severa quanto assimétricos são os movimentos de importação e de exportação do país.

Vamos esperar a reforma para maiores comentários.

I — NOTAS NACIONAIS

1) Brasil: Exportação de diamantes

Desapareceu pràticamente a exportação oficial de diamantes. Entre 1939 e 1948 exportamos nada menos de 370.000 gramas do produto. Em 1949, nossas vendas caíram a 7.529 gramas; em 1950, a 627 gramas. Em 1951 e 1952 não figuraram nas estatísticas; em 1953, apareceram com 134 gramas e em 1954 voltaram a omitir-se.

2) Comércio com o oriente europeu

Andaram ativas nos últimos dias as notícias referentes à reabertura do comércio com o Leste europeu. Parece, todavia, que o progresso verificado foi de somenos importância, permanecendo tudo como dantes.

II — NOTAS INTERNACIONAIS

1) Reino Unido: Movimento comercial da área

US$ milhões

IMPORTAÇÃO FOB

	1938	1953
Reino Unido	2.601	7.521
Dependências diretas.	882	3.222
Países ligados à área	2.179	7.609
Total.....	5.662	18.555

IMPORTAÇÃO CIF

	1938	1953
Reino Unido	4.499	9.366
Dependências diretas.	916	3.585
Países ligados à área	2.429	7.031
Total.....	7.844	19.982

2) Haiti: Produção de café

Os produtores de café do Haiti estão dispostos a grandes inversões para o aumento de sua produção. Admitem que o país possa produzir anualmente cêrca de 100 milhões de libras de café, o que corresponderá ao dôbro da produção atual.

III — PETRÓLEO

Evolução do consumo

As estatísticas recebidas recentemente demonstram que o consumo de petróleo nos primeiros seis meses do ano que corre continuou a apresentar excepcional ritmo de crescimento. Em consequência, continuarão ativas as inversões, prevendo-se novos planos de expansão por parte de tôdas as grandes empresas mundiais do ramo.

IV — DOCUMENTÁRIO ESTATÍSTICO

Brasil: Consumo de energia elétrica

Média mensal

1.000 kwh

Maceió

1950	438
1951	508
1952	565
1953	614
1954	650

(Para outras informações sôbre Comércio e Produção, vejam, no 2º Caderno, a secção "Vida Comercial").

BANCO RIBEIRO JUNQUEIRA S.A.
RUA DA QUITANDA, 70 — 72
RUA CHILE, 35.

MERCADO DO CAFÉ

NOVA YORK, 17 — A tendência do mercado do café a têrmo estêve calma, depois da reação de ontem, e no fechamento o contrato "S" acusou alta de 40 pontos e baixa de 15, depois de ter vendido 165 lotes; o contrato "B" acusou baixa de 15 a 21 pontos, depois de vendas de 27 lotes, e o contrato "M" alta de 10 a 60 pontos, depois de vendas de sete lotes.

Os cafés colombianos cotaram-se o disponível de 62,75 a 63,00, o flutuante a 62,50, para embarque neste mês a 61 7/5, setembro a 60 e outubro a 59 centavos. (F.P.).

BANCO DO COMÉRCIO S/A
O mais antigo desta praça
Rua do Ouvidor, 93/95

OPOSIÇÃO A VOLTA DA INGLATERRA AO ACÔRDO INTERNACIONAL DO TRIGO

Pressão dos países produtores

LONDRES, 17 (de Robert Bellamy, da F. P.). A notícia de que a Grã-Bretanha vai tomar parte nas próximas negociações sôbre a renovação do acôrdo internacional do trigo provocou uma viva oposição nos círculos interessados.

Embora o ministro da Agricultura e Abastecimento, sr. Heathocay Amory tenha precisado que essa participação em nada compromete o govêrno britânico quanto à sua eventual adesão ao novo acôrdo, os moageiros e negociantes britânicos manifestaram sua emoção publicando um comunicado oficial, no qual saúdam a decisão do govêrno de romper com a "AIB" há dois anos e advertem que desejariam ser consultados sôbre qualquer proposta que possa ser tomada como base de uma nova adesão da Grã-Bretanha ao acôrdo.

Com efeito, é sabido que os moageiros britânicos eram sistemàticamente contrários à "AIB" julgando que num mercado completamente livre o abastecimento da Grã-Bretanha em trigo pode ser feito pelo menor [illegible] dois últimos anos.

Há duas razões principais pelas quais o govêrno britânico declarou-se agora pronto para participar das negociações sôbre a renovação da "AIB": 1.º) sofreu a pressão do Canadá e dos Estados Unidos, os dois principais países exportadores, que haviam recebido favoràvelmente o gesto britânico de 1953, julgando que sem a Grã-Bretanha, principal país importador, o "AIB" está ameaçado; 2.º) o govêrno britânico teria recebido garantias de que os países exportadores não insistiriam na manutenção do preço máximo de 2,05 dólares por alqueire.

Um dos argumentos oficiais invocados pela Grã-Bretanha rompendo com o "AIB" em 1953 foi que o preço-teto de 2,05 dólares era incompatível com a abundância dos aprovisionamentos mundiais e que constituia, na realidade, uma espécie de subvenção lavrada aos produtores dos Estados Unidos. Às afirmações dos exportadores que também havia um preço-chão de 1,55 dólares, os inglêses replicaram que, na prática, as cotações do mercado tinham tendência para se manter no preço-teto do acôrdo.

Ora, durante êstes dois últimos anos as cotações do trigo se mantiveram quase que constantemente abaixo de 2 dólares o alqueire. Por isso o argumento inglês ficou reduzido a zero.

Parece evidente que existe um conflito de interesses entre o govêrno e os negociantes britânicos. O govêrno, cuja preocupação primordial é encontrar escoadouro adequado para as indústrias britânicas, tem interêsse na estabilidade do mercado mundial do trigo. A baixa das cotações destes últimos anos, foi, provàvelmente, a causa principal da diminuição das compras canadenses e australianas de produtos manufaturados à Grã-Bretanha. Em compensação, quanto mais barato é o trigo e mais pode ser negociado fora do acôrdo, mais ganham os negociantes britân[illegible]os. Sem dúvida isso permitiu que a Grã-Bretanha economizasse várias dezenas de milhões de libras a título de suas importações de trigo mas êsse lucro é mínimo ao lado das perdas sofridas na exportação para os países produtores de trigo.

Ora, a despeito de uma melhora das vendas mundiais durante a campanha 1954-55 que terminou no mês passado, o mercado mundial de trigo continua ameaçado devido à nova boa colheita e a pressão dos excedentes.

Recentemente, o "Times" desta capital calculou que, levando em conta o transporte registrado a 31 de julho, os aprovisionamentos dos 5 principais países exportadores serão êste ano os mesmos que em 1954-1955.

Além disso, a colheita francesa aumentou sensivelmente. A Turquia que era deficitária em 1954-55 terá excedentes êste ano e tudo indica que a União Soviética deverá recolher os frutos da campanha do sr. Khrouchtchev tendo em vista o aumento da produção soviética de cereais e que terá excedentes exportáveis senão para o Ocidente ao menos para seus países satélites, alguns dos quais, como a Polônia e a Hungria, foram forçados a comprar trigo ao Canadá e outros países ocidentais nestes últimos meses.

Por isso é razoável pensar-se que se o acôrdo pode renovar-se na base de um preço máximo aceitável por todos os países importadores, ou seja de 2 dólares o alqueire **mais ou menos**.

PAGAMENTOS NO TESOURO NACIONAL

Pensionistas — Amanhã, 1.º dia

A Pagadoria do Tesouro Nacional iniciará amanhã o pagamento dos pensionistas, relativo ao mês em curso.

Quanto ao pessoal ativo e aposentados, o pagamento terá início a 1 e 2 de setembro, respectivamente.

PREFEITURA

ELABORAÇÃO DO ESTATUTO DA COMPANHIA DO METROPOLITANO

Identificação da prova de Matemática — Chamada de encarregados e auxiliares de núcleo — Concurso para guarda-vidas

O prefeito assinou portaria, designando o procurador Lino Neiva de Sá Pereira e os advogados Luiz de Macedo Soares Machado Guimarães e Nelson de Azevedo Branco, para, em comissão, sob a presidência do primeiro, no prazo de vinte dias e sem prejuízo de suas atribuições, apresentarem a minuta do estatuto da Companhia do Metropolitano do Rio de Janeiro, de acôrdo com lei em vigor.

* * *

A identificação da prova de Matemática, do concurso para estatístico-auxiliar, será realizada, hoje, quinta-feira, às 14 horas, no Serviço de Seleção, na Avenida Presidente Antônio Carlos, n.º 607, 9.º andar.

* * *

O governador da cidade assinou ato, designando os funcionários Antônio Russel Raposo de Almeida, Antônio Corrêa da Silva, Fernando Pereira da Silva e João Batista de Melo Guimarães, no prazo de 30 dias, as medidas que devem ser tomadas no sentido de vir a Prefeitura, no prazo mais curto possível, pôr em execução a legislação metrológica.

A Associação Brasileira de Propaganda dirigiu um ofício ao prefeito, convidando-o para a conferência que pronunciará hoje o sr. João Doria, na sede daquela entidade, na avenida Rio Branco, n.º 14, 17.º andar. O sr. Doria falará sôbre o plano de propaganda de turismo que elaborou a agência de publicidade que dirige, a pedido do prefeito Hélio Cabal, da capital baiana.

* * *

A renda de ontem da Municipalidade foi de Cr$ 19.127.178,10.

AVISO AOS ENCARREGADOS DE NÚCLEO

Compareçam com urgência, das 12 às 13 horas ao Serviço de Pagamento, sito na Avenida Graça Aranha, 416, sala 525, a fim de assinarem a F. N. os encarregados e auxiliares de núcleos abaixo relacionados: Ondina Raimundo Guimarães, Consuelita Juraci Fernandes Carreira, Irani da Costa Barbosa, José Augusto dos Santos, Maria Elisa Gomes Vianna, Mauro Felipe de Souza Mendes, Athaíde Muniz Pereira, Alice Duarte de Ivanovitz, Nilda de Andrade Gama, João Cordeiro, Jamar da Costa Coimbra, Zelina Cortes de Araújo, Duílio Ramiro Alves, Nelson Menezes Avida, Rosalina Tissi da Cruz, Laura Coelho Lucchi, Mário Newton Goulart Brasil, Iara Tavares da Silva, Odette Ferreira Veran, Regina Maria Rocha Curti, Maria José Fernandes Jourdan, Valdemar Ferreira, Ailton Alves Coentro, Vera Maria Seidl Fonseca, Cirene Chaves Teixeira, Léda Leão da Mota, Marli Delgado de Ulisses, Leila Coelho de Souza, Iolanda Brahim, Helena da Silva Maia, Silvia Martins de Lucena, Zélia Monteiro Diniz, Sueli Quadros de Spa, Miriam Mediano, Cibele de Souza Costa, Maria Helena Serôa da Motta, Daisi Gomes Mattos, Eli Bastos de Oliveira, Luzia Ieda Cunha Nápolis, Ligia Maria Paranhos da Silva Veloso, Alair de Medeiros Leite, Irinea Chagas Madisson, Augusto Severo Trompieri, Maria de Lourdes da Silva, Carolina Duarte e Nieide Ferreira, Ligia Silva, Celeste Corrêa e Marli Moura D'Avila.

CONCURSO PARA GUARDA-VIDA

O chefe do Serviço de Seleção faz público, para conhecimento dos interessados, que os candidatos, abaixo relacionados, deverão comparecer hoje, às 8 horas, ao Pôsto de Carreira, do Serviço de Salvamento, junto ao Forte de Copacabana, a fim de se submeterem às seguintes provas: Corrida a pé de 10 metros — Nado livre de 800 metros — Condução de Afogados — Manobras Respiratória: Arí Chagas, Odival Alves, Clidenor Ferreira da Silva, Viriato Rossi, Jorge Henrique Nunes Curvelo, Haroldo de Carvalho, José Lopes da Silva, Milton Gonçalves, Antônio Galdino Pereira, Dorbiratan Corrêa de Vasconcello, Mário Gomes, Luiz Sérgio Borges Leal Pinho, Ademar Antunes Alves, Nelson Bernardo da Silva, Edmar Borges Aguiar, Celso Maltez, Antônio Cláudio, Jorge José Corrêa, Rui Soares Henrique, Amilcar Palácio Pinheiro, Homero Reinaldo da Silva, Venicio Isidoro de Paiva, Flávio Mendes, Jorge Silva Mateis, Pedro Evangelista e Ascendino da Conceição.

DESPACHOS DO PREFEITO

No Montepio: Tito Padua, Manoel Pereira, Saldotonio José Gomes, Roberto Doyle Maia, Mario Caio Teixeira, Ivete Khury, Irene Fonseca de Sá, Alcides Teixeira, José Macedo de Araujo, José Cordeiro, Dilson da Silva Rocha, Laura Alves de Souza, Pedro Paulo Pimenta da Camara, Augusto Anara, Antonio José de Faria, Edson de Sá Carvalho, Fidelis Souza Nascimento, José Martins da Silva, Iracy Ozorio da Cruz, Adalberto da Silva Pessoa, Alah Eurico da Silveira Baptista, Alfredo Leal Pimenta Bueno, Maria da Conceição de Siqueira, José Ignacio Sobrinho, Jorge da Cunha, Artelina Oliveira dos Santos, Luiz Caldwel do Souto, Antonio Carlos Axedo — Autorizo.

Na Procuradoria: Walter Gomes de Castro — Deferido em face dos pareceres.

SECRETARIA DE ADMINISTRAÇAO

Departamento do Pessoal

ATO DO DIRETOR

Designando José Rodrigues Maia para o Serviço de Informações.

SECRETARIA DE EDUCAÇAO E CULTURA

ATOS DO SECRETARIO

Designações — Léa Zimbardi Gomes para o Departamento de Educação Complementar e Eurico Leon Rodrigues para exercer as funções de coordenador do ensino da EESC Souza Aguiar.

SECRETARIA DO INTERIOR E SEGURANÇA

ATOS DO SECRETARIO

Designações — Wilson Teixeira de Miranda para o Departamento de Fiscalização e Luiz Celso de Avelar Veloso para executar os trabalhos de escrituração especial da Feira de Amostra em colaboração com o DTC.

DESPACHOS

Betino Oton Roberto Gonçalves Barreto — Reduzo a multa à metade se paga em 10 dias; Alda Freitas Souza — Deferido a título precário; Ginasio N. S. de Lourdes — Mantenho o despacho recorrido.

SECRETARIA DE FINANÇAS

ATOS DO SECRETARIO

Remoção e Designação — Miguel Antonio Basul para o Departamento do Contencioso Fiscal e Wiler Barroso de Medeiros para o Departamento do Patrimônio.

SECRETARIA DE SAUDE E ASSISTENCIA

DESPACHOS DO SECRETARIO

Wilson de Souza, Vicentina Rodrigues Sardou, Severino Leal da Silva, Rachel Hayla Gadelha de Queiroz, Manoel Rodrigues, Manoel Coutinho dos Santos, Helia Artus da Silva Ferreira, Alberto Garcia Batista, Elza de Souza Santos, Candido Augusto Cunha Brandão, Ana de Mesquita Andrade, Jorge Cabreira, Adelino dos Santos, Candida da Conceição, Kielman Rotenberg — Arquive-se; Anibal de Oliveira Matos — Autorizo a escala de licença prêmio.

MONTEPIO DOS EMPREGADOS MUNICIPAIS

Será efetuado hoje, das 8.15 ás 16 horas, o pagamento das seguintes propostas de empréstimos:

Comuns efetivos — Código 21 — Pedidos:

3.364	4.051	4.052	4.053
4.055	4.056	4.058	4.059
4.061	4.062	4.063	4.065
4.066	4.067	4.068	4.069
4.070	4.071	4.072	4.073
4.076	4.077	4.078	4.079
4.080	4.081	4.082	4.083
4.084	4.085	4.086	4.087
4.088	4.089	4.090	4.091
4.092	4.093	4.094	4.095
4.096	4.097	4.098	4.099

Comuns extranumerários — Código 22 — Pedidos:

3.620	3.666	3.870	3.871
3.872	3.873	3.874	3.875
3.876	3.877	3.878	3.879
3.880	3.881	3.882	3.883
3.884	3.885	3.886	3.887

Comuns extranumerários — Código 23 — Pedidos:

1.890	1.891	1.892	1.893
1.894	1.895	1.896	1.897
1.898	1.899	1.900	1.901
1.902	1.903	1.904	1.905
1.906	1.907	1.908	

Emergências — Matrículas:

180	718	872	2.002
2.474	3.311	3.746	4.143
4.227	4.619	5.289	5.834
6.377	6.641	7.154	8.019
8.745	8.875	9.436	9.719
9.833	11.239	11.579	11.723
12.864	13.273	13.305	13.478
13.706	13.809	13.943	14.142
14.472	14.503	15.125	15.385
15.583	17.277	17.678	18.404
18.868	19.018	20.912	20.919
20.929	21.647	21.916	22.029
22.154	22.274	22.514	22.652
23.305	23.336	23.538	23.735
24.034	25.275	25.475	25.934
26.407	27.416	28.454	28.852
28.859	28.920	29.581	29.979
30.071	30.088	30.207	31.128
31.460	32.227	32.266	33.281
33.339	37.051	37.316	37.370
38.173	39.179	39.806	40.449
43.231	43.266	43.458	43.662
44.101	44.143	44.348	44.551
45.309	45.514	45.595	46.537
46.828	484797	48.600	49.137
49.560	50.122	50.978	51.800
52.051	52.069	53.346	53.544
54.226	54.244	54.521	54.800
56.464	56.617	57.154	57.981
57.985	58.212	58.993	59.221
59.834	59.997	60.379	60.425
61.859	62.092	62.828	63.986
64.232	64.527	64.718	64.992
65.838	67.326	68.563	68.835
70.177	70.898	70.944	70.945
71.552	72.928	73.529	73.563
75.972	76.062	77.309	78.323
78.325	78.492	ADEM 133	95.137
95.368	9.620	95.1018	99.096
99.581	99.660	99.797	

NOTA — As propostas anunciadas durante êste mês e, ainda não procuradas, serão pagas diàriamente até o dia 24, quando serão encerrados os pagamentos de empréstimos no corrente mês.

DESPACHOS DO DIRETOR

Isa Cesar Reis Pereira — Autorizo; Wedson Maia Soares, Albino da Silva Lage, Jorge de Serpa Filho, Waldir Rosa — Exclua-se do quadro de contribuintes do Montepio, os servidores acima citados, tendo em vista o disposto no artigo 44, parágrafo 2º do decreto n. 3.397, de 9-5-930; Rubens Pereira Leite, Casa Bravard, Corino Augusto Martins, Elevadores Otis S/A, Paleria Machado Ltda. (3), Papelaria Alexandre Ribeiro (3), Pedro Paulo Martins, União dos Guardas da Policia de Vigilancia, Centro Social dos Serv. Cont. e Trab. da P. D. F., Centro dos Oficiais Administrativos da P. D. F., Instituto dos Professores Publicos e Particulares, Centro Social dos Oficiais da Policia de Vigilancia do D. F., Circulo dos Operarios Municipais, Caixa Beneficente dos Professores, Caixa Beneficente Auxiliar dos Empregados Municipais, Caixa de Socorros dos Operarios Municipais, Associação dos Professores de Curso Secundario da P. D. F., Centro dos Professores do Ensino Técnico Secundário, Caixa de Aposentadoria e Pensões de Serviço Publico do D. F., Centro dos Artifices da Prefeitura do Distrito Federal, União dos Educadores, Centro Beneficente Conselheiro Antonio Prado, Casa do Policial, Associação dos Servidores da Limpeza Publica — Pague-se; Luiz Gonzaga Pereira de Souza, Geraldo Soares de Lima, Moré Neto de Moura, José de Oliveira Malta, Valdemar Toscano de Paula, José Firmino da Silva, Mercedes de Goes, Ruth Campos Bricio, Ivete da Silva Guimarães, Aldyr Lobo de Almeida, Osmar da Silva Peixoto, Leugem Bahia, Celso de Araujo — Deferida, a habilitação prévia á pensão; Joaquim Soares Lopes Alves, Calixto Francisco de Magalhães — Deferida, a habilitação á pensão; José Ferreira de Souza, Francisco Nunes Camaz — Deferida a reversão; Ormundo Browne de Araujo, Didimo de Alcantara Barbosa, Nelson Martins, Raul José, Ludgero Benedito Silva, Orlandina Rossi Fernandes, Niltero Candido de Souza, Valdemar Rodrigues de Sá, José Ferreira, Fernando de Oliveira, Francisco Conrado de Aguiar, João Silverio de Santana, José Calazans dos Santos Filho, Augusto Ribeiro da Silva, Daniel Barbosa de Oliveira, Paulo Alves Brum, João Custodio Corrêa, Elisiario Gomes Leal — Deferido.

DESPACHOS DO CHEFE DO GABINETE DO DIRETOR

Pedro Luiz Gonçalves, Celia Corrêa da Silva — Compareça ao Serviço Médico Social.

DESPACHOS DO CHEFE DO SERVIÇO DE EMPRESTIMOS IMOBILIARIOS

Vera Alves Baptista — Compareça, com urgência, sob pena de cancelamento; Lucilia de Oliveira Silva — Compareça, com urgência.

DESPACHOS DO CHEFE DA CARTEIRA DE PENSÕES E AUXILIOS

Raphael Archanjo da Silva — Compareça, a pensionista Isolete; Sebastião Penha — Junte certificado de mudança de nomeação passado pela Prefeitura local; Dulce Ribeiro Felix, Arildo Ramos dos Santos, Francisco Ferreira Pinto, Manoel Antonio de Oliveira, Wilson Brum da Silveira, Luciano Telles de Oliveira — Compareça urgente.

CLUB DOS OFICIAIS ADMINISTRATIVOS DA P. D. F.

O Conselho Deliberativo e a Diretoria convidam os associados do Centro para as solenidades de hoje, quinta-feira, na sede social, ás 18 horas, quando será prestada uma justa homenagem ao sr. Rolembergue Montenegro Duarte, presidente do Centro pela quinta vez e que aniversaria nesta data.

COLUNA OPERÁRIA

O DISSIDIO DOS COMERCIARIOS

O Tribunal Regional do Trabalho deverá julgar, nos primeiros dias de setembro, o dissidio coletivo suscitado pelo Sindicato dos Comerciários contra diversos órgãos patronais do comércio. A porcentagem pedida é de 50%.

CANDIDATO DOS GRAFICOS

O sr. Giovani Romita, atual secretário do Sindicato dos Gráficos, deverá candidatar-se ao cargo de presidente nas próximas eleições dêsse órgão.

MESA-REDONDA

Amanhã, á tarde, será realizada a mesa-redonda entre o Sindicato dos Trabalhadores na Indústria do Fumo e a entidade patronal para ser discutido o aumento de salários. Será no DNT, ás 16 horas.

AUMENTO DOS SAPATEIROS

A assembléia dos sapateiros para ser discutido o aumento de salários será realizada hoje e não ontem, como foi noticiado. Os empregados pedem 60% de aumento sôbre os seus ordenados.

FLAGRANTES de J. J. & J.

A PATRIOTA PRECAVIDA

Buck Jones não tinha só pinta de "mocinho": êle morreu como herói num pavoroso incêndio.

Como todo o mundo, d. Germana Gomes Bueno ficou abalada com os trágicos acontecimentos do Vogue. No entanto, recuperada a calma, d. Germana acredita que, em um de seus próximos números, o "Time" (que atravessa fase de má vontade para com o Brasil) há-de desancar a ripa nos nossos bombeiros e nas nossas autoridades pelas cinco mortes lamentàvelmente verificadas. Vai daí, a dona Germana já escreveu uma carta de protesto que será remetida aos editôres do "Time", caso se confirme o seu pressentimento. Nesta carta, d. Germana Gomes Bueno relembra o pavoroso incêndio que destruiu o restaurante e a "boite" do Cocoanut Grove, em Boston, Massachusetts, no qual, além do famoso "mocinho" do cinema Buck Jones, perderam a vida cêrca de 440 (quatrocentas e quarenta) pessoas! Na ocasião, donn Germana se encontrava, por coincidência, em Boston e recorda que a horrível tragédia foi motivada pelo fato de ser uma porta giratória a única saída do Cocoanut Grove. Alguém que fugia, tropeçou, caindo justamente na porta giratória, enguiçando-a. Buck Jones, que morreu como um verdadeiro herói, saiu cinco vêzes do prédio sinistrado, salvando várias vidas. Na sexta vez, não voltou mais.

A CAMINHO DO LANDOPÉ

A nossa carissima Light, achando que o problema da condução já se acha pràticamente resolvido no Rio, deitou manifesto ao povo da cidade, comunicando que a partir de hoje irá restringir progressivamente a circulação dos seus coletivos. Coroando seu arrazoado, pede a dona dos bondes que o carioca tenha calma e que compreenda seu gesto. Os Jotas, a partir de hoje na infantaria, por falta do 31, da falecida linha Lapa-Leopoldina, acharam muita graça no apêlo da Light: pedir calma e compreensão ao carioca...

Imaginem só os leitores o que já não teria acontecido nessa São Sebastião do Rio de Janeiro se seus habitantes, por fidelidade à tradição, não tivessem em se mostrar tão leais e heróicos. Fique certa a dona dos bondes que haverá calma, com ou sem manifesto, e que todos nós que já compreendíamos a inexistência de pressa no Brasil, passaremos doravante a compreender que não existe nada de melhor para a saúde que uma boa caminhada a-pé. É mais esportivo e sobretudo mais econômico.

UM "DOUBLÉ" INESPERADO

Na peça "Santa Maria Fabril S. A.", há um personagem que "entra mudo e sai calado" e que é feito por Glauter Lage. Além destas "belíndicas" características, Glauter nem vem à frente do palco, ficando protegido por uma penumbra. Numa dessas noites, porém, Ana Beatriz, que se abraça com êle, levou um bom susto. É que, sem maiores avisos, o autor da peça, Abilio Pereira de Almeida, resolveu fazer o pequeno papel, apenas para brincar com a Ana Beatriz. A idéia até que não é má.

BAGUNÇA E MEIA

Há um pôsto eleitoral do sr. Ademar de Barros, na Praça Santos Dumont, do outro lado do Jockey Club, que andava irritando muita gente pela barulheira que fazia. Agora, que descobriu-se o nome do dirigente do pôsto, a irritação vai aumentar mais ainda, pois o cabo-eleitoral é o Guilherme "Guaraná" Santana, tribofeiro que teve a sua matrícula de treinador cassada pela Comissão de Corrida após inúmeras puxadas e mal sucedidas experiências no campo do "doping.". Com sua entrada proibida em tôdas as dependências do hipódromo, o Guilherme Guaraná viu-se obrigado a lá penetrar pela fôrça de seus amplificadores populistas, enchendo os ouvidos dos turfistas com sua gritaria desconexa.

Conforme já diziamos na semana finda, o "slogan" do sr. Ademar de Barros — "para bagunça, bagunça e meia" — vai de vento em pôpa...

Cia. de Seguros CONFIANÇA

FUNDADA HÁ 83 ANOS

CAPITAL E RESERVAS CR$ 35.000.000,00

FAÇA DA "CONFIANÇA" A SUA COMPANHIA DE CONFIANÇA.

Diretoria: OCTAVIO FERREIRA NOVAL — Presidente
JOSÉ AUGUSTO d'OLIVEIRA — Superintendente
OCTAVIO FERREIRA NOVAL JUNIOR — Gerente

SEDE PRÓPRIA: Rua do CARMO N.º 43, 8.º e 9.º pavimento, esquina da Rua SETE DE SETEMBRO.

Telefones: 22-1900, 22-1908 e 22-1909.

Representantes • Vendedores Viajantes

Todem ganhar mais, vendendo artigos de arte, bom gosto e qualidade
Boa Comissão e Adiantamentos
Seja *nosso* Representante! · Escreva à
FÁBRICA DE FOLHINHAS PAULISTA
CAIXA POSTAL 5253 — SÃO PAULO

Agora - sòmente a BRANIFF lhe oferece:

até **NOVA YORK** e WASHINGTON D. C.

via LIMA, PANAMÁ e MIAMI

NO MESMO AVIÃO!

UNINDO AS AMÉRICAS
BRANIFF INTERNATIONAL AIRWAYS
em cooperação com
EASTERN AIR LINES

Uma só passagem - um só avião, para tôda a viagem!

A Braniff e a Eastern Air Lines se unirain para oferecer-lhe êste novo e magnífico serviço. No "El Conquistador" - o máximo em luxo e confôrto - V. pode agora voar diretamente a Nova York e Washington. Seu vôo está planejado para V. alcançar conexões com qualquer outra cidade principal da América do Norte e aviões diretos à Europa. Em sua viagem aos Estados Unidos, V. pode também, se quiser, fazer paradas em alguns dos centros de recreio mais famosos do mundo.

Com êstes novos vôos diretamente a Nova York e Washington D.C., a Braniff lhe oferece agora um serviço perfeito, rápido e conveniente entre as cidades-chaves da América Latina e 54 cidades dos Estados Unidos.

Para maiores detalhes, consulte seu agente de viagens ou a
BRANIFF INTERNATIONAL AIRWAYS
Av. Presidente Wilson, 123-A - Tel. 32-2255

BRANIFF International AIRWAYS

EM COOPERAÇÃO COM EASTERN AIR LINES

O contraventor quer a devolução do material do cassino

Não foi atendida, no entanto, a solicitação do juiz de Duque de Caxias — Onde a batota quer ter mais força que a lei

Acaba de dar entrada na Secretaria de Segurança do Estado do Rio expediente do Juiz de Direito de Duque de Caxias, sr. Ari Fontenele, no sentido de ser entregue, ao porteiro dos Auditórios daquela Comarca, o material de jôgo há pouco apreendido no cassino do contraventor Antonio Saraiva, naquele município.

O ofício do juiz Fontenele não entra em pormenores sôbre os motivos pelos quais solicita a entrega do referido material, ignorando as autoridades policiais fluminenses qualquer ação que esteja porventura correndo na referida Comarca.

O titular da Segurança, dr. Paulo Mauriti, considerando que existe um pedido de mandado de segurança contra êle, correndo na Justiça de Niterói, não pôde atender à solicitação do juiz de Duque de Caxias.

EM DUQUE DE CAXIAS

Segundo fomos informados, o contraventor Saraiva moveu ação em Duque de Caxias, contra as autoridades policiais, tendo sido ouvidos em Juizo, os srs. Demerval Lages de Barros, presidente da Câmara Municipal, e Francisco Corrêa, prefeito municipal, cujos depoimentos foram favoráveis ao contraventor.

Dizem ainda as mesmas informações, que serão ouvidos o deputado Braulino dos Santos Reis, e suplente de deputado Waldir Medeiros, os quais, na Assembléia, conforme noticiámos, protestaram contra a apreensão do aludido material.

A ATITUDE DO SECRETÁRIO DE SEGURANÇA

Ouvimos a respeito, o dr. Paulo Mauriti, titular da pasta da Segurança Pública, que nos declarou que cumprirá, como é de seu dever, qualquer ordem oriunda da Justiça, só não tendo devolvido o material do cassino de Duque de Caxias ao Juiz da Comarca, uma vez que, como já é de seu conhecimento, há um pedido de mandado de segurança correndo no Fôro de Niterói.

HITEC
LIMPEZA DE CAIXAS DAGUA
Impermeabilizações
100% de eficiência
Tels: 25-7731 - 49-9040

Seguros contra fogo
CIA. DE SEGUROS
Argos Fluminense
FUNDADA EM 1945
ALFÂNDEGA, 7 (EDIFÍCIO PRÓPRIO)
RIO DE JANEIRO

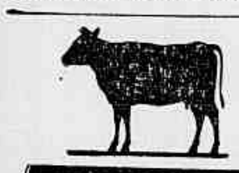

CADOVITA
RAÇÕES PRENSADAS
MOINHO FLUMINENSE S. A.
R. URUGUAIANA, 118 - LOJA
Tel. 43-3906 - Rio de Janeiro

PRÊSO PERIGOSO ASSALTANTE

Exigia dinheiro de um negociante em Vigário Geral — Agrediu a navalha o investigador — Baleado um cúmplice do meliante — Autuado no 21.º Distrito

O individuo Esmero Amado, de 20 anos, solteiro, residente na Rua Fernando da Cunha sem número, em Vigário Geral, é perigoso assaltante, conhecido por "Merinho". Há dias o sr. Manoel Silva, proprietário do botequim situado na Rua Valentim Magalhães 460, esquina da Rua Correia Dias, naquela localidade, recebeu um bilhete por êle assinado, no qual exigia 500 cruzeiros e ameaçava o negociante de morte caso não o atendesse.

Tal bilhete foi entregue no 21º Distrito Policial, e ontem o comissário Hermes Machado mandou que o investigador Hugo e o guarda civil Ivan rondassem as imediações do botequim, prendendo "Merinho" e seu comparsa Marinho Assunção Silva, de 32 anos, casado, morador na Rua Araujo Coutinho 462, que levara aquêle bilhete a Manoel.

PRISÃO ACIDENTADA

O investigador Hugo e o guarda Ivan, cumprindo as determinações do comissário souberam que "Merinho" e Marinho se encontravam no botequim e para lá se dirigiram. Ao darem voz de prisão aos meliantes, êstes reagiram, tendo "Merinho" agredido o investigador Hugo com uma navalha, produzindo-lhe ferimento na mão esquerda. Generalizou-se então um conflito, tomando parte alguns populares que procuravam auxiliar os policiais, quando foi ouvido um tiro que atingiu Marinho na região costal direita. Restabelecida a ordem, a vítima foi removida para o Hospital Getúlio Vargas, onde ficou internada em estado grave, e "Merinho", conduzido à delegacia, onde o comissário Hermes Machado mandou autuá-lo.

OUTRO BILHETE

O investigador de serviço no Hospital Getúlio Vargas arrecadou em poder de Marinho outro bilhete, no qual "Merinho" exigia que lhe fossem mandados pelo comerciante os restantes 400 cruzeiros, sob pena de matá-lo. O comissário Hermes Machado ouvirá Manoel, pois o bilhete está a indicar que o mesmo já havia dado ao meliante 100 cruzeiros, anteriormente, por conta da quantia exigida no primeiro bilhete.

O investigador Hugo foi medicado naquele hospital, retirando-se.

"SCROC" PRÊSO EM SÃO PAULO

SÃO PAULO, 17. Foi prêso, ontem, e será entregue à policia carioca, o perigoso e audacioso escroque Domingos Rodrigues, espanhol de nascimento, que se fazia passar por coronel do Exército nacional.

Entre os golpes aplicados pelo malandro, figura um de dois milhões de cruzeiros, em 1952, com a "venda" de vinte Chevrolets a um comerciante. A audácia do malandro foi a tal ponto que, em 1947, chegou a exercer o cargo de auxiliar do secretário da Segurança Pública. (Asp).

Dr. SPINOSA ROTHIER
DOENÇAS SEXUAIS E URINÁRIAS — TRATAMENTOS E OPERAÇÕES DA PRÓSTATA. Rua Senador Dantas, 44 - 3.º andar. Tel. 22-3867.
(63487)

É, realmente, demais...

Os serviços do D.C.T. são indiscutivelmente péssimos.

Temos apontado destas colunas os resultados lamentáveis do desleixo com que são tratados os interêsses públicos naquela repartição.

A morosidade incrível, a falta de cuidado na manipulação da correspondência e até os próprios recibos dados são provas palpáveis do que acima afirmamos.

Agora recebemos informação de um leitor que mandando um telegrama de Petrópolis para o Rio no dia 16 às 12 horas, verificou no dia seguinte, depois de já haver chegado ao Rio que o telegrama aqui era entregue às 17 horas do dia 17. Ora, o Rio está apenas a 50 minutos, de carro, de Petrópolis. Em menos tempo que o levado pelo telegrama um homem pode fàcilmente fazer o percurso a pé...

Dito isso está dito tudo.

É, realmente, demais...

EM SÃO PAULO

APREENDIDOS CARROS FURTADOS NO RIO

Um cheque falsificado em nome do presidente do Supremo Tribunal — Apontado como policial um dos implicados no caso — Um falso oficial reformado da Aeronáutica — As diligências nesta capital

S. PAULO, 17 — Diligências reservadas levadas a efeito por agentes da policia carioca entrosados com as autoridades do setor de furto de automóveis da Delegacia de Roubos desta capital, durante o dia de ontem, culminaram com a apreensão de um veículo procedente do Rio de Janeiro, transacionado em S. Paulo, além de apreeeeensão de 100 mil cruzeiros em poder de um policial do Departamento Federal de Segurança Pública, envolvido no caso.

Por outro lado, rumores ventilados no Departamento de Investigações acrescentam que nas pesquisas policiais que se processsam está sendo objetivada a apuração da falsificação de um cheque, emitido, criminosamente, em nome do ministro José Linhares, com cuja emissão bancária foi realizada uma outra transação, na capital do país.

Os trabalhos policiais estão sendo orientados pelo Delegado Joaquim de Martim Arruda. Amplicam-se êsses trabalhos ainda no sentido de ser localizado o individuo Jefferson Lobato de Vasconcelos, de 32 anos, o qual, usa indevidamente uma carteira de identidade que o apresenta como major reformado da Aeronáutica. Em poder do referido personagem, empenha-se a policia em apreender o veículo de chapa 12-05-26, marca "packard" côr azul marinho, 1951, de 4 portas.

A apreensão foi efetivada quando o veículo era negociado pelo policial carioca Isaias Araújo Machado, que tem uma agência de automóveis no Rio. Em poder do referido elemento, por determinação do delegado Joaquim de Martim Arruda foi apreendida a importância de 100 mil cruzeiros. A tarde, a aludida autoridade, mediante recibo, entregou ao policial que veio diligenciar nesta capital o produto da apreensão. Também foi entregue ao referido policial o veículo apreendido bem como os autos de inquérito policial a fim de ser encaminhados ao titular do 2.º Distrito Policial do D. F.S.P. do Rio de Janeiro.

O sigilo observado pela policia, impediu a reportagem na obtenção de maiores detalhes sôbre o fato, oprém, segundo informes chegados ao nosso conhecimento, a ação da policia carioca, ao solicitar a colaboração da congênere bandeirante, teve como ponto de partida a emissão do cheque falsificado em nome do ministro José Linhares. Posteriormente, caso idêntico ocorrreu com a "perua" ora apreendida, chapa nº 14-03-74, a qual tinha sido negociada na capital do país através da agência de propriedade do policial envolvido no refeido caso, cuja participação na trama deverá ser objeto de esclarecimento no desenroalr do inquérito ora instaurado.

Cumpre ainda assinalar que a detenção de Jefferson Lobato de Vasconcelos, reveste-se de grande importância para a elucidação do rumoroso caso. (M.).

N. da R. — As investigações que estão sendo realizadas em tôrno do assunto, na Polícia Carioca, prossseguem sob absoluto sigilo, como é natural em casos dessa espécie, tendo nossa reportagem conseguido apurar, no entanto, que até agora já foram apreendidos diversos veículos, entre os quais 4 jipes, marca "Willis" sendo dois furtados a particulares, e 2 ao Ministério da Agricultura. Os larápios para poderem vender os veículos, mudavam a côr dos mesmos, a capota, e limavam o número do motor.

PRÊSO O "FELIPETA" PARANAENSE

Lesou várias pessoas, inclusive um reverendo

CURITIBA, 17 — A Polícia prendeu o individuo Francisco Bertolini Netto, versão nativa do "Felipeta" carioca, que até recebeu o apelido de "Bertoleta", em razão dos numerosos "golpes" que aplicou no comércio de automóveis.

O refinado malandro praticou tantos estelionatos, que dois escrivães da Delegacia de Falsificação trabalharam durante tôda uma noite nos autos do volumoso processo, ouvindo depoimentos dos numerosos lesados, bem como as declarações do estelionatário.

A PRIMEIRA QUEIXA CONTRA O "BERTOLETA"

Foi feita à Delegacia de Falsificações a primeira queixa contra Francisco Bertolini Netto por Julio Kubitsche, aqui residente. Disse que no dia 15 de março adquiriu do acusado um caminhão marca "Fargo", modêlo 1946, pelo preço de 60 mil cruzeiros, gastando na reforma do mesmo, posteriormente, a importância de 20 mil cruzeiros. Vendo que o veículo ficara em bom estado, Bertolini Netto propôs a Julio Kubitsche a sua compra por 90 mil cruzeiros, o que o lesado concordou, entregando-lhe o carro. Bertolini vendeu-o a Ladislau Nicola, de Cerro Azul, razurando grosseiramente um certificado de propriedade em nome de Martha Cunha, no qual botou uma assinatura falsificada, não entregando ao sr. Julio Kubitsche o valor recebido.

Outra queixa partiu de Gustavo Andra Holtz, motorista, a quem o malandro procurou no dia 12 de abril passado, propondo-lhe a compra de um caminhão marca "Chevrolet", modêlo 48, dizendo-se milionário e proprietario de prédios de apartamentos. Impressionado com a conversa, Gustavo entregou-lhe seu veiculo acompanhado do respectivo certificado de propriedade, a fim de que êle o vendesse por 170 mil cruzeiros a um comprador que dizia possuir. De posse do carro, o estelionatário vendeu-o a terceiros, nada pagando ao dono.

A RELAÇÃO DOS LESADOS

Afora os dois acima, outra vitima do "Bertoleta" foi Daniel Nelson Basso, caindo nos mesmos ardis do malandro, foi enganado no valor de 120 mil cruzeiros, importância correspondente a um carro de sua propriedade.

Bertolini Netto apropriou-se de um caminhão pertencente a Antônio Saviski, marca "Diamond", avaliado em 360 mil cruzeiros, vendendo-o a Valdemar Strause, sem pagar nada ao seu verdadeiro dono.

Os srs. Alfredo Max Scheel, Valter Antônio Domingos, Otilio Kliemann, Vicente Fila e Paulo Schwersoski também foram enganados por Bertolini, em "negócios" de automóveis, caminhões e camionetas, em mais de 500 mil cruzeiros.

ENGANADO O VIGÁRIO

Nem o padre José Balsipier, vigário de Paranavaí, escapou de Bertolini Netto, pois conseguiu ludibriá-lo na venda, sem o seu consentimento, de uma camioneta "Ford", que a vendeu a Joske de tal, residente nesta capital.

INÚMEROS OUTROS CASOS

Além dos citados casos, o "Felipeta" paranaense está envolvido em outros "golpes", mas que, até o momento, as autoridades policiais não quiseram revelar. Sabe-se, apenas, que êle está sendo processado por emissão de um cheque sem fundos, contra o Banco Nacional de Comércio S. A., no valor de 15 mil cruzeiros, em favor de Paulo Schliesing.

O ADVOGADO NÃO QUERIA FOTOGRAFIAS

O delegado Ladislau Bukowski determinou a ida de Bertolini para o Instituto de Identificação, a fim de que o mesmo pudesse ser convenientemente fichado como estelionatário. Porém, naquela repartição, o advogado do "Bertoleta" empurrou todos os fotógrafos e ficou no exterior do prédio, por algum tempo, para que nenhum se aproximasse do seu "cliente". (M.)

UM PÔSTO DO CORPO DE BOMBEIROS EM SANTA TERESA

Em resposta à Secretaria da Presidência da República, declarou o ministro da Fazenda que o ministério nada tem a opôr à sanção do Projeto de Lei n. 97, de 1955, que autoriza a abertura de um crédito especial para construção de um pôsto do Corpo de Bombeiros do Distrito Federal em Santa Teresa e que foi oriundo da Mensagem n. 297, de 15 de julho de 1954, do Poder Executivo.

ABSOLVIDO o comerciante paulista que matou a espôsa

PÔRTO ALEGRE, 17. Foi julgado, perante o Tribunal do Júri da cidade de Canoas, o comerciante paulista Roberto de Souza, que assassinou sua espôsa Soledad Cordeiro aguado de Souza, sendo absolvido por 5 votos contra 2.

O fato, ocorrido em 12 de janeiro do corrente ano, causou grande repercussão. Roberto viera de São Paulo na véspera da ocorrência para reatar relações com a espôsa, de quem estava separado há mais de quatro meses, pois a mesma saira daquela cidade em companhia do amante. Havendo encontrado a espôsa hospedada na pensão Farroupilha, aguardou que seu amante se dirigisse para o emprêgo, a fim de com ela poder conversar. Foram, assim em um automóvel de aluguel até o aeroporto de Gravataí, onde Roberto, depois de agredido pela espôsa e quando a mesma retirava a arma que trazia na bôlsa, desfechou-lhe um tiro, matando-a. Em seguida, tomou um avião e retornou a São Paulo, onde se apresentou às autoridades policiais. Prêso, foi remetido para a cidade de Canoas, onde o processo teve o seu desenrolar. Os trabalhos do Júri foram presididos pelo sr. Lenine Naquete, juiz de Direito da 1a. Vara daquela Comarca e decorreram muito movimentados. Iniciados os debates às 9 horas da manhã, prolongaram-se os mesmos até às 22 horas, tendo inicialmente desenvolvido o trabalho de acusação o promotor de Justiça, sr. Júlio aZncani de Azevedo, seguindo-se na mesma tarefa o sr. Enio Gomes, assistente de acusação. Na defesa do réu funcionou o sr. Oswaldo de Lia Pires. (M.)

DENÚNCIA GRAVE

VITÓRIA, 17. Vem causando agitação na opinião pública a denúncia feita pelo deputado estadual Eurico Rezende no sentido de que o deputado federal Jefferson Aguiar, quando presidente da Assembléia Legislativa, adulterou o autógrafo de uma lei aprovada pela casa. Acredita-se que a denúncia vá à justiça. (Asp).

MATOU E FOI AO ENTERRO

VITÓRIA, 17. Um soldado da Policia Estadual assassinou com três tiros, o sr. Edson Rodrigues. Segundo apuramos, motivou o crime, a intervenção da vítima em briga do policial.

A hora do sepultamento de Edson Rodrigues, o criminoso encontrava-se no cemitério. (Asp).

ASSALTADO AO VOLANTE ficou sem o automóvel

SÃO PAULO, 17. Na madrugada de hoje, na rua Ministro Godoi, o sr. José da Ressurreição Ferreira, que se encontrava no interior de seu automóvel, foi assaltado e dominado por dois individuos, que o alijaram fora do veículo, roubando o carro de chapa 10-62-73.

A vítima foi medicada no Pronto Socorro e após, compareceu à delegacia, onde apresentou queixa. (M.)

VAI PARA A CADEIA o ex-candidato a deputado

S. PAULO, 17 — José Donato de Araujo conhecido estilionatário, que em abril do ano findo, secundado por sua espôsa, Maria de Turo Araujo, aplicou um golpe na praça do Rio de Janeiro de mais de 2 milhões de cruzeiros, resolveu candidatar-se à vereança em São Paulo. Entretanto, a acentuada inclinação politica do rapaz não tem sido bem vista pela Policia. Está, mais uma vez, a pedido da justiça carioca, recolhido ao xadrez do Departamento de Investigações de onde deverá ser removido para o Rio de Janeiro a fim de cumprir prisão, contra êle decretada. A propósito, recorda-se que o refinado malandro foi, nas eleições passadas, candidato a deputado estadual pela legenda de um dos nossos maiores partidos politicos. (M).

avevita
RAÇÕES PRENSADAS
MOINHO FLUMINENSE S. A.
R. URUGUAIANA, 118 - LOJA
Tel. 43-3906 - Rio de Janeiro

CANETAS
PARKER
SHEAFFER
MONT-BLANC
E OUTRAS
VENDAS E CONSERTOS
PAN-ÓTICA
Av. Nilo Peçanha, 31 A Rio

A CURA DOS NERVOSOS

A Medicina Psico-somática é usada pelos grandes especialistas que tratam e curam o nervosismo, esgotamento, melancolia, irritações, emoções, medos, cismas, manias, angústias, palpitações, dispnéias, tonturas, insônias, tremores, tiques, ataques, dôres, dispepsias, colites perturbações sexuais, etc.

No tratamento Psico-somático o especialista usa 42 processos diferentes. O Dr. Argollo fêz 4 viagens ao estrangeiro, praticando nos melhores hospitais da Europa e América do Norte, a fim de se aperfeiçoar nessa especialidade.

O Dr. Argollo, baseado em longa prática de 35 anos, dá consultas na sua "Clínica de Nervosos", diàriamente, das 8 às 12 e das 15 às 18 horas. Rua Evaristo da Veiga, 16, apto. 501. Cinelândia — Rio. Tel. 42-1127.
(74843)

O MISTERIOSO DESAPARECIMENTO DE UMA TENISTA EM PLENO JÔGO!

Um caso surpreendente agitou a policia de Massachussets: o desaparecimento da famosa tenista Joan Ford Dilley. Isso nada teria de extraordinário, pois desaparecimentos de pessoas ocorrem frequentemente em tôdas as partes do mundo. Mas as circunstâncias em que a linda Joan se volatizou foram verdadeiramente estranhas. Ela sumiu em plena partida de ténis no Jamaica Plain, sem que os espectadores percebessem a sua ausência. Explicando melhor... mesmo desaparecida, ela continuou a jogar! E o mistério só se esclareceu quando a irmã gêmea de Dilley, que a substituira na segunda fase do jôgo, explicou o que se passava. Joan fôra atacada de uma crise de amnésia, e ela tomara o seu lugar, para evitar a interrupção do jôgo. Agora não encontrava a irmã e receava que lhe tivesse acontecido alguma desgraça... A perda de memória é quase sempre consequência de um grande desequilíbrio do sistema nervoso e pode ser combatida com Neuro-Fosfato Eskay com vitamina B-1, que contém fósforo, cálcio e vitamina B-1. Assim, sempre que V. sentir sua memória falhar, os nervos em "ponta", falta de apetite e de sôno, tome imediatamente Neuro-Fosfato Eskay, com vitamina B-1.
(31130)

INSTITUTO DO AÇÚCAR E DO ÁLCOOL
Concorrência para aquisição de materiais

O "DIARIO OFICIAL" da União publicou, nas edições de 13, 16 e 17 do corrente, edital de concorrência do Instituto do Açúcar e do Alcool, a encerrar-se no dia 15 de setembro próximo futuro, para aquisição de materiais destinados à Destilaria Central Gileno De Carli, Piracicaba, Estado de São Paulo.
(43884)

PARA EVITAR FUROS... DERRAPAGENS... ESTOUROS —

troque os PNEUS LISOS

por um novo jôgo de

PNEUS Firestone

AQUI ESTÁ O PERIGO!

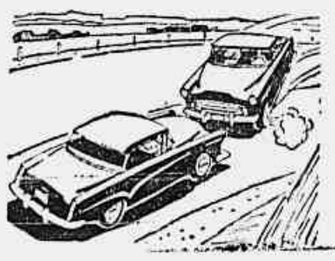

Acidentes como êste podem ter sérias consequências... Seus pneus lisos comprometem a sua segurança e também a dos outros. Por isso você não viaja tranquilo!

AQUI ESTÁ A SEGURANÇA

Os pneus FIRESTONE são mais seguros e resistentes porque suas lonas são embebidas em borracha *líquida* pelos processos de Super-Imersão e Secagem-Sob-Tensão. Viaje tranquilo em qualquer tipo de estrada com os pneus mais seguros até hoje construídos. Rode com segurança... rode com pneus Firestone!

Provados na pista para sua segurança na estrada!

Vá ao seu Revendedor e compre Pneus Novos Firestone para seu carro ou caminhão

MÁXIMA QUILOMETRAGEM POR CRUZEIRO

NA CÂMARA DOS DEPUTADOS

(Conclusão da última página)

tificado, oralmente e por escrito. Visava defender atividades essenciais, no caso da alienação, dos "trusts" internacionais que visavam exclusivamente o lucro, procurando entregar a emprêsas constituídas de capitais brasileiros às indústrias de frigorificação da carne, as usinas de leite em pó e os moinhos de trigo. Salientou que essa justificação não fôra contestada num só jornal, embora fôsse atacado pelo "vilipêndio e a ignorância", que classificrara a sua proposição como "projeto Matarazzo".

Prosseguindo na sua oração, o sr. Gabriel Passos recordou que, tendo sido o mais jovem procurador Geral da República, deixara o cargo, após nove anos, para fazer a campanha de redemocratização do país, em 1945, quando fôra eleito deputado federal. Enfrentando o sr. Juscelino Kubitschek, em 1950, perdera as eleições e dedicara-se à advocacia. Depois de ganhas algumas causas para as Indústrias Reunidas Francisco Matarazzo, fôra convidado para seu consultor jurídico. Jamais, entretanto, iria desmentir todo o seu passado, para, como deputado, vir defender interêsses advocatícios. Quem o conhece, não lhe faria essa injúria.

A essa altura depusera a favor da honorabilidade do orador os srs. Odilon Braga, Adauto Cardoso, Afonso Arinos, Hugo Napoleão, Nogueira da Gama, Arnaldo Cerdeira e Gustavo Capanema. O sr. Flôres da Cunha declarou que não podiam tais acusações atingir o orador. Acrescentou que o mesmo havia apresentado um grande e oportuno projeto, justificando a sua afirmativa com o fato de os Frigoríficos Armour, com estabelecimentos em muitos pontos do mundo, haverem imposto, certa ocasião, para abater o gado dos criadores do Rio Grande do Sul, vultoso empréstimo à União, de sorte a não dispor assim de um ceitil do próprio capital, auferindo altos lucros. Concluindo, o sr. Gabriel Passos agradeceu, comovido, à manifestação de seus colegas.

AS PALAVRAS DO CARDEAL E HOMENAGEM A THOMAS MANN

O sr. Diocléco Duarte apresentou à mesa dois requerimentos: um, pedindo a transcrição nos anais da recente alocução do cardeal Jaime Câmara, a respeito do momento político; e, o outro, solicitando que o expediente da sessão do próximo dia 22 do corrente seja dedicado à memória do escritor Thomas Mann.

HOMENAGEM À MEMÓRIA DE VARGAS

No início da ordem do dia, foi aprovado um requerimento de autoria do sr. Nelson Omegna, dedicando o expediente da sessão de 24 de agôsto a homenagem à memória do sr. Getúlio Vargas, sendo designados os srs. Pinheiro Chagas e Geraldo Mascarenhas oradores oficiais.

ORDEM DO DIA

Entrando na apreciação das matérias do avulso da ordem do dia, o plenário aprovou, dentre outras, as seguintes proposições: o anexo do Orçamento da União para 1956, referente ao Poder Judiciário; a emenda do Senado ao projeto que autoriza a encampação da Estrada de Ferro Nazaré, na Bahia; o projeto que desobriga firmas e emprêsas que exploram tráfego rodoviário a transportar malas dos Correios; a emenda do Senado ao projeto que dispõe sôbre o desdobramento dos cursos de Geografia e História nas Faculdades de Filosofia; e o projeto que modifica parcialmente o parágrafo primeiro do art. 13 da Lei Orgânica do Distrito Federal. Refere-se o mesmo à modificação do "quorum" de 4/5 para 1/3 para a convocação extraordinária da Câmara dos Vereadores.

CONCURSO DE FISCAL DO IAPI

O sr. Celso Peçanha apresentou à mesa um requerimento de informações ao ministro do Trabalho, indagando quantas vagas existiam no Distrito Federal, na classe inicial da carreira de fiscal do IAPI, quando da abertura de concurso para aquêle cargo. Pergunta quantos fiscais da classe inicial e de outras classes foram transferidos dos Estados para o Distrito Federal, no período compreendido entre o edital de abertura do concurso e a homologação dêste. Indaga, ainda, se foram legais tais transferências quando já havia sido publicado o edital que abriu êsse concurso. Em caso negativo, quais as providências adotadas pela atual administração para sanar a ilegalidade.

SONEGAÇÃO DE IMPÔSTO

Já o sr. Aureo Melo encaminhou à mesa requerimento de informações, indagando ao ministro da Fazenda a respeito da paralisação de um processo referente à sonegação de impôsto de renda, "engavetado" pelo delegado regional do Amazonas.

INFLAÇÃO E INVESTIMENTOS

No início dos trabalhos, usando da palavra o sr. Lincoln Feliciano, criticando a política inflacionária no Brasil, afirmou que o aviltamento da moeda era decorrente "da criação de meios de pagamento em desproporção com os bens disponíveis" mostrando que o meio circulante ultrapassava doze vêzes o volume da moeda e que a má distribuição do crédito criava "um poder de compra sem correspondência no volume da física da produção". Declarou que a intervenção do Estado na Economia transbordava os limites constitucionais. Atacou o nacionalismo exacerbado e a restrição aos capitais estrangeiros, verberando a falta de transportes e a ausência de uma verdadeira política tributária, terminando por advogar a criação do Banco Central e do Ministério da Economia.

REFORMA AGRÁRIA

O sr. Nestor Duarte apresentou projeto de lei, estabelecendo o plano preliminar de reforma agrária, dispondo sôbre o regime de lavoura nas terras agrícolas, a discriminação e o destino dessas terras para fins de cultivo, criação e povoamento e determinando as condições de trabalho em parceria e renda. Estabelece como condição para a plena propriedade particular da terra agrícola, além do justo título, na forma do direito comum, a produtividade indispensável ao seu destino econômico. Considera produtividade a que assegure remuneração do valor ração, renda aos que nela trabalham e residem, por qualquer título, que corresponda à capacidade da extensão e qualidade de seu solo cultivado capital da terra e o de sua explorável. Em tôda propriedade de monocultura, indústria agrícola, inclusive a extrativa, de exploração florestal e de pecuária, fica reservado um quinto de sua área, em local ou locais de terras próprias, para a lavoura de subsistência.

Exclui dessa obrigação tôda propriedade cuja área de reserva não permite o estabelecimento e manutenção condigna de cinco famílias camponesas, pelo menos. Determina que em tôda propriedade agrícola, seja qual fôr a forma de atividade e exploração, cabe ao proprietário, como condição obrigatória de sua parte nos respectivos contratos ou ajustes, fornecer solo convenientemente cercado e casa aos que nela morem e trabalhem, como parceiros, meeiros ou rendeiros. Considera rendeiro, parceiro ou meeiro todo aquêle que, mediante paga em dinheiro, serviço ou parte de produção colhida, tem direito de residir e cultivar, por sua conta, determinada porção do imóvel agrícola, sujeito ao sistema de unidade e fiscalização da propriedade ou de seu detentor. A casa rural de habitação, ainda que construída com a técnica e material comumente empregados na região, será, desde que existam fabricação e consumo locais, de telha, e deverá ter a área mínima julgada higiênica e ser dotada de janelas e aberturas que forneçam ar a todos os seus cômodos, cozinha com chaminé para tiragem da fumaça, além de outras condições de higiene que a situação financeira do proprietário, o meio e regime de água permitirem, a juízo da Saúde Pública. Determina, também, que as faixas de terras férteis, quer públicas, quer particulares, que se forem abrindo ao longo das rodovias recém-construídas ficam reservadas preferencialmente ao povoamento e à lavoura de subsistência daqueles que já as ocupam ou nelas queiram residir e trabalhar. Cumpre ao Govêrno Federal, através do Ministério da Agricultura, destinar anualmente verba no Orçamento para a criação e manutenção do serviço agrícola de assistência aos municípios brasileiros. Quando as terras se prestarem à pecuária e a ela forem aplicadas, o seu proprietário ou titular fica obrigado a reservar, em parte pelo menos, o quinto de sua área, desde que ofereçam requisitos de fertilidade, salubridade e ocorrência de água potável e da necessária à lavoura de subsistência. Concluindo, após determinar providências de ordem administrativas, a proposição do representante baiano autoriza a abertura do crédito adicional de 50 milhões de cruzeiros, para ocorrer às despesas do primeiro exercício desta lei, fazendo o Govêrno as operações de crédito que forem necessárias.

CARTAS DE MARIA...

Continuação da 1.ª pág.

feito correr que tu estavas muito resfriado. Isso me apoquentava por temer que me ocultasses a verdade; mas ao menos terei menores receios vendo-te marchar e acampar com um tempo tão bonito. Adeus meu bom amigo, amo-te ternamente.

Tua amiga LUIZA

Paris, 7 de março de 1814 às 11 horas da manhã.

— 100 —

Meu querido amigo. Já te escrevi esta manhã. Devem aborrecer-te as minhas cartas, tendo tantas ocupações neste momento. Mas o meu maior prazer é escrever-te. O Rei deu-me notícias tuas, mais recentes que as que recebi ontem. Tenho mêdo que fiquemos alguns dias sem elas depois de todos os movimentos que deves fazer. Entretanto há grande inquietação em Paris. Tôdas as pessoas que vêm aos Serviços à noite têm a expressão carregada. Sente-se que não podemos ficar muito tempo no estado de incerteza em que estamos, e que é terrível.

O Rei estêve ontem doente, com febre. Não veio ao jantar de família. Encontrei hoje no Bois de Boulogne o Rei e a Rainha da Westfália. Iam a pé, e eu de carruagem. Viraram a cabeça para eu não os ver, e portanto eu fiz de conta que não os reconhecia.

Beija-te o teu filho. Está ótimo. Esta tarde anda alegre e só fala das batalhas que quer lutar, e nas quais aprisionará muitos cossacos e baskirs. Ficou-lhe êste nome, porque eu contei diante dêle que tu os aprisionaste. O Rei Luiz veio vê-lo esta manhã. Achou-o alto mas bastante emagrecido. Depois do resfriado que teve não é de espantar.

A minha saúde é ótima. Passeei, o que me faz muito bem. Beijo-te e amo-te com ternura.

Tua amiga LUIZA

Paris, 7 de março de 1814, às 10 da noite.

— 101 —

Minha boa Luiza. Ontem ataquei e venci completamente o exército russo comandado por Vinzigerode, Voroconsow e Langeron. Eram 30.000 homens. Persegui-os desde Craen até Ange-Gardien durante 5 horas. Matei-lhes 3 ou 4.000 homens, tomei-lhes 2.000 e vários canhões. Tive 600 mortos e feridos. O Duque de Bellune e o general Grouchy ficaram feridos. Marcho sôbre Laon. A minha saúde é boa, embora um pouco cansado. Está muito frio. Todo teu.

NAP.

Bray-Sur-Aisne, 8 de março de 1814, às 7 da manhã.

— 102 —

Escrevi-te esta manhã de Bray, minha boa Luiza, mas penso que esta carta te chegará primeiro, pois passa por Soissons, de onde expulsei o inimigo. Venci ontem em Craon o exército russo de Vinzigerode, Langeron e Voroconsow. Escrevi-te para mandares dar uma salva de 30 tiros. A minha saúde é boa embora esteja muito frio esta manhã. Marcho sôbre Laon. Adeus minha boa amiga. Um beijo ao Reizinho. Todo teu.

NAP.

Ange-Gardien, 8 de março de 1814, às 11 da manhã.

CARTAS À REDAÇÃO

(Continuação da 2ª Página)

prios bombeiros para chegarem ao local com essa confusão tôda.

Abundância ou escassez de minérios nucleares?

Escreve-nos (em inglês) o geólogo Horace B. Cooke Jr. a propósito da série de reportagens que temos publicado sôbre "O poder do átomo". Trecho da carta: "Tenho acompanhado com muito interêsse a série de reportagens sôbre urânio, tório e outros minérios e substâncias radioativas publicada no *Correio da Manhã*. Essas reportagens estão bem escritas e contêm muitas informações. Espero que a série continue e, de minha parte, gostaria também de fornecer-lhes material.

Afirma a seguir que, durante seus dois anos de estada no Brasil, pôde conhecer os depósitos mais importantes de minérios radioativos e o seu valor geológico, como pesquisador e como cientista. Faz, por isso, reparos às declarações (reproduzidas no domingo, do professôr Alpheu Diniz Gonçalves quanto à abudância dêsses minérios. Chama a atenção para o fato de que muitos dêsses depósitos (fala na monazita no nordeste), embora ricos e valiosos, "são relativamente pequenos e a sua mineração seria de curta duração". No Espírito Santo grande quantidade de monazita deve ser encontradas, mas o conteúdo de tório é baixo estando o urânio pràticamente ausente. Na Bahia, contudo, são conhecidas há muitos anos jazidas de minérios radioativos associados com o ouro e o manganês. Se essas jazidas forem extensas, ou de grande valor, serão extraordinárias. Relatórios mostram, porém, que a maior parte dessas minas está gasta ou é extremamente pobre em minério.

Após outras considerações sôbre o assunto, salienta que, como geologista, tem a certeza de que o Brasil possui e que descobrirá no futuro muitas jazidas altamente rendosas de minério de urânio. As formações sedimentares do Piauí e arredores são similares, de muitas formas, àquelas dos Estados Unidos onde extensas jazidas de minérios radioativos foram encontradas. Existem no Brasil numerosos lugares onde pesquisas aéreas poderiam ser feitas com sucesso nêsse particular.

N. da R. — Trata-se de opinião de geólogo contra a opinião de outro geólogo. Por sinal, a importância do trabalho do professor Alpheu Diniz está justamente em que êle prevê a existência abundante de minérios radioativos em regiões brasileiras até agora não exploradas. Parecem, aliás, concordar com isto os técnicos norte-americanos interessados na importância de nossos minérios radioativos pelos Estados Unidos.

O PODER DO...

Continuação da 1.ª pág.

setor, foram prejudicados. Paraam. O dinheiro é a mola do mundo e as divisas são (aqui, é claro) o impecilho no caminho do átomo. E os tratamentos eram gratuitos... O jornalista fica sabendo que um doente que apresentava melhoras extraordinárias com injeções de substância nuclear; sofre o homem de excesso de globulos vermelhos. Uma injeção dá sempre para que o doente passe, sem maiores cuidados e em vida normal, dois ou três meses sem precisar de voltar à clínica. Êsse voltou porque, não havendo isótopos não há injeções e não havendo injeções o remédio é trabalhosíssimo e dispendioso, o Raio X..

OLHANDO PARA A FRENTE

Mas barreiras não são coisas que durem uma vida. E o dr. Carlos Chagas Filho tem os olhos voltados para a frente. "Com a criação da Comissão de Energia Atômica do Conselho Nacional de Pesquisas, e tendo em vista a inadiável necessidade de dotar o Rio de um Centro de Distribuição de Isótopos e de um laboratório nuclear, o Instituto de Biofísica pretende aparelhar-se também nesse sentido, para o que conta com a colaboração da Comissão de Energia Atômica e a boa vontade dos muitos beneméritos que auxiliam a nossa organização".

A primeira atividade da nova unidade será a realização de um curso restrito, de número limitado de alunos, ainda em 1955. Em 1956, virá um curso de grande amplitude, com a participação do professor E. G. Francis, do Hospital São Bartolomeu, de Londres.

— "Dentro de alguns meses é de esperar que estejamos perfeitamente aparelhados para a aplicação de isótopos radioativos. A cooperação do Hospital dos Servidores do Estado deverá ampliar-se. Para tanto, já ali se encontra em funcionamento um dos contadores Geiger que lhe fornecemos".

EQUIPAMENTO PARA ESTUDOS E APLICAÇÃO

Outro ponto alto do programa: o fornecimento de equipamento atômico (contadores Geiger e scintiladores) para o Rio e São Paulo. Êsse equipamento será distribuído pelo preço do custo a todos os laboratórios interessados, juntamente com os isótopos. A parte eletrônica do equipamento poderá, segundo acredita o professor Carlos Chagas Filho, ser feita ou montada aqui mesmo.

E comenta: — "Contamos com a cooperação dos drs. Mário Amoroso e Pena Franca, do Instituto Oswaldo Cruz, e de outros técnicos do Instituto de Biofísica, da Comissão de Energia Atômica e do Conselho Nacional de Pesquisas. Teremos a boa vontade de todos e, particularmente, dos que devem compreender que ao Brasil cumpre facilitar divisas para a compra de rádio-isótopos".

Frase final: — "Somos talvez o país mais atrasado do mundo na parte de aplicação da energia atômica".

E é a verdade pura.

SANTA CASA DA MISERICÓRDIA DO RIO DE JANEIRO:

CEMITÉRIO DE CAMPO GRANDE

A Administração do Cemitério de Campo Grande, previne aos interessados que as sepulturas, abaixo mencionadas estão com os prazos findos, se não houver providências até o dia 30 do corrente mês, serão abertas e os despojos mortais recolhidos ao ossário geral:

10, Oscarina da Silva — 35, Anna Marçal da Silva — 45, Maria Nazareth — 57, Rafael dos Santos Marques — 59, José Couto — 60, Ricardo Barbosa de Matos — 69, Francisco Pinheiro de Souza — 72, Sebastião Mendonça — 95, Celina Soares — 102, Juvenal Goulart — 106, Apolonia Pereira de Souza — 107, Maria Joaquina Nascimento — 114, Otto Rosa dos Santos — 122, José Luiz Vilete — 203, Nilton de Oliveira — 219, Antonio Antunes — 229, Manoel Marques — 240, José Caldeira Fernandes — 292, Maria José da Conceição — 293, Augusto Julio da Costa — 296, Manoel Lucio Gonçalves — 299, Almerinda Carneiro Fontes — 301, Francisco Lopes — 305, Maria Batista do Nascimento — 308, Antonio Vicente de Oliveira Filho — 309, Marieta Ana de Freitas — 310, Dulcinéia Ferreira de Carvalho Araujo — 311, Antonio Barcelos da Silva — 315, Joaquim do Rosario — 316, Apolonia Milene Figueiredo — 317, Carlos Augusto Lopes — 318, Josepha de Souza Almeida — 319, Iolanda da Cruz Santos — 324, Benedito Ramos de Oliveira — 328, Cezalpino Rangel — 330, Luiz Soares — 331, Altamira Ferreira — 333, Porfirio Dias Teixeira — 336, Nelson José Santana.

Cemitério de Campo Grande, 16 de agôsto de 1955 — (a) GERALDO BARRETO.

(78437)

COMPANHIA PROGRESSO INDUSTRIAL DO BRASIL

FABRICA BANGÚ

TECIDOS FINOS

EXIJAM SEMPRE A MARCA

BANGÚ

QUE GARANTE:

CÔRES FIRMES, PERFEIÇÃO E DURABILIDADE

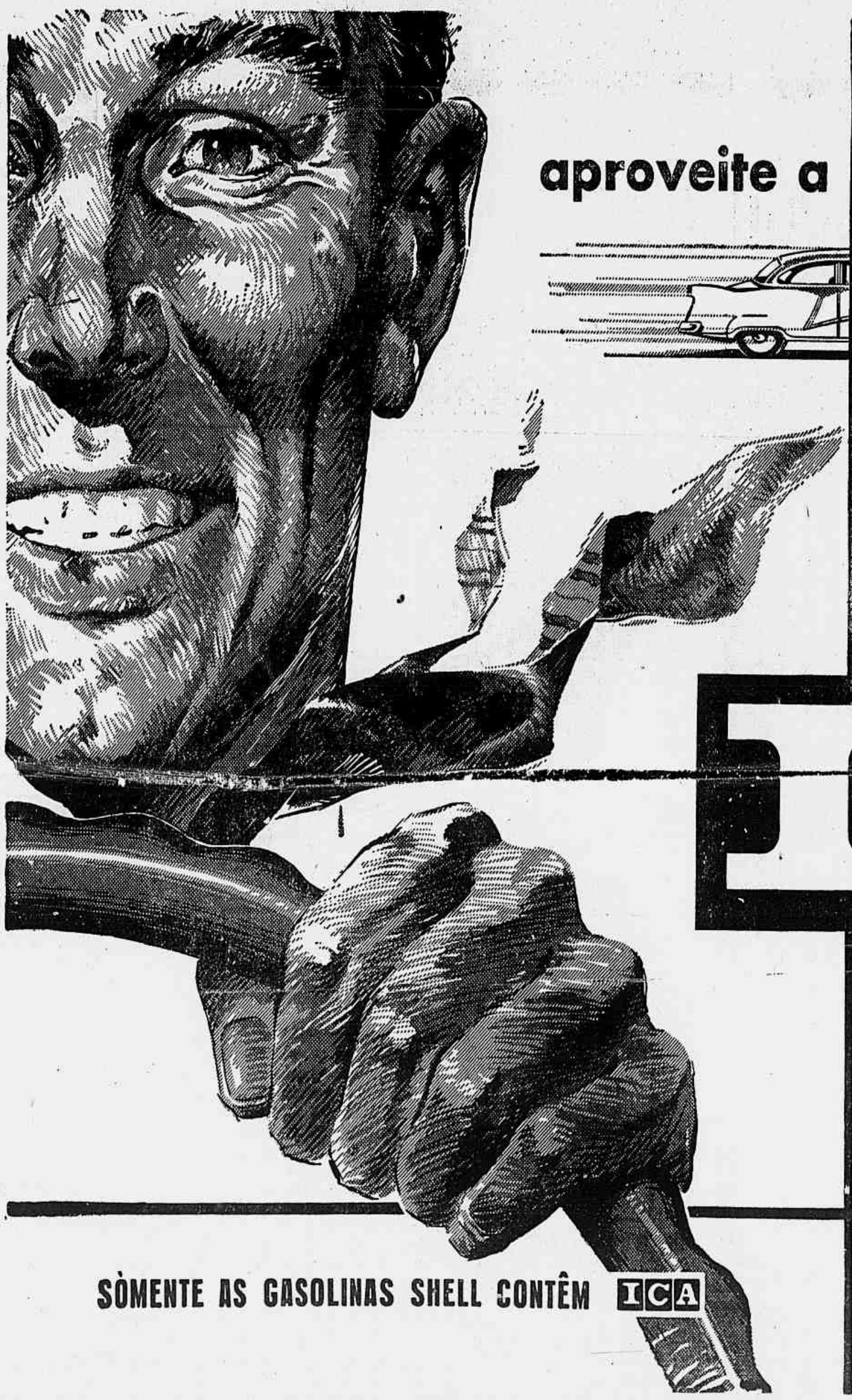

aproveite a

POTÊNCIA MÁXIMA

DO MOTOR DO SEU CARRO

usando sempre GASOLINA

SHELL com I.C.A.

I. C. A. Patente n.º 40437

I.C.A., descoberto e patenteado pela SHELL, é um aditivo à base de fosfato tricresílico, que elimina definitivamente as causas mais frequentes da perda de potência do motor: PRÉ-IGNIÇÃO E FALHA NAS VELAS. Usado, a principio, sòmente em motores de avião, o aditivo I.C.A., misturado às suas gasolinas nos depósitos, carros e vagões-tanques da SHELL, vem sendo empregado, agora, também em motores de automóvel, com os mesmos excepcionais resultados.

SHELL

SÒMENTE AS GASOLINAS SHELL CONTÊM ICA

E... APESAR DISSO, NÃO CUSTAM MAIS!

VIDA CULTURAL

VICTOR MEIRELLES

Autor imortal de famosas telas como "A primeira missa no Brasil", "Moema", "Passagem de Humaitá", "Combate do Riachuelo", "Juramento da princesa Isabel", "Batalha dos Guararapes", Victor Meirelles é uma glória da pintura brasileira, que êle tornou conhecida e admirada nos salões da Europa e da América, obtendo os mais altos louvores de notáveis críticos de arte mundialmente consagrados.

A sua vocação artística, os seus conhecimentos, os estudos que realizou com os mestres da pintura, tornaram-no também um mestre, recebendo o justo apoio de D. Pedro II, que o amparou, premiou e estimulou por tôdas as formas. Infelizmente a República não manteve essa proteção ao artista excelso, que faleceu desamparado e quase na miséria, vítima da inveja e da ingratidão dos homens.

Victor Meirelles de Lima nasceu na vila de São José do Desterro, em Santa Catarina, a 18 de agosto de 1832, filho do negociante português Antonio Meirelles de Lima e d. Maria Conceição dos Prazeres. Desde cedo manifestou os seus pendores artísticos, levando o pai a contratar um professor que foi o engenheiro argentino exilado Mariano Moreno, com quem aprendeu Victor Meirelles desenho geometrico. Nada entendendo de pintura, mas maravilhado com a precocidade do jovem, Moreno aconselhou ao negociante a fazer todos os sacrifícios para que o filho a estudasse. Aos quinze anos pintou Victor uma apreciável paisagem em aquarela, que lhe valeu a proteção do general Jeronimo Francisco Coelho e, depois, do senador José da Silva Mafra, os quais resolveram custear-lhe os estudos na Academia de Belas Artes. Correspondeu o jovem, tornando-se aluno distinto e ao fim do curso obteve o prêmio de viagem a Roma, com o quadro "S. João no cárcere". Foi discípulo de Minardi e Consonni, enviando para o Rio os esbôços feitos e que despertaram a atenção de Araujo Porto-alegre, que em 1845 assumira a direção da Escola de Belas Artes. A conselho dêste aperfeiçoou-se em figuras e cavalos, tendo por mestre Delaroche. Obteve Porto-alegre que fôsse duplicado o tempo da pensão de Victor Meirelles na Europa, indo o pintor para a França, onde executou "A primeira missa no Brasil", exposta com sucesso no salão de Paris.

Retornando ao Brasil foi nomeado professôr de pintura da Academia de Belas Artes, tendo como discípulos, entre outros, Zeferino da Costa, Henrique Bernardelli, Rodolfo Amoedo, Belmiro de Almeida, José Maria de Medeiros, Oscar Pereira da Silva, Eduardo Sá, informa Alfredo Galvão em seu valioso trabalho "Subsídios para a história da Academia Imperial e da Escola Nacional de Belas Artes".

Encarregado pelo govêrno esteve no Paraguai, esboçando a passagem de Humaitá e a batalha do Riachuelo, assistindo às operações militares e de regresso ao Rio pintou as magníficas telas perpetuando os dois heróicos feitos. Foi mais tarde a Pernambuco, onde colheu elementos para o seu maior quadro "Batalha dos Guararapes".

Dignatário da Ordem da Rosa, cavaleiro da de Cristo, foi jubilado em 1890, fazendo-se retratista e expondo o "Panorama do Rio de Janeiro", com entrada paga, para melhorar os meios de subsistência, pois estava velho e doente. Faleceu no Rio a 22 de fevereiro de 1903. "Como é triste e desolador o fim da minha vida de artista! Deus os perdôe...", disse êle a Antonio Parreiras, que acrescentou ao relatar o fato: "Êle perdoou. Não era homem simplesmente. Era um gênio!"

N. C.

ASSOCIAÇÕES

Academia Brasileira de Letras

Realiza-se hoje, às 17 horas, a 6.ª aula do Curso de Crítica, ocupando a tribuna o sr. Múcio Leão que desenvolverá o tema: "Araripe Júnior: do naturalismo ao subjetivismo crítico".

Academia Carioca de Letras

Realizou-se têrça-feira última, a 30.ª sessão ordinária da Academia Carioca de Letras, sôbre presidência do prof. J. Paulo de Medeyros. Aprovada a ata e despachado o expediente, foi a 1.ª parte da sessão dedicada à comemoração do 80.º aniversário natalício do acadêmico Saladino de Gusmão, o qual foi saudado pelo presidente e pelos confrades Carlos Sussekind de Mendonça, Jonas Correia, A.. Cumplido de Sant'Anna, Phocion Serpa, Affonso Costa, J. B. de Melo e Souza, D. Martins de Oliveira, Candido Jucá (filho), Edgard Sussekind de Mendonça, Modesto de Abreu e Nelson Costa, agradecendo o homenageado. Na 2.ª parte da sessão foram aprovados votos de pesar pelo falecimento dos escritores Thomaz Mann, José Verissimo da Costa Pereira e Alceu Marinho Rego, respectivamente justificados pelo presidente e acadêmicos Edgard Sussekind e Phocion Serpa. O acadêmico Modesto de Abreu leu uma crônica sôbre o prof. Fernando Neves e o acadêmico Edgard Sussekind de Mendonça fêz um relato das homenagens prestadas a Euclides da Cunha no 46.º aniversário de sua morte, quando falaram em S. José do Rio Pardo os srs. Renato Almeida e cel. Umberto Peregrino. Finalizando a sessão o acadêmico Jonas Correia, secretário, leu a crônica semanal do confrade Carlos da Silva Araújo, enviada da Europa.

Instituto dos Advogados Brasileiros

O Instituto dos Advogados fará realizar hoje, às 21 horas, na Casa do advogado, à Av. Mal. Câmara, 160, 4.º andar, mais uma reunião semanal, durante a qual o prof. Henry Duric, da Universidade de Columbia, fará uma conferência, sôbre o "Recurso Extraordinário no Direito dos Estados Unidos".

CONFERÊNCIAS

"Agamenon Magalhães: o homem, o pensador, o jurista"

Hoje, às 21 horas, no Instituto dos Advogados Brasileiros, à Av. Marechal Ancora, o dr. Aben Athar Netto fará uma conferência sôbre o tema: "Agamenon Magalhães: o homem, o pensador e o jurista".

DEBATES

Recuperação social do excepcional

Realiza-se hoje, às 20 horas, na sede da Escola de Serviço Social do Estado do Rio de Janeiro, uma mesa redonda sôbre o problema de recuperação social do excepcional, com a presença de psiquiatras, professôres, psicólogos e assistentes sociais. No próximo dia 20 a Escola realizará a cerimônia de formatura da turma de 1955, composto de 21 assistentes sociais.

VÁRIAS

1.ª mostra intercontinental de Ex-libris

Inaugura-se no dia 20, no 9.º andar da A. B. I., a 1.ª Mostra Intercontinental de Ex-Libris, organizada pela Associação Brasileira de Colecionadores de Ex-Libris. A exposição ficará aberta até 7 de setembro vindouro.

I Congresso de Estudos Geográficos

S. PAULO, 17 — O I Congresso de Estudos Geográficos será realizado, em Sorocaba, de onde informam, de 4 a 10 de setembro vindouro. O certame coincidirá com a inauguração do Edifício da Faculdade de Filosofia, Ciências e Letras, de Sorocaba.

A ASSOCIAÇÃO DE CU[illegible]A FRANCO-BRASILEIRA (Alliance Française)

tem o prazer de convidar seus sócios e amigos para assistirem a conferência de Madame MANUEL, Présidente du Centre d'Etudes Françaises à la Faculté de Philosophie, dia 19 de Agôsto às 18 horas, na séde da Associação, à Av. Erasmo Braga, 277, 3.º and., sôbre "Verhaeren et la Glorification de la Vie". (23580)

NO MUNDO POLÍTICO

(Conclusão da última página)

devidos a situação do cenário político nacional.

O líder da minoria, sr. Irineu de Pontes Vieira, manifestou sôbre a entrevista a opinião abaixo:

— Considero a entrevista do general Cordeiro de Farias um pronunciamento amorfo, sem conteúdo e sem sentido doutrinário-político. Limitou-se o chefe do Estado a extravasar os seus recálques pessoais, preconizando uma solução primária e golpista para a crise brasileira.

BALBINO VOLTA AO RIO

SALVADOR, 17. (Asp.). Segundo informações colhidas pela reportagem o governador do Estado, sr. Antonio Balbino, viajará amanhã, novamente para o Rio de Janeiro, de onde pretende regressar em princípios do próximo mês.

O governador Antonio Balbino havia seguido para a Capital do país durante o XXXVI Congresso Eucarístico Internacional e ali se conservou até sexta-feira da semana passada. Ao que se afirma, o seu retôrno ao Rio prende-se à situação política geral.

REUNIÃO DA COMISSÃO INTERPARTIDÁRIA

Reuniu-se ontem, a Comissão Interpartidária da Frente de Renovação Nacional, sob a presidência do governador Jânio Quadros. Compareceram os representantes dos partidos que integram aquêle órgão, dentre os quais os srs. Raul Pila, João Mangabeira, João Agripino, Arruda Câmara, Domingos Velasco, Juracy Magalhães, Clovis Pestana, Francisco Montoro e Xavier de Araujo, além dos srs. Juarez Távora e Milton Campos. Na reunião foram discutidos assuntos relacionados com a campanha eleitoral, sendo tomadas várias providências a respeito do pleito de 3 de outubro.

MANIFESTO DE PREFEITOS PAULISTAS

S. PAULO, 17 (M). A reportagem foi inteirada de que está sendo elaborado um manifesto a ser subscrito por elevador número de prefeitos que perfilham a candidatura Juarez Távora no Estado de São Paulo.

A informação foi dada à reportagem pelo sr. Cunha Bueno que aduziu estar o documento concluído dentro de poucos dias e que será subscrito em primeiro lugar, Antônio Feliciano, prefeito de Santos.

BRIZZOLA CANDIDATO A PREFEITO

PÔRTO ALEGRE, 17 (M). A candidatura Leonel Brizzola será lançada no próximo dia 22. Nessa ocasião, os trabalhistas locais reunir-se-ão para ultimar a nominata de candidatos à Câmara de Vereadores e para escolher os nomes dos candidatos a prefeito e a vice.

Por outro lado, reiteradamente o sr. Leonel Brizzola tem afirmado a amigos, correligionários e a jornalistas que não aceitará a indicação de seu nome.

A LEC ORIENTA OS CATOLICOS

SÃO PAULO, 17 (M.). A Cúria Metropolitana de S. Paulo, distribuiu a seguinte nota:

— "A Cúria Metropolitana de São Paulo avisa ao eleitorado católico que é da exclusiva competência da Liga Eleitoral Católica (LEC) orientar os fiéis relativamente às eleições de 3 de outubro próximo. Ninguém mais, entidade ou órgão de imprensa, pode arrogar-se tal incumbência contida à LEC pelo Episcopado Brasileiro. Em São Paulo é presidente da Liga Eleitoral Católica o Comendador João Batista Isnard a quem podem dirigir-se os interessados".

OPTOU PELO MANDATO FEDERAL

SÃO PAULO, 17 (M.). O sr. Lauro Gomes, eleito prefeito de São Bernardo do Campo e deputado federal, optou pelo Legislativo Federal.

Como se sabe, êsse elemento do PTB havia protelado o máximo em sua resolução pois, estava sendo apontado como candidato à Prefeitura de Santo André, no pleito de 3 de outubro próximo.

ESCRIVÃO NÃO PODE CANDIDATAR-SE

SÃO PAULO, 17 (M.). O TRE, respondendo a uma consulta do juiz eleitoral de Santos, decidiu que "escrivão eleitoral não pode ser candidato ao cargo de vereador, sob pena de demissão da serventia vitalícia, devendo desistir desta, caso queira candidatar-se".

PARA FACILITAR O VOTO dos militares fora das respectivas seções eleitorais

Em sua sessão de ontem, por proposta do seu presidente, ministro Edgard Costa, o Tribunal Superior Eleitoral aprovou o envio de uma mensagem ao Congresso, pleiteando uma emenda ao projeto de lei ali em curso, visando a permitir que os militares possam votar, nas próximas eleições presidenciais, fora das seções eleitorais em que estejam inscritos, uma vez que se achem a serviço da corporação, em outros locais, seis meses anteriores ao pleito.

ISENÇÃO DE ÁGIOS PARA O LÓIDE BRASILEIRO

O ministro da Viação encaminhou ao ministro da Fazenda a solicitação do Lóide Brasileiro no sentido de lhe ser concedida isenção de ágio, nos casos específicos em que tiver recebido no Brasil, em cruzeiro, fretes relativos ao transporte de mercadorias nacionais de exportação, calculados em moeda estrangeira e cujo montante deseje transferir para o país importador.

NO RIO O SR. T. AKIMOTO — Um acontecimento de invulgar interêsse para a colônia japonêsa do Rio, movimentou na tarde de ontem seus principais membros do Distrito Federal, num coquetél que se realizou nos Salões do Hotel Glória. E' que ontem, ao mesmo tempo que se despedia o gerente geral da linha Osaka Shosen Kaisha de regresso ao Japão, era empossado no cargo o sr. T. Akimoto, recém-chegado da terra nipônica. O coquetel, que foi oferecido pela Wilson Sons & Co. Ltd., representantes da linha O. S. K., no Brasil, contou com a participação dos srs. B. Coxe, J. Walker, L. Pardes e I. Herries, altos funcionários da Wilson Sons, e ainda sr. Tokinata Takahasy, do Banco de Tóquio; sr. Kanji Shirato; sr. Akira Ohtani; sr. Tuji, presidente da Cia. Amazônica de Imigração japonesa; sr. Kenduro Hachiya; sr. Uthaya, repr. do escr. japonês; sr. Kenkichi Yoshida, conselheiro da Embaixada do Japão; sr. Ando Yoshiro, embaixador do Japão no Brasil, dos homenageados, e muitas outras pessoas. No clichê: grupo tomado durante o "party" no Glória, vendo-se diversos convidados, ladeando os homenageados e o sr. Ando Yoshiro, embaixador do Japão.

REPLICA DO "SPIRIT OF ST. LOUIS"

OLD TOWN (Maine), 17 (F.P.) — A repetição do "Spirit of st. Louis", o aparelho com o qual Charles Lindbergh atravessou o Atlântico há 28 anos, chegou a esta cidade a caminho de Terra Nova, onde será embarcada num cargueiro, com destino a Paris.

Esse aparelho participará do filme "Spirit of st. Louis", que descreve a epopeia do vencedor do Atlântico, cujo papel será encarnado pelo ator Jimmy Stewart.

O filme, cujas primeiras imagens foram rodadas em Nova York, será completado em Paris.

Ainda que tenha custado muito mais caro do que a original, a réplica do "Spirit of St. Louis", teria dificuldade de atravessar o Atlântico, já que sua velocidade de cruzeiro não vai além dos 136 kms. H. sendo muito inferior à do avião de Lindbergh.

Prosseguem...

(Conclusão da última página)

regressou ao Rio, vai participar da reunião. Não se sabe se o sr. Milton Campos, que está de viagem marcada para Mato Grosso, hoje, em campanha eleitoral, poderá estar presente à reunião dos deputados federais de seu partido.

Ontem, pela manhã, realizou-se uma reunião do Diretório Nacional da UDN. Os srs. Milton Campos e João Agripino estiveram presentes, mas nada de interêsse ocorreu.

AVIAÇÃO

VAI DESCREVER PARA O MUNDO O QUE É A AVIAÇÃO BRASILEIRA

"O CAN é o conquistador alado da floresta", diz o jornalista e escritor Leon C. Boussard

Procedente de Montreal chegou ontem a esta capital o jornalista e escritor Leon C. Boussard, chefe do Serviço de Informações da "International Civil Aviation Organization" (ICAO), vinculada à Organização das Nações Unidas (ONU). Ao desembarcar no Galeão, declarou que retornava ao nosso país, em caráter particular, como jornalista e escritor, a fim de colhêr dados para artigos que sairão em jornais e revistas dos EE. UU., Canadá e França, sôbre o desenvolvimento da aviação em nosso país. Destacando-se um trabalho que fará especialmente sôbre o Correio Aéreo Militar, cuja obra extraordinária muito o impressionou, "pela forma por que tem contribuído para o progresso do Brasil (disse) e por uma maior aproximação entre os povos sul-americanos — obra sem similar no mundo".

O sr. Leon C. Boussard recebendo no aeroporto do Galeão os cumprimentos do ten. Jorge Dantas, representando o Comandante do COMTA.

O jornalista Leon Boussard é autor de dois livros: "Le Secret du Coronel Lawrence" e "La première Division Française Libre". Tem grande entusiasmo e amizade ao nosso país cujo povo considera imbuído do verdadeiro espírito da aviação quer por tradição (referiu-se a Santos-Dumont), quer pela mentalidade sadia de que são possuidores os que servem (militares e civis) na Aeronáutica. Conhecedor profundo dos problemas da aviação (Chefe do Serviço de Informações da ICAO) pode avaliar bem o papel que represtna à aviação no Brasil, pois em sua opinião e economia do país seria sèriamente atingida se paralisassem por muito tempo os transportes aéreos. Os dados estatísticos de que é conhecedor levou-o a querer estudar mais intimamente "êsse grande surto aeronáutico que se presencia no Brasil".

Declarou-nos ainda que foi com grande prazer que recebeu o convite do brigadeiro Armando Perdigão, comandante do Comando do Transporte Aéreo (COMTA) ao ter conhecimento dos seus propósitos de escrever um livro sôbre o Correio Aéreo Militar cuja "bodas de prata" serão comemoradas no próximo ano a 12 de junho, de viajar em algumas rotas do CAN. "Com minha máquina fotográfica e meu carderno de notas, viverei com êsses heróis — muitos dos quais desconhecidos — nos seus vôos, ou melhor me expressando" — frisou — "O CAN é o conquistador alado da floresta brasileira; une seu povo e sua gente com o espírito do aviador".

Finalizou dizendo: "Estou em férias; desejo estar algumas semanas com os da família aeronáutica: pilotos, mecânicos, técnicos, enfim, sinto-me feliz de retornar ao Brasil e com êles viver alguns dias agradáveis". Conhecê-los e transmitir nos meus trabalhos o que me fôr dado observar, ver e sentir. Já conhecia a história do CAN, através de um livro; agora vou vivê-la".

DIRETORIA DE AERONÁUTICA CIVIL

O brigadeiro Raimundo Vasconcelos de Aboim diretor-geral de Aeronáutica Civil exarou despacho, tomando as seguintes providências:

considerando que a "Cruzeiro do Sul" foi notificada, em 17 de fevereiro do corrente ano, pela Diretoria de Rotas Aéreas, das deficiências de instalações nas Escalas de Peixe, Piaus, Araguacema e Pôrto Nacional, na linha do Araguaia, e nas escalas de Anápolis, Pôrto Nacional, Planaltina, Boa Esperança, Posse, Arraias, Taguatinga e Natividade, na linha Goiânia-Pôrto Nacional, deficiências essas que comprometem a segurança da operação de ambas as linhas, e verificado que a emprêsa não tomou providência alguma para suprir essas deficiências, a emprêsa não tomou providências, o diretor-geral impõe à companhia as multas de Cr$ 5.000,00 em cada linha, no total de Cr$ 10.000,00, concedendo-lhe o prazo máximo de 30 dias para a execução das medidas acauteladoras da segurança das linhas, indicadas na notificação da Diretoria de Rotas, sob pena de suspensão dessas linhas e subsequente revisão do contrato;

considerando que a "Nacional" foi notificada pela Diretoria de Rotas Aéreas, em 17 de fevereiro dêste ano, das deficiências de instalação nas escalas de Coxim e Bela Vista, as quais comprometem a segurança da operação de tôda linha Cuiabá-Bela Vista; e verificado que cia alguma para suprir essas graves deficiências, o diretor-geral impos à referida emprêsa multa de Cr$ 10.000,00, concedendo-lhe o prazo máximo de dez dias para execução das medidas acauteladoras da segurança da linha indicada na notificação da Diretoria de Rotas Aéreas, sob pena de suspensão da linha e subsequente rescisão do contrato;

impondo ao Aero Clube de Paracatu multa de Cr$ 1.000,00, visto ter em 16.4.55, permitido a utilização da aeronave "PP-RLF", de propriedade daquela entidade, com prazo de vistoria vencido;

indeferindo o requerimento em que a "Cruzeiro do Sul" solicita, em grau de recurso, a não aprovação do parecer enunciado pela *CECLA* a favor do pedido da "Real" de concessão da linha provisória Campo Grande – Aquidauana (fac.)-Jardim-Pôrto Murtinho.

Deferindo ao requerimento em que a "Real" solicita incorporação do trecho São Paulo-Garça-Tupã, da sua linha aérea provisória circular São Paulo-Porecatu-São Paulo, na sua linha regular São Paulo-Tupã; cancelamento da etapa Tupã-Presidente Prudente-Prorecatu-Londrina, da sua linha aérea provisória circular São Paulo-Porecatu-São Paulo, na sua linha aérea regular São Paulo-Londrina-Arapongas-Curitiba.

Impondo ao pilôto Bento Pires, as seguintes penalidades pelas infrações cometidas com a aeronave "PP-AMC" entre 20.3 e 23.4.55:

multa de Cr$ 3.000,00, visto ter infringido regras gerais de circulação aérea ao alterar, intencionalmente, a rota constante do Plano de Vôo preenchida, e que determinou a movimentação injustificada do Serviço de Busca e Salvamento; multa de Cr$... 1.000,00, visto ter tripulado aeronave em serviço comercial sem a devida habilitação, uma vez que era, então, pilôto privado; multa de Cr$... 10.000,00, visto ter executado serviço de táxi-aéreo sem autorização; suspensão, por um ano, do Certificado de habilitação, por ter obrigado o Serviço de Busca e Salvamento a realizar vôos para localizar a aeronave, devido a alteração intencional da rota constante do Plano de Vôo, com a consequente perda desnecessária de combustível, material e de horas de trabalho. Resolveu ainda o diretor-geral da DAC determinar providências para promover a responsabilidade do pilôto Bento Pires por infração do art. 33 da Lei das Contravenções Penais, por ter conduzido aeronave de Transporte Público sem a competente licença.

Aeroporto condenado ao tráfego

Tendo em vista a comunicação recebida do comandante da 4a. Zona Aérea, o diretor geral de Aeronáutica Civil assinou portaria, declarando condenado para o tráfego aéreo, o aeroporto de Cosmópolis, localizado no Município de Cosmópolis, Estado de São Paulo.

AVISO AOS AVIADORES

Através do aviso n.º 158, expedido ontem à noite, a Diretoria de Rotas Aéreas divulgou as seguintes informações:

BRAGANÇA: Aeródromo impraticável.

PATOS DE MINAS: Aeródromo homologado para aeronaves do tipo DC-3.

RIO DE JANEIRO: Área compreendida entre a Fortaleza de Santa Cruz, a ilha do Pai e a ilha Cagarras, numa profundidade de 10.000 metros a partir da Fortaleza de Santa Cruz, perigosa até a altitude de 2.500 metros, nos dias 23. 26, 29 e 31 do corrente, das 16 às 19 horas "Z".

Instituto Brasileiro de Aeronáutica

Recebemos o n. 6 (ano III) do Boletim do Instituto Brasileiro de Aeronáutica divulgando documentação de aviação e ciências correlatas, de caráter técnico, científico e opinativo destacando-se o artigo "Fenomenos aerodinâmicos a velocidades supersônicas" do cel. av, eng. aer. João Mendes da Silva.

NÃO TEVE NECESSIDADE DO SOCORRO

LONDRES, 17 (F.P.) — Um avião de transporte do exército norte-americano com 68 pessoas a bordo lançou uma mensagem esta tarde dizendo que estava em dificuldades, nos ares do Atlântico, devido ao máu funcionamento das hélices.

O aparelho, um PE- "Globemaster", procedia dos Estados Unidos e se achava, então, a cêrca de 200 milhas das costas inclêsas.

Um hidro-avião do exército americano e um quadrimotor da RAF, transportando botes de salvamento, foram enviados ao encontro do aparelho solicitante.

Pouco tempo depois, noticiou-se que o avião que estava em dificuldades conseguira descer na base aérea de Brice Norton, perto de Oxford. Os aparelhos mandados em seu socorro o acompanharam até à costa britânica, paro o caso de que o avião fôsse obrigado a pousar no mar.

Procurem seus diplomas

Estão sendo convidados a comparecer ao segundo andar do edifício do Ministério da Aeronáutica, a fim de procurarem seus diplomas, os sócios do Grêmio Beneficente de Oficiais do Exército, constantes da relação abaixo:

maj. av. Paulo Costa; cap. av. Thales Faria Brenner; tens. Marcos de Almeida Castro, Gelson Albornaz Muniz, Roberto João Lang e Jair de Azevedo Ramos; suboficial Raphael Dino Manzini; sra. Adjacy Gonzaga Nagib; sgtos. João Ferreira da Silva, João Batista Nava, José Danilo Carneiro, Jackson de Souza Maraú, Oswaldo Barros de Souza, Nahim de Oliveira Nagib, José do Nascimento Cabral, Ari Leszczynsky e Amaro José Borba Filho.

Os interessados devem procurar na repartição o cel. dr. Salvador Uchôa Cavalcanti.

PROFESSÔRES PARA BARBACENA

O cel. av. Jacintho Pinto de Moura, comandante da Escola Preparatória de Cadetes do Ar de Barbacenà tornou público que até o próximo dia 31 estão abertas as inscrições para professôres daquele estabelecimento de ensino da FAB.

NUM SÓ DIA Ida e volta Londres-Nova York

LONDRES, 17 (F.P.) — Pela primeira vez na história, um aviador britânico, ex-pilôto de Churchill, vai tentar atravessar o oceano Atlântico nos dois sentidos entre Londres e Nova York num só dia.

Trata-se do capitão Johnny Jackett, que tenciona efetuar sua tentativa na próxima semana, no comando de um bombardeiro bi-reator 'Canberra". Se as condições atmosféricas o permitirem, julga que poderá percorrer a distância de ida e volta (12.000 quilômetros) em menos de 14 horas.

Em agôsto de 1952, um avião do mesmo tipo, pilotado por Roland Beumony, da "English Electric" atravessou o Atlântico nos dois sentidos em 10 horas e 3 minutos, mas sòmente entre a Irlanda do Norte e a Terra Nova.

Adido à D.P.

Passou a adido à Diretoria do Pessoal, o cap. Vital Pereira Lima.

AUDIÊNCIA PÚBLICA

O gabinete do ministro da Aeronáutica divulgou que as audiências públicas que o ministro Eduardo Gomes vinha concedendo às quinta-feiras, das 9 às 10 horas, passarão a ser às terçasfeiras, no mesmo horário.

CONFERÊNCIA, AMANHÃ, NA BASE DO GALEÃO

Realizar-se-á amanhã, às 10 horas, no auditório da Base Aérea do Galeão, uma conferência proferida pelo capitão de fragata Paulo Justino Strauss, membro da S.T.B. que subordinará sua palestra ao tema: "Nova Civilização".

O comandante da Base, cel. av. Homero Souto de Oliveira, está convidando as autoridades civis e militares, oficiais e civis daquela unidade, para assistirem à conferência.

DEZ ANOS DE VÔO

Cada cinco segundos, em média, um avião civil decola numa parte qualquer do mundo.

Esta afirmação é contida num fascículo intitulado "*Cada cinco segundos*" publicado pela Organização Internacional de Aviação Civil, e pela Associação de Transportes Aéreos, para ilustrar os trabalhos realizados nos últimos dez anos.

TRaduzindo em imagens a atividade das linhas aéreas mundiais no decênio, resulta que as mesmas poderiam:

levar numa volta ao mundo tôda a população da Suécia (além de 8 milhões de habitantes;

transportar atravez do Oceano Atlântico tôdo o café produzido pelo Brasil e

fazer realizar a volta ao mundo a 15 milhões de cartas por semana.

Desde o fim da guerra mundial até hoje as linhas comerciais do mundo percorreram praticamente dezoito mil vezes a distância que separa a terra da Luz.

REUNIÃO HOJE NA CECLA

Arealiza-se, hoje mais uma reunião da Comissão de Estudos e Concessões de Linhas Aéreas entrando em pauta processos relativos às seguintes emprêsas de navegação aéreas: "Real", "Aeronorte", e "Loide Aéreo".

SEGURO EM GRUPO no Clube de Aeronáutica

A Diretoria do Clube de Aeronáutica está avisando aos associados quites com os cofres sociais, que está aceitando os pedidos de inscrições para o seguro em grupo ora instituido no Clube.

Para tornar efetiva essa inscrição torna-se necessário que o sócio preencha a ficha de inscrição e promova, na unidade pagadora, a averbação da consignação mensal de Cr$ 140,00 em favor do Clube de Aeronáutica, "Seguro em grupo".

Aqueles que já entregaram suas inscrições devem providenciar a averbação do respectivo desconto em fôlha.

PELOS QUATRO CANTOS DO RIO

Roberto de Vasconcellos

1 — O PUBLIC RELATIONS FALHOU !
2 — A SOLUÇÃO CERTA: TRINTA METROS DE CORDA
3 — A PINTORA NICOLE HIME
4 — MAIS ARTISTAS DE HOLLYWOOD NO RIO ?

ECOS...

" Repercutiu muito mal a solução dada à última hora sôbre a ida dos artistas de Hollywood a São Paulo a convite do casal Jorge Prado.*

Um almôço preparado para sessenta pessoas e não apareceu ninguém nem sequer avisaram que não iam. As três da tarde a senhora Marjorie Prado resolve dar uma telefonema e então lhe disseram que a viagem havia sido cancelada!...

* * *

Havíamos prevenido a senhora Jorge Prado das enormes dificuldades em fazer levantar vôo o "constellation" com tôda a comitiva americana. Mas ela, com aquela sua persistência admirável, removeu tôdas estas dificuldades conseguindo do senhor Rubens Bertha, durante o jantar que o Country Club ofereceu na quinta-feira dia quatro, a sua aprovação e a promessa da visita à praia de Pernambuco. Com esta promessa partiu, domingo à tarde, para São Paulo, a fim de preparar o Jequiti-Mar para a festa do dia seguinte. E aí vem aquela história que contamos lá em cima.

Uma falha, portanto, imperdoável, do "public relations" da companhia que tanto se evidenciou nestes últimos dias.

* * *

" Ainda se comenta em tôdas as rodas, as inacreditáveis horas de domingo à noite.*

Declarações das autoridades responsáveis vem cada vez mais evidenciar a falha do Corpo de Bombeiros. Coragem e bravura não apagam incêndio. Isto, está mais uma vez provado. A solução mesmo é comprar trinta "metrinhos de cordinha" à conselho do Coronel que se fêz esta declaração é porque entende do seu serviço. Aliás por que não vender todo o material contra incêncio — caminhões e aquêle "Chevrolet" novinho — e com o apurado comprar corda e distribuir para a população?

* * *

Quem ficou famoso foi o Dantas sôbre quem já se contam histórias incriveis. Mas, houve também um francês que passou todo o tempo calmamente dentro de sua banheira e quando a água ficava tépida êle a renovava!... Êste, a nosso ver suplantou o Dantas.

* * *

Ouvimos dizer que o senhor Ladislau de Abreu ainda não se convenceu da calma do Dantas. Enquanto que os senhores Alexandre Camacho e Daniel Tolipan defendem a tese de que o homem é mesmo das arábias.

" A pintura da senhora Nicole Hime já está ficando famosa. Ivan Busse (Decorações de Hoje) está tentando vencer o egoismo da senhora Nicole Hime que insiste em manter seus trabalhos entre quatro paredes. Ivan quer fazer a apresentação da artista. Esperamos que consiga.*

* * *

NOTAS VARIADAS

A "avant-première" do filme Melodia Interrompida, *do qual já falamos longamente, parece que se cercará de grande sensação. Projeta-se trazer ao Rio para esta noite de de estréia os artistas principais do filme — Eleanor Parker e Glenn Ford — da mesma forma se fêz em Melbourne, Austrália, onde se verificou a estréia mundial do filme, como homenagem da Metro à terra da cantora lírica — Marjorie Lawrence — cuja vida é contada em* "Melodia Interrompida".

A renda desta noite reverterá para a fundação da Universidade Internacional de Música, sonho do maestro Eleazar de Carvalho seguindo um desejo de seu antigo mestre Cergei Koussevitzky.

* * *

A senhora Marina Salles Goulart de Andrade está organizando um chá de caridade a bordo de um dos navios da Moore MacComark. A tarde festiva para a nova geração será em princípios de setembro.

* * *

O senhor Herbert Moses reuniu um grupo de jornalistas e figuras da cinematografia americana e brasileira, num alegre almôço na ABI em tôrno de Walter Pidgeon.

Moses foi fidalgo em todos os sentidos, não constituindo isto, aliás, nenhuma novidade.

PROGRAMA PARA HOJE

À tarde "* Abertura da Exposição 'Flexor", no Museu de Arte Moderna às seis horas.

"* Coquetel do decorador Roberto de Carvalho.

"* Jantar-dançante na Hípica em benefício da Associação Brasileira Beneficente de Recuperação.

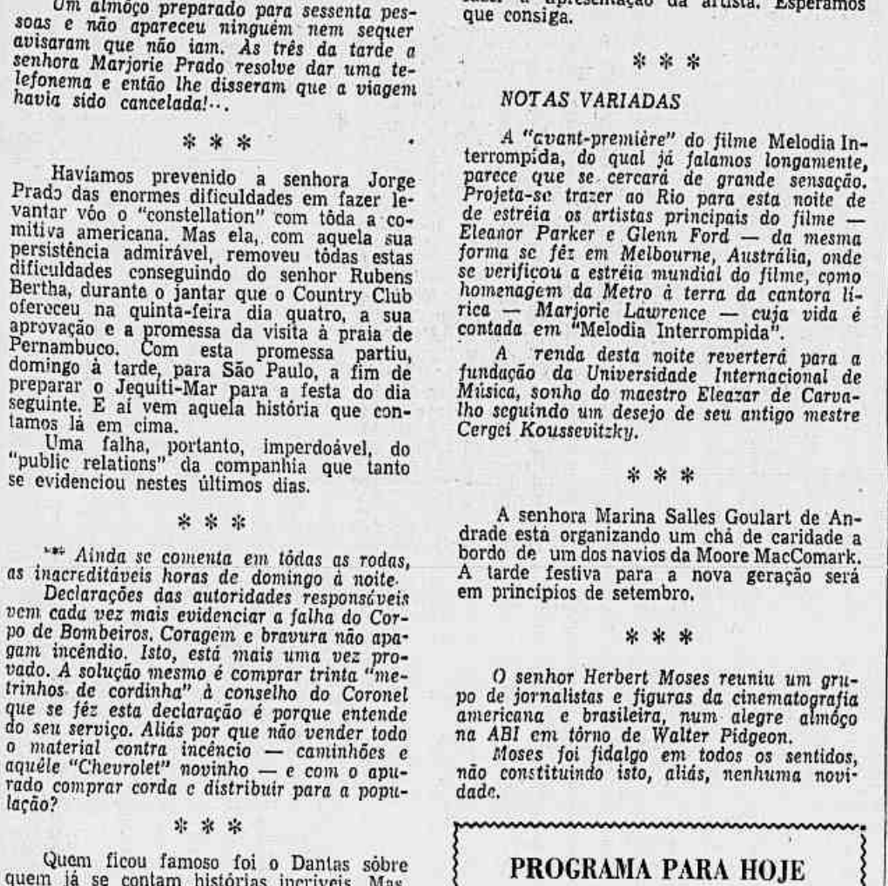

Num recente jantar, o sr. e a sra. Carlos Eduardo de Souza Campos, a srta. Eunice Piedade e a atriz Barbara Rush (de costas) e os srs. Oleg Cassini e Leopoldo Modesto Leal

REGISTRO SOCIAL

NATALÍCIOS

Faz anos hoje o dr. Augusto R. M. Gallo.

— Fazem anos hoje os jornalistas Hugo da Silveira Lobo, Romulo Barreto Almeida, Ernesto Pereira Borges, José Primo de Oliveira Júnior.

— Transcorreu ontem o aniversário natalício da senhorita Marlene Pereira de Carvalho, filha do jornalista sr. Francisco Pereira de Carvalho, nosso companheiro de trabalho, e assistente técnico do diretor da Casa da Moeda, e de sua espôsa d. Mathilde Pereira de Carvalho.

— Transcorre no dia 24 do corrente o aniversário natalício da sra. Aurea Sobral, funcionária municipal, com exercício na Escola da Prefeitura sediada no Largo do Machado.

DATAS ÍNTIMAS

Comemorou no dia 16 do corrente, o seu 2.º aniversário, a menina Maria do Carmo (Carminha), filhinha do sr. Raul Mendes Evangelista e de d. Antonia Mercedes Cesar Evangelista. O casal, aproveitando o dia consagrado à N.S. da Glória, fêz batizar na Matriz de N.S. de Copacabana, o seu filho Raul, que teve como padrinhos o academico de medicina Maurício Alvim Dusi e d. Esmeralda Mendes Evangelista. À noite, na residência de seus avós Walter Cesar e Celina de Macedo Cesar, Carminha ofereceu às suas amiguinhas, uma mesa de doces.

NASCIMENTOS

Nasceu o primogênito de Daniel Taylor, conhecido cronista de discos e música popular. O menino, nascido a 11 do corrente, recebeu o nome de Carlos Roberto, sendo filho, também, da sra. Wanda Coutinho Torres Daniel.

NOIVADOS

Contrataram casamento em São Paulo, o sr. Antonio Carlos Mourão Ronetti e a srta. Ivone Sandal, filha do industriaj sr. Herbert Sandal e de d. Ivone Russel Sandal.

O noivo é filho do nosso colega Attilio Ronetti, diretor da revista "Elite", e da sra. Amélia Mourão Ronetti, e neto do jornalista dr. Abreu Mourão, membro da magistratura de São Paulo, onde exerce as funções de Procurador do Estado

CASAMENTOS

Realiza-se no dia 4 de setembro, às 16 horas, na Igreja do Sagrado Coração de Jesus, em Copacabana, o casamento da senhorita Maria Teresa, filha do sr. e sra. Cezar Rosemini, com o sr. Arthur, filho do sr. e sra. Arthur Repsold.

HOMENAGENS

Por motivo de seu aniversário, que transcorre no dia 27 do corrente, será o sr. A. Villela Marques, sócio benemérito e proprietário e diretor-tesoureiro do Olímpico Clube, homenageado por seus companheiros e amigos daquela agremiação da Cinelândia, que lhe vão oferecer, na séde, um cocktail cordial.

MISSAS

Prof. Ary Monteiro — A Escola Minas Gerais fará celebrar hoje, às 10 horas, na Igreja de Nossa Senhora do Brasil, na Urca, missa em sufrágio da alma do professor Ary Monteiro, ex-diretor daquele educandário.

UMA ANTOLOGIA NOTÁVEL

PERSPECTIVAS DOS ESTADOS UNIDOS

AS ARTES E AS LETRAS

TEATRO — ENSAIO — ARTE — HISTÓRIA — MÚSICA — CRÍTICA LITERÁRIA — CONTOS — FILOSOFIA — POESIA — RELIGIÃO

Colaboração dos melhores escritores das especialidades Rosamond Gilder — E. B. White — Eleanor C. Munro — Samuel Eliot Morison — Virgil Thomson — Babette Deutsch — William Faulkner — Carson Mac Cullers — Lionel Trilling — Leanerd Hand — Roberto Frost — Robinson Jeffers — Robert Lowell — Kenneth Patchen — Theodore Roethke — Karl Shapiro — Thomas Merton — Paul J. Tillich.

UM LIVRO QUE NOS DÁ UM PANORAMA DA ATUAL CULTURA AMERICANA

Tradução de ADOLFO CASAIS MONTEIRO e JORGE DE SENA
1 vol. de 324 págs., com quatro reproduções de quadros dos pintores Bloom, Hartley, Shahn e Dove Cr$ 50,00 — À venda nas livrarias.
Pedidos à
LIVROS DE PORTUGAL
RUA DA ALFANDEGA N.º 88 — RIO DE JANEIRO
(43641)

Para suas viagens à **EUROPA** lembre-se do

STOP-OVER PLAN

da SAS

Visite mais cidades, mais países, sem pagar mais!
Conheça o PLANO! É para sua economia e seu confôrto!

- Vôos bi-semanais para a Europa, com o Royal Viking

SAS

SCANDINAVIAN AIRLINES SYSTEM

Rio de Janeiro - São Paulo - Pôrto Alegre - Recife - Salvador

BRIDGE

— "SEU" JOAQUIM, CUIDADO COM OS "*CLICHÉS*"...

Lamentàvelmente, a questão aqui proposta, domingo passado, voltou a apresentar outra, preliminar, qual a de identificar-se a mão que devia ser examinada. Ei-la:

NORTE
♠ J 7 6
♡ K 9 5 3
◇ A Q J 6
♣ A 5

OÉSTE — ÉSTE
♠ K 8 5 2 — ♠ Q 9 4 3
♡ 10 8 7 6 4 — ♡ -
◇ 8 5 — ◇ 9 7 4 3 2
♣ 7 4 — ♣ Q J 8 2

SUL
♠ A 10
♡ A Q J 2
◇ K 10
♣ K 10 9 6 3
* 1 *

Ambos os lados vulneráveis, Sul tem o jôgo, "6 sem trunfos", contra o qual Oeste sai com o 8 de Ouros. Pede-se o desenvolvimento do carteio, para que o contrato seja cumprido.

Esta mão foi jogada, realmente, em torneio, dando "top" a um parceiro em Sul, que cumpriu o contrato nas condições propostas.

Tendo contado onze vazas, por cima (uma em Espadas, quatro em Copas, quatro em Ouros e duas em Paus), êle tomou a mão com o Rei de Ouros e correu as quatro Copas, verificando a divisão irregular do naipe. Admitiu, portanto, que se Este estivesse longo em Paus e possuisse uma das honras ausentes em Espadas, poderia ficar apertado na balda, proporcionando-lhe uma oportunidade de conseguir a vaza adicional necessária.

Assim, depois que Este baldou três Espadas e um Ouros nas quatro rodadas de Copas, Sul correu os outros três Ouros; dentro da hipótese formulada, bateu o Az de Espadas (sob o qual caiu a Dama) e seguiu em Espadas, com o 10, para o Rei de Oeste: o adversário teve que abrir em Espadas para o Valete (ou jogaria Paus para o carteador, mas já tendo deixado firme o Valete do Morto), fornecendo a décima segunda vaza.

Se Este houvesse protegido a Dama de Espadas, baldando Paus, Sul teria jogado por êsse naipe, desfazendo-se do 10 de Espadas.

* * *

E como exercício, principalmente para o nosso Joaquim da oficina, vejamos outras questões, propostas por Edwin Kantar em número recente de "The Bridge World" (julho, 1955).

1) Você está em Sul, como o carteador de um otimístico contrato, "3 sem trunfos". As mãos de Norte e Sul:

NORTE
♠ 4 3
♡ 9 6 2
◇ Q 8 3 2
♣ A Q 6 4

SUL
♠ A 6 5
♡ Q 8 4 3
◇ A K 5
♣ K 10 2
* 2 *

Oeste sai com o 2 de Espadas e Este joga o Rei. Admita que você deixa correr a primeira vaza e Este continua com o 10 de Espadas. Como Você prosseguirá?

2) Lado Norte-Sul vulnerável; Este, o dador. As cartas de Norte e Sul e o leilão:

NORTE
♠ 6 4
♡ K Q 3
◇ A J 2
♣ A 10 9 7 3

SUL
♠ Q 7 5
♡ J 10 2
◇ Q 9 4 2
♣ K Q 8
* * *

ÉSTE	SUL	OÉSTE	NORTE
Passo	Passo	1♠	Dôbro
Passo	2ST	3◇	Dôbro
3♠	Passo	Passo	3ST
Passo	Passo	Passo	

* 3 *

Oeste sai com o 3 de Espadas e Este joga o 10. Você, em Sul, ganha com a Dama. Pergunta-se: qual a sua melhor *chance* de obter as nove vazas?

3) Depois de Este haver aberto o leilão, "1 Copas", Você, em Sul, chega a um contrato de "3 sem trunfos". As mãos de Norte e Sul:

NORTE
♠ A 10
♡ A 3 2
◇ A 9 7
♣ K Q J 10 9

SUL
♠ Q 6 5
♡ 8 7 6 4
◇ K 3
♣ 8 7 6 5
* 4 *

Oeste sai com o Rei de Copas, que faz, insistindo no naipe: Você entra com o Az do Morto e joga Paus. Este faz o Az, logo na primeira rodada, bate mais duas Copas e ataca com a Dama de Ouros. Como Você continuará, de maneira a ganhar as vazas restantes?

4) Lado Norte-Sul vulnerável; dador, Sul. As cartas de Norte e Sul e o leilão:

NORTE
♠ A K 7
♡ 9 8 7 6
◇ 10 8 7 6
♣ J 2

SUL
♠ Q J 10 9 8 6
♡ 3
◇ A K 3 2
♣ K 3
* * *

SUL	OÉSTE	NORTE	ÉSTE
1♠	2♣	2♠	3♡
4♠	Passo	Passo	Passo

* 5 *

Oeste sai com o 4 de Copas: Este ganha com o Rei e bate o Az de Copas. Em Sul, Você corta alto e Oeste serve o 5 de Copas. Admitindo que os trunfos ausentes saem 2-2, qual a sua melhor *chance* de cumprir o contrato?

5) A mão completa:

NORTE
♠ 8 7 6
♡ J 2
◇ A K Q 7 5
♣ 10 6 3

OÉSTE — ÉSTE
♠ Q J 9 — ♠ K 10 5 4 3
♡ 7 6 — ♡ 5 4 3
◇ J 10 8 4 — ◇ 9 6
♣ Q 8 7 2 — ♣ K 9 5

SUL
♠ A 2
♡ A K Q 10 9 8
◇ 3 2
♣ A J 4
* 6 *

Admita que Você e um amigo estão "peruando" o primeiro jôgo ("rubber bridge"), que fica com Sul, em "6 Copas": Oeste sai com a Dama de Espadas, que faz.

Você toma conhecimento das quatro mãos quando, de repente, Sul e Oeste são obrigados a deixar a mesa e Você e o seu amigo são convidados a substituí-los. Supondo que Você poderá escolher um dos lugares, qual será o da sua preferência e por que?

As soluções, domingo próximo.

MÚSICAS CLÁSSICAS

na Casa Oscar Arany, Av. Nilo Peçanha 155. Sala 716. Telefone: 22-0216.
(22106)

Previdência Social

PRIVILÉGIOS PARA JORNALISTAS

Já tratamos aqui dêste assunto mais de uma vez, e agora voltamos a êle por sugestão de uma carta que recebemos, contendo consulta a propósito da matéria. O missivista não é profissional da imprensa; na verdade, êle protesta contra o privilégio concedido aos jornalistas para a obtenção de apartamentos no Jardim de Alá por meio de financiamento imobiliário do IAPC. Defende o missivista — que é advogado e pretende ingressar em juizo em nome de mais de um constituinte — que os jornalistas não têm o direito de dispor, com caráter de exclusividade ou de privilégio, dos referidos apartamentos. Os segurados da imprensa são contribuintes como outros quaisquer da instituição — defende êle, no que aliás lhe assiste razão. Temos no entanto objeções a apresentar à sua tese.

Em primeiro lugar, não são todos os apartamentos do grupo residencial do Jardim de Alá que irão ser distribuidos pelos jornalistas profissionais; apenas uma parcela dêles será destinada a êsse fim. E não se diga, por outro lado, que terá havido regime de preferência dentro dessa mesma distribuição: as duas entidades de classe — o Sindicato de Jornalistas Profissionais e a Associação Brasileira de Imprensa — incorporaram, cada qual, uma lista de candidatos a êsses imóveis, realizaram um processo de seleção rigorosa entre os referidos candidatos, e afinal encaminharam as relações ao Instituto competente, para o atendimento definitivo. Essa seleção, essa habilitação que foi processada dentro da classe, ninguém poderá deixar de reconhecer nela um caráter de concorrência pública, embora limitada ao âmbito profissional dos jornalistas. Todavia, o assunto é susceptivel de discussão, do ponto de vista doutrinário: os segurados do IAPC não-jornalistas têm de certo o direito de concorrer mesmo com os que jornalistas forem e assim lhes cabe a prerrogativa de ingressar em juizo na defesa dessa livre concorrência. Mas por outro lado, nenhum juiz singular, nenhuma Côrte de Justiça deixará de reconhecer, em uns e em outros, o mesmo direito — em espécie e em grau.

Na segunda parte da carta encaminhada a esta secção pelo missivista de que nos ocupamos, trata êle de uma questão politico-administrativa: — ataca os atuais responsáveis pela instituição competente, atribuindo-lhes intenção malévola de prejudicar direitos adquiridos de terceiros. E' preciso esclarecer devidamente o assunto, sob êste aspecto. Já abordamos aliás êste ângulo da questão, da vez passada, e voltamos outra vez ao mesmo ponto. A Administração atual do IAPC não é responsável por êsse regime preferencial: nem a atual, nem a que [illegible] compromisso com a classe jornalística é anterior a qualquer das gestões últimas daquele Instituto, as quais nada mais têm feito do que ratificar, ou coonestar aquele mesmo compromisso que vieram a herdar das administrações precedentes. Nem se dig, que lhes cumpria a obrigação de o fazer: os interessados não haviam invertido nenhum capital no empreendimento, que justificasse a injunção de evitar um mal maior. Mantiveram o compromisso porque houveram por bem fazê-lo; para conservar um regime de continuidade administrativa; para zelar pelo nome da instituição, que ficaria, certamente, em caso contrário, exposta a tôda sorte de investidas ou de más interpretações.

Estas observações últimas são ainda corroboradas por uma providência tomada pela administração atual do Instituto que aqui mesmo divulgamos no momento oportuno: coube-lhe promover a elevação do limite dos financiamentos junto ao Ministério do Trabalho, a fim de alcançar o preço-teto por que deveriam ser vendidos os apartamentos de três quartos e uma sala, cujo custo, acrescido dos juros normais para ditas operações de crédito, ultrapassavam de muito o limite anterior de 350 mil cruzeiros, limite êsse obsoleto desde há muitos anos. Não terá havido, de sua parte, por conseguinte, restrições ou limitações para a execução do plano antes traçado pelas administrações anteriores. Estes informes, e outros, foram divulgados a seu tempo, por ocasião das reuniões que têm tido lugar na sede do IAPC juntamente com representantes da classe jornalística, e nada mais fazemos do que relembrá-los.

Estas são as observações que cumpre fazer ao missivista, como esclarecimento da questão de fato no que se prende ao problema.

(A correspondência contendo consultas deve ser dirigida para a Secção de Previdência Social, redação do *Correio da Manhã*).

NOVA DIRETORIA DA SOCIEDADE BRASILEIRA DE BELAS ARTES

A Sociedade Brasileira de Belas Artes, comunica sua diretoria e Conselho Fiscal para o exercício 1955-1956, eleita em Assembléira Geral Especial, assim constituída: Presidente — Pintor Waston Veiga de Almeida; vice-presidente — Pintor Francisco Izidro Monteiro; 1.º secretário — Pintor Hugo Moriani; 2.º secretário — Pintora Clérida Geada Veiga; 1.º Tesoureiro — Pintor João Carlos da Silveira Neto; 2.º Tesoureiro — Pintor Augusto Gadelha Berges (reeleito).

Conselho Fiscal: Prof. Manoel Ferreira de Castro Filho (reeleito), prof. Carlos Del Negro (reeleito), profa. Celita Vaccani, prof. Armando Martins Vianna e Arthur Furtado Rodrigues Neto.

VIDA CATÓLICA

SANTO AGAPITO

Nasceu Santo Agapito em Palestrina, na Itália, o qual muito cedo revelou a sua devoção a Jesus Cristo.

Não obstante a sua pouca idade, dedicava-se às orações e penitências, sendo muito zeloso nas práticas religiosas.

Os ensinamentos divinos eram por êle rigorosamente observados, e a sua fé ardente chegou a incomodar aos hereges, que usufruiam o poder e moviam tremenda perseguição aos cristãos.

Assim aconteceu também a Agapito, que não obstante a sua pouca idade foi preso por ordem do imperador Aureliano e intimado a renegar a fé cristã.

Apesar dos seus quinze anos apenas de idade, Santo Agapito persistiu na sua crença, sendo açoitado cruelmente. Sua firmeza irritou ainda mais aos algozes e novos tormentos lhe foram infligidos, sem que o jovem renegasse a sua fé.

O juiz Antisco ordenou finalmente que fôsse o Santo jogado aos leões mas as feras nem sequer o tocaram.

Foi então morto a espada consumando-se assim o seu glorioso martírio.

—

"Não é permitido a ninguém ficar inativo, quando a Religião ou o bem do país estão em perigo".

PIO X

SANTOS DE HOJE

Leão, Crispim, Beatriz, Mauro, Helena, Juliana, Hermes.

TEATRO E CRITICA

Encerram-se hoje as inscrições para êste curso da ASA, cujo programa abrange aspectos da História, Técnica, Escolas (realismo, simbolismo, surrealismo), Crítica e Ensáio sôbre o Teatro. Sob a orientação do prof. Miranda Neto. Horário: terças-feiras das 18 às 20 horas. Local: séde da ASA, á av. Franklin Roosevelt, 137 - 5º andar. Telef: 22-9270.

PREPARAÇÃO PARA O CASAMENTO

Continuam abertas as inscrições dêste curso destinado a moças em geral e no qual são estudados os aspectos médicos, sociais, jurídicos do casamento assim como a sua doutrina moral. Condição: ter mais de dezoito anos. Local: séde da ASA, á av. Franklin Roosevelt, 137 — 5º andar. Telefone: 22-9270.

CINEMA E CRITICA

Continuam abertas as inscrições para mais um curso de Crítica Cinematográfica promovido pelo Centro de Estudos da Ação Social Arquidiocesana. Horário habitual: segundas-feiras, das 18 às 20 horas. Programa básico: Fundamentos Morais da Arte. Aspectos Técnicos, Interpretação Crítica, História do Cinema, e Cinestética. Condições: ter curso secundário completo. Taxa única. Duração: doze semanas. Informações pelo telefone: 22-9270.

EM PÔRTO ALEGRE O BISPO DE MONTES CLAROS

PÔRTO ALEGRE, 17 — Encontra-se nesta capital, o bispo de Montes Claros, em Minas, dom Luiz Sartori, que veio assistir à sagração, no domingo, do bispo da prelazia de Diamantino, em Mato Grosso, monsenhor Alonso de Melo. (Asp.)

CORAL "LA FALUCHE" NA A.R.M.

PÔRTO ALEGRE, 17. A Associação Riograndense de Música, em sua série extraordinária de concertos do corrente ano, vai apresentar no Teatro São Pedro, no dia 19 do corrente, às 19 horas, o coral misto da Universidade Católica de Paris "La Faluche", que acaba de tomar parte no XXXVI Congresso Eucarístico Internacional do Rio de Janeiro. A apresentação de "La Faluche" em Pôrto Alegre é patrocinada pelo Exmo. sr. consul de França, M. Pierre Martin. (Asp.).

FESTAS DE SÃO ROQUE, EM PAQUETÁ

Em prosseguimentos às festividades em louvor a São Roque, padroeiro da Ilha de Paquetá, estão sendo realizadas diàriamente, até o dia 21, ás 7,30 horas, missa festiva com comunhão e ás 19,30 horas, novena. No dia 21, domingo, ás 8,30 horas será celebrada missa festiva e ás 19,30 horas, novena. No dia 28, data da festa principal, será rezada missa ás 8,30 e ás 10,30 horas missa solene. As 17 horas haverá a triunfal procissão percorrendo as principais ruas da Ilha. Nos dias 20, 21, 27 e 28 haverá barraquinhas, leilão, bandas de música e fogos de artifício.

Das Fábricas CIMO
para o confôrto
do seu escritório
MÓVEIS CIMO
R. INVÁLIDOS, 139
Tel. 22-4372

MOÇA, LÊ ÊSTE LIVRO...

O Padre dominicano Bellonard, preocupado com a formação da mocidade feminina, acaba de publicar, em português, um livro vibrante que teve um êxito sensacional na França, sôbre a missão da jovem moderna. Como conciliar os prazeres da vida contemporânea, o rádio, o cinema, a dança até o flirt com os deveres da fé católica? A resposta está em

JOVENS, VOCÊS E A VIDA ..... Cr$ 25,00
Pelo Reembôlso Postal a EDIÇÕES CARAVELA LTDA.
C. P. 3651 — Rio de Janeiro
(38143)

Escritores E LIVROS

NA ESTANTE

O Serviço de Documentação do Ministério da Educação (ou melhor: José Simeão Leal) publica o primeiro volume de nova série de livros ("Coleção Teatro") cuja finalidade é divulgar em outras línguas peças de autores brasileiros. Trata-se da tradução inglêsa de "Frankel", de Antônio Callado, peça em três atos estreada o ano passado no Teatro Duse e representada posteriormente por dois conjuntos do Rio. Na mesma coleção aparecerão em seguida trabalhos de R. Magalhães Júnior e Guilherme Figueiredo. Como se vê, a iniciativa é das mais interessantes e assinala um serviço a mais que o incansável Simeão Leal presta à nossa cultura. ✚ José Olímpio apresenta através da já tradicional "Coleção Documentos Brasileiros" a quinta edição do estudo crítico e biográfico "Machado de Assis", de Lúcia Miguel Pereira, com quinze ilustrações fora do texto. Edição revista. Do mesmo editor, também em reedição, os poemas de Carlos Drummond de Andrade: "Viola de bôlso" (novamente encordoada — segundo palavras do poeta). Aliás, José Olímpio já está preparando nova edição de "Fazendeiro do ar e Poesia até agora", de C.D.A., obra lançada em 1954 e já esgotada, a exemplo das "Poesias" de Manuel Bandeira, também em fase de reimpressão. ✚ Último lançamento da coleção "Novelas do Mundo" (Melhoramentos): "O Duelo" (do original russo "Duel"), de Anton Tchekhov, em tradução de Otto Schneider, com ilustrações de Renate Eggers. Na mesma série, a segunda edição de "Águas da Primavera" ("Véschnia Vódi"), de Ivã Turgueniéff, tradução revista por Marina Stepanenko, com ilustrações de Eugenio Garcia Ruiz Alarnes. ✚ Com o sêlo da coleção "Rex" (Organização Simões): "Estudos", de Edison Nobrega de Lacerda. Ensaios, artigos, conferências. Alguns temas: Coelho Neto, Estética da Língua Portuguêsa, Rubem Dario e a língua portuguêsa, livros. Terceira edição, aumentada. ✚ "As Ultimas Pensões e Mesadas de Dom Pedro II", mais um trabalho do historiador Guilherme Auler na série de estudos que vem apresentando sôbre a monarquia brasileira. Separata das "Vozes de Petrópolis".

NOTICIÁRIO JORNALISTICO

◆ "Le Colporteur" selecionou (e "La Nouvelle N.R.F." divulgou) fatos diversos publicados na imprensa francesa durante alguns meses. Eis alguns títulos:

"Semeava percevejos nas camas de um hotel que lhe fazia concorrência".

"Prestando exame de habilitação, a jovem motorista esmagou seu examinador".

"Tentando suicidar-se, fêz voar a casa pelos ares e sobreviveu à explosão".

"Funcionário americano entra em porta errada e trabalha durante dois anos noutro serviço".

"Pára-quedista morre, caindo de mau jeito, ao descer de uma calçada".

"Motociclista perde sua mulher na estrada".

"Pôs gasolina na roupa e pediu fogo ao policial..."

ARCA DE NOÉ (19)

"Que 20 livros publicados na primeira metade do século mereceriam figurar na arca de Noé, escolhida para sobreviver a um novo dilúvio?" Resposta do contista Saldanha Coelho: 1) — Jorge de Lima: "Invenção de Orfeu"; 2) — Lima Barreto: "Policarpo Quaresma"; 3) — Graciliano Ramos: "Angústia"; 4) — Miguel Torga: Contos completos; 5) — Franz Kafka: "O Processo"; 6) — Thomas Mann: "A Montanha Mágica"; 7) — Graham Greene: "O Condenado"; 8) — Virginia Woolf: "Orlando"; 9) — James Joyce: "Dubliners"; 10) — Aldous Huxley: "Admirável Mundo Novo"; 11) — Virgilu Gheorghi: "A 25ª Hora"; 12) — William Faulkner: "Santuário"; 13) William Faulkner: "Contos", completos; 14) — W. H. Auden: "Poemas Reunidos"; 15) — Ernest Hemingway: "O Velho e o Mar"; 16) — Bergan Evans: "História Natural da Tolice"; 17) — André Gide: "Diário"; 18) — Roger Martin du Gard: "Os Thibault"; 19) — Jean-Paul Sartre: "O Muro"; 20) — Albert Camus: "A Peste".

PERISCÓPIO

✚ Maurício Caminha de Lacerda está concluindo seu primeiro romance "(Esta casa e estas mãos") e tem pronto um novo livro de contos ("Alegre espécie humana"). ✚ Circulando mais um número de "Letras Fluminenses" (edição de aniversário) com artigos assinados, poemas, ficção, reportagens e entrevistas. O jornal de Luiz Magalhães lança um prêmio para novelas no valor de 5 mil cruzeiros. Amanhã daremos maiores detalhes sôbre o concurso.

J. C.

RELÓGIOS DE PRECISÃO E LUXO
JAEGER-LECOULTRE
GENÈVE (SUIÇA)

Itinerário das Artes Plásticas

Jayme Maurício

Vernissage de hoje:

FLEXOR NO MUSEU DE ARTE MODERNA

O Museu de Arte Moderna do Rio realizará hoje, às 18 horas, mais uma de suas concorridas inaugurações, apresentando ao público do Rio um artista que lhe é totalmente desconhecido, embora radicado no Brasil há muitos anos, desenvolvendo em São Paulo — onde vive — intensa atividade artística, não só através de suas exposições e conferências, como também por intermédio do seu já famoso *Atelier Abstração*.

Flexor nesta sua mostra apresenta cêrca de 33 telas, de períodos diversos, o que lhe dá um certo aspecto retrospectivo capaz de identificar o visitante com o desenvolvimento de sua pintura, incluindo telas figurativas e abstratas de tôdas as proporções.

EXPOSIÇÃO GUSTAV BECK

Ontem, às 18 horas, a galeria do Instituto Brasil-Estados Unidos (rua Senador Vergueiro 103), inaugurou, com grande assistência, uma pequena exposição do pintor Gustavo K. Beck, delegado austríaco à à II e III Bienal de São Paulo.

Gustav K. Beck nasceu em Viena em 1902, e hoje ainda reside na capital austríaca. Trata-se de um pintor de muita personalidade cujas obras por diversas instituições como a Coleção Nacional Albertina, de Viena; a Osterreichische Galerie, também em Viena; na Galeria "Dunst der Gegenwart" de Salzburgo; no *Baltimore Museum of Art*, USA; no Brooklyn Museum of Art, USA; no *Smith College Museum of Art*, USA; no Museu de Arte Moderna de São Paulo e outras coleções públicas e particulares da Austria e de diversos países.

EM SÃO PAULO

Constituem quatro bons motivos para um pulo até São Paulo:

— a III Bienal de Arte Moderna, no Parque Ibirapuera;

— o IV Salão Paulista de Arte Moderna, na Galeria Prestes Maia;

— a Exposição de Arte Publicitária Norte-Americana, no Museu de Arte;

— a mostra individual de Paulo Becker, no Museu de Arte Moderna.

Quem puder, que se apresse.

EM POUCAS LINHAS...

Comenta-se desfavoràvelmente a situação de vários artistas hors concours *no IV Salão Nacional de Arte Moderna, que estariam desleixando-se na apresentação de seus trabalhos, graças a essa isenção de júri de seleção.*

* * *

Fala-se também em certos aspectos condenáveis da Lei que rege o Salão, sobretudo na parte referente aos prêmios de viagem ao estrangeiro — só pode ser dado a artista que jamais estêve no exterior, o que impossibilita meio mundo de ganhá-lo.

* * *

E por tudo isso — e outras cositas más cogita-se de encontrar na Câmara dos Deputados alguém com amor de Jorge Lacerda pelas coisas de arte, a fim de que uma outra Lei revogue a atual, corrigindo certos senões.

* * *

A mostra que Rebelo Gonçalves realizaria na *Petite Galerie*, antes de embarcar para a Europa, foi adiada por motivos não explicados. Em substituição a referida galeria inaugurou uma exposição coletiva.

* * *

Hoje, às 15 horas, uma turma de alunos dos cursos do Museu de Arte Moderna do Rio visitará, acompanhada de Santa Rosa, o "atelier" onde o pintor Cândido Portinari está concluindo o seu painel "A Guerra", para a ONU.

* * *

Lastimável que no atual Salão, os grandes mestres da pintura brasileira estejam ausentes — nem Portinari, nem Segall, nem Di Cavalcanti, nem Guignard, nem Pancetti, nem Cícero Dias. Realmente, uma pena.

* * *

A exposição de pintura de crianças que Augusto Rodrigues está apresentando em Londres, vem alcançando excepcional sucesso, despertando grande interêsse dos centros pedagógicos e artísticos.

Enquanto isso a Escolinha de Arte da Biblioteca Castro Alves, fundada por Augusto, e de onde sairam aquêles trabalhos, está ameaçada de despejo imediato, sem ter para onde ir.

* * *

Outro que fêz invulgar sucesso em Londres, foi o Antônio Bandeira. Vendeu, dizem, mais de 200 mil cruzeiros, e seu "vernissage" teria sido regado a champanha. Bandeira nem fala em voltar.

* * *

Vem despertando grande interêsse no Rio o curso de oito aulas que o pintor Sanson Flexor ministrará, a convite do Museu de Arte Moderna do Rio, enquanto durar a sua exposição. Flexor está hospedado no Hotel São Francisco.

II CONGRESSO DE CINEMA E ARTES FIGURATIVAS

O presidente do *Comité International pour le cinéma et les arts figuratifs*, do *Studio Italiano di Storia dell'Arte*, com sede no Palazzo Strozzi, em Firenze, acaba de convidar o crítico Mário Pedrosa, para o II Congresso dêsse Comité que realizar-se-á em Florence entre 25 e 28 de setembro próximo, em comum acôrdo com as entidades similares de Paris e de Roma, sob os auspícios da direção geral para os espetáculos da Presidência do Conselho de Ministros da Itália. Os temas fundamentais dêsse congresso serão os seguintes:

a) o filme (de 16 e 45 mm) como meio de conhecimento de arte e cultura;

b) métodos e problemas concernentes ao filme de arte, em face de diferentes concepções, técnicas e experiências;

c) valor do cinema como meio de expressão artística e como instrumento de comunicação intelectual.

Faleceu Fernand Léger

Prêmio Internacional da III Bienal de São Paulo

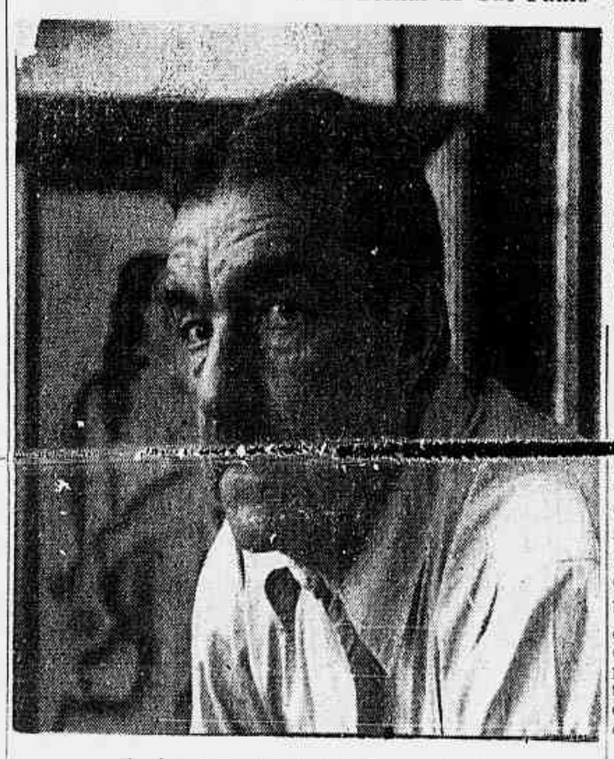

Faleceu Fernando Léjer

Fernand Léger, ontem falecido, na III Bienal de São Paulo recebeu o prêmio maior, no valor de trezentos mil cruzeiros, tendo tido suas obras expostas em sala especial, cuja disposição foi cuidada por Jean Cassou pessoalmente. Era um artista profundamente independente, de uma simplicidade grandiosa, destituida de artifícios. Parecia, por vezes, rude, artezanal e livre de qualquer influência, como se a pintura tivesse começado com êle. Desenho calmo e firme, traindo a preocupação de despersonalização da figura humana, num afã de reduzi-la a um simples objeto. Com a sua rude sinceridade de camponês normando, afirmava que o corpo humano não tinha para êle mais importância do que simples chaves ou velocípedes. Via-o apenas como objeto com valor plástico, de que dispunha como bem entendia.

No seu entender, o objeto substituira o assunto e a arte abstrata valia como uma libertação total, dando ensejo de abstrair o valor sentimental da figura humana, para encará-la, ùnicamente, como um valor plástico, razão pela qual em sua obra, desde 1905, fôra tornada, voluntàriamente, sempre inexpressiva.

A fôrça estática de Léger, a sua preciosa fixação da época atual, a sua arte aparentemente ingênua, as suas pesquisas, abriram caminho para uma estética capaz de desenvolver as mais variadas interpretações. Essa pujança e êste valor radiante, constituem o grande valor da obra de Léger.

O FALECIMENTO

PARIS, 17 — Morreu Fernand Léger, um dos maiores pintores dos últimos tempos, e ainda na última Bienal de São Paulo, no Brasil, levantou o Prêmio Internacional. O falecimento de Fernand Léger, que tinha 74 anos de idade, se deu no seu domicílio em Gif sur Yvette, no Sena e Oise. (F. P.).

O SEPULTAMENTO

PARIS, 17 — Informou-se esta noite que os restos mortais do pintor francês Fernand Léger, hoje falecido aos 74 anos de idade, serão sepultados sábado próximo. Léger era considerado como um dos maiores mestres da arte moderna da França, tendo dado novos rumos na busca de novas formas de expressão, tendo chegado a ser um mestre reconhecido no mundo da arte, nos últimos 50 anos. Suas obras se acham nos museus de todo o mundo, mas êle tinha fama de ser um artista despreocupado sôbre se seus quadros agradavam ou não ao público, preferindo sempre seguir seu próprio caminho e pintar o que lhe agradava. Léger começou a pintar sob a influência dos grandes impressionistas mas reagiu contra isso em 1905 para seguir a estrada pessoal que o levou à fama e à fortuna. No mundo da arte, sua obra foi vinculada à de Picasso e de Braque embora Léger nunca chegasse a ser um cubista completo. Muitos críticos acusaram em sua obra influência dos primitivos e mesmo dos afichistas modernos. (U. P.).

CASA DA PARAÍBA

A tradicional instituição que congrega a colônia paraibana nesta Capital, organizou amplo programa de festejos da data de fundação da Cidade de João Pessoa e, como parte integrante do mesmo, uma palestra do escritor, jornalista e poeta De Castro e Silva, da Academia Paraibana de Letras, sôbre "A Fundação da Paraíba e outras Comemorações" onde estudará a obra poética do vate paraibano Américo Falcão. A palestra terá lugar, hoje, às 20,30, na sede do Clube Militar, à Avenida Rio Branco. *Não há convites especiais.*

MINISTÉRIO DA JUSTIÇA

Atestado de antecedentes judiciário-criminais — Está sendo exigido a apresentação de atestados de antecedentes judiciário-criminais dos seguintes estrangeiros: Andre Chandelier, Margot Elsa Schoeter, Auzenda Alice Gomes, Tadeo Mario Jasink e espôsa, Marieta da Costa Reis e Giria Grandelsuran.

Nova documentação policial — Szyia Haskely Rosenbaum e Janka Rosenbaum, que requereram naturalização, devem apresentar nova documentação policial.

Prova mais convincente de profissão — No pedido de naturalização de Calim Dias foi exarado despacho no sentido de que o mesmo junte aos documentos entregues no Ministério prova mais convincente de sua profissão.

Usa nomes diferentes — Jorge Massud, libanês, residente em São Paulo, solicitou consentimento para permanecer no Brasil. No processo referente lê-se êste despacho: "Preste esclarecimento sôbre o uso dos nomes diferentes".

DOAÇÕES FEITAS PELO CLUBE SOROPTIMISTA

O Clube Soroptimista do Rio de Janeiro, associação internacional que funciona nas três Américas e em tôda a Europa, fêz doação à Seção de Convalescentes do Hospital Jesus, no Jardim Botânico, de lençóis e fronhas destinados às crianças ali hospitalizadas, na maioria com paralisia infantil.

Fizeram a entrega ao Dr. Isaac Abrahão, diretor do Hospital, e D. Jundahyba Rosa, administradora, em nome do Clube Soroptimista, as sras. Marinette Bouças, idealizadora da oferta, e d. Emma Mansure, vice-presidente do Clube.

Vem assim o Clube Soroptimista, sociedade constituída de mulheres que ocupam cargos de responsabilidade na vida profissional, dando prosseguimento ao seu programa de assistência social.

RÁDIO & TV

VÁRIAS

* Agora, tôdas as têrças-feiras, depois das 22 horas, o cômico Zé Trindade tem encontro marcado com Marta Rocha, recém-contratada pela Organização Victor Costa, num programa movimentado, atraente, alegre, que vai ao ar pela onda da Mayrink Veiga.

* * *

* Hoje, na TV-Rio, canal 13, no programa de Abellard França, "Uma Figura da Semana", às 22 horas, será entrevistado o coronel Saddock de Sá, comandante do Corpo de Bombeiros.

* * *

* **Benedito Mergulhão volta ao Rádio** — Benedito Mergulhão, andava afastado das lides radiofônicas, onde atuou por apreciável espaço de tempo. Assim, aqueles que sempre apreciaram o autor de "Astros e Ostras", poderão ouví-lo através da Rádio Globo, diàriamente, às 20 horas e 15 minutos, em "Tribuna da Sucessão".

* * *

* **4 Azes e 1 Coringa** — Mais uma estréia no "cast" da Organização Victor Costa: hoje, às 20 horas e 15 minutos, irão fazer a sua primeira audição na Rádio Mundial o conjunto "Quatro Azes e Um Coringa".

* * *

* **Concêrto Moderno** — Hoje, às 22 horas, a Sociedade Brasileira de Música Contemporânea apresentará, ao microfone da Rádio Roquete Pinto, o programa "Concêrto Moderno". Serão transmitidas as seguintes obras de Francisco Mignon: — "Lenda Sertaneja n.º 2", "Serenata Brasileira", "Catereté" e "Trechos do Maracatu de Chico Rei".

* * *

* **Newton Paiva na Socipral** — Trata-se do baixo-cantante Newton Paiva, figura conhecida do público rádio-ouvinte, através de programas de classe. Tendo feito sua primeira apresentação pública em 1948, na série oficial da Escola Nacional de Música, Newton Paiva conquistou aplausos da crítica — que lhe pôs em destaque a "voz de amplo volume e notàvelmente extensa", as características de "escola bem colorida nos médios e bem amparada nos graves". Newton Paiva deverá estrear nas emissoras de rádio e televisão (Rio e São Paulo) das Organizações Victor Costa nos primeiros dias de setembro.

NEWTON PAIVA
Estreará em setembro na Mundial

WALTER AQUINO
Advogado
Causas comerciais exclusivamente
Avenida Rio Branco, 116, 8.º
Telefone: 52-6040
(38347)

DOS PROGRAMAS DE HOJE

Rádio Globo: 18,00 — Ave Maria; 18,05 — Suplemento musical; 18,25 — Plantão esportivo; 18,30 — Antes, assim ...; 18,35 — Rádio Reportagens; 18,55 — Bôlsa de mercadorias; 19,00 — Jornal; 19,05 — Esportes no ar; 19,25 — Panorama turfista; 20,00 — Boletim do A. B. C.; 20,10 — Fôlhas sôltas; 20,15 — Tribuna da Sucessão; 20,20 — De São Paulo para o Brasil; 20,30 — O tempo marcha; 20,35 — Rádio Reportagens; 21,00 — Canção da noite; 21,05 — Tribuna da sucessão; 21,20 — Panorama do mundo; 21,35 — Variedades musicais; 22,00 — Jornal; 22,05 — Conversando sôbre negócios; 22,10 — Parlamento em ação; 23,00 — Jornal; 23,05 — Parlamento em ação; 23,25 — Plantão esportivo; 23,30 — Música para dois; 23,45 — Jornal.

* * *

Rádio Ministério da Educação: 18,00 — Música para Orquestra; 18,30 — Rádio Jornal (3.ª edição); 18,35 — Música para o jantar; 19,00 — Resenha cafeeira; 19,03 — Música para o jantar; 20,00 — Ao redor do mundo; 20,30 — Seleções musicais; 20,55 — Rádio Jornal (4.ª edição); 21,00 — Vida e fantasia; 21,30 — Interlúdio; 22,00 — Forum educacional; 23,00 — Música, apenas música; 23,50 — Aconteceu hoje.

* * *

Rádio Nacional: 18,00 — Adelaide e Carlos Matos; 18,25 — Aventuras do anjo; 18,35 — Novela das 6,35; 19,00 — Aconteceu no Catete; 19,05 — Atoman, o homem atômico; 19.15 — No mundo da bola; 20,00 — A sua novela; 20,25 — Repórter Esso; 20,30 — Calendário; 20,35 — Um milhão de melodias; 21,00 — E' verdade ou é mentira ?; 21,05 — Hoje tem espetáculo; 21,30 — Histórias de chineios; 21,35 — Galeria musical; 22,00 — A pequena que vale por duas; 22,05 — Vamos bater um papo ?; 22,30 — Cortina musical; 22,35 — Repórter Esso; 22,40 — Antena política; 23,00 — A reportagem do dia; 23,05 — Música dentro da noite; 23,30 — Grande informativo.

* * *

Rádio Vera Cruz: 18,00 — Saudação angélica; 18,10 — Crepúsculo; 19,00 — Sírio Libanez; 20,00 — Samba e outras coisas; 23,00 — Correspondente E-2; 23,05 — Nota dos vereadores; 23,10 — Pregando e martelando; 23,15 — Ritmos melódicos; 24,00 — Oração.

* * *

Rádio Guanabara: 18,00 — Hora do Angelus; 18,05 — Programa Internacional; 19,00 — Seleções Espiritualistas; 20,00 — Rondó dos cavalões; 20,05 — Itália Eterna; 20,30 — Comentário de Elói Dutra; 20,45 — Desfile de boleros; 21,00 — Música e elegância; 21,57 — Repórter Guanabara; 22,00 — Encontro com a saudade; 22,30 — Tangos e boleros; 23,00 — Ritmos dentro da noite; 23,45 — Rádio notícias.

* * *

Rádio Tupi: 18,00 — Oração da Ave Maria; 18,10 — Cine-Revista; 18,40 — No reino da bicharada; 18,55 — O Cacique Informa; 19,00 — Boa noite para você; 19,05 — Musical; 20,00 — Diário da Metrópole; 20,05 — Sala de Visitas; 20,35 — Novela; 21,00 — Al Neto; 21,05 — Uma pulga na camisola; 21,30 — Shute em gol; 22,00 — O Cacique Informa; 22,05 — Antônio Prieto.

* * *

BBC de Londres: 20,00 — Sumário das notícias; 20,05 — Sumário dos programas; 20,06 — Rádio Panorama; 20,20 — Interlúdio musical; 20,30 — Palestra de Joaquim Ferreira; 20,45 — Programa musical; 21,00 — Noticiário.

* * *

Rádio Roquete Pinto: 18.00 — Ave-Maria; 18,05 — Boletim da PRD-5; 18,15 — Rádio Escola; 18,30 — Canconetistas Francês; 18,45 — Esportes; 19,00 — Suplemento Musical; 20,00 — Retransmissão do Noticiário da BBC; 20,05 — Orquestra Afro-Brasileira; 20,30 — Reportagem da PRD-5; 20,45 — Atividades da Prefeitura; 21.00 — Ópera Experimental; 21,30 — No Palco da História; 21,55 — Conselho Federal de Contabilidade; 22,00 — Concêrto Moderno; 22,30 — Autores e Artigos; 23,00 — Vozes inesqueciveis.

* * *

Lícia; 19,00 — Estrelândia; 19.20 — Cine-informações; 19,30 — Calouros em desfile; 20,00 — Repórter Esso; 20,20 — Novela; 20.50 — Placard Esportivo; 21,00 — Espetáculos; 21,50 — Audição de José Tobias e Sivuca; 22,10 — Atualidades; 22.20 — Senhora opinião.

* * *

TV-Rio: 20,00 às 20,40 — Valores novos; 20.40 às 21.00 — Esportes; 21,00 às 21.35 — Banda da Polícia Militar; 21.40 às 21.55 — Filmes va-França; 22,35 às 22.50 — Diplomariados; 22.00 às 22.35 — Abellardo cia e relações internacionais.

MÚSICA

DESPEDIDA DE BACKHAUS

Testamento pianístico de Beethoven, que data do mesmo ano na Nona Sinfônia — 1823, as trinta e três Variações, op. 120, sôbre uma Valsa de Diabelli, nos mostram que, ao piano, depois das Sonatas, o gênio volve a realizar-se com não menor plenitude do que na orquestra, ou nas derradeiras composições de câmara. Seu eminente intérprete, Wilhelm Backhaus, o provou têrça-feira à noite, ao se despedir do nosso público, no Municipal, com essa obra portentosa, culminante não apenas do gênero de variações, mas do próprio, processo criador de Beethoven, cuja essência repousa na variação temática.

A atitude de Beethoven diante dos temas de suas obras é de quem perscruta as possibilidades de desenvolvimento e metamorfose que podem oferecer. Não toma nunca um tema pela sua beleza imediata, e sim pelas suas virtualidades estéticas íntimas. Há casos, nos cadernos de esboços, em que determinado tema, primitivamente mais belo, sofre alterações que lhe diminuem a beleza, e lhe reforça as características de germe criador, de semente da obra que se vai gerar.

O tema de Diabelli — editor de músicas que ofereceu sua pequena Valsa a Beethoven, e compositor cuja singeleza melódica serve hoje, admiràvelmente, a infância — tornou-se um exemplo clássico de banalidade imortal, atrelado às Variações. Mas Beethoven viu logo as conseqüências tremendas que lhe ofereceria essa página aparentemente inofensiva. De qualquer modo, é uma valsa estranha, pelo dinamismo de suas energicas acentuações em tempo fraco, as alternâncias — beethovenianas, afinal das contas — entre forte e piano, e a espontaneidade do amplo crescendo nos dezesseis compassos da segunda parte.

Backhaus valorizou-a singularmente, como tinha de ser, pois foi chamada a representar um papel, ao servir de pórtico e de núcleo da obra, de superior dignidade musical. O grande pianista disse a alguém que considera uma importante missão revelar essas Variações às platéias de todo o mundo. Mesmo que êle não o houvesse dito, sente-se perfeitamente, diante da envergadura do acontecimento, que êle, ao fazê-lo, cumpre uma espécie de rito, de demonstração suprema do gênio de Beethoven, que coroa a sua vida de intérprete. Pouco importa que uma parcela do público não esteja talvez preparada para essa iniciação nas esferas transcendentais da arte de Beethoven. O sacerdócio sempre se exerce, inesquecivelmente, para os ouvintes que não seguiram sem admirativo espanto essa música que anteontem soou, pela primeira vez, no âmbito que tão poucas vêzes se abala por tais sôpros gigantescos, do nosso Teatro Municipal.

De um certo caráter solene da Valsa de Diabelli deriva imediatamente a majestade dos acordes da primeira variação. Mas desde aí o processo criador segue seu curso com diversidade e riqueza pasmosas. Cada página, fiel a relações básicas com o tema, se afasta infinitamente dêle, e em sentidos expressivos que também sempre diferem. De um modo geral, percebe-se que o tema de Diabelli oferece a Beethoven um predominante acicate rítmico. Assim, na Variação V, "Allegro vivace", ou na IX, "Allegro pesante e risoluto". Mas não pretenderíamos penetrar no magno mistério da criação beethoveniana. A atmosfera do terceiro estilo, da mais poderosa abstração, aqui se estabelece como uma diversificada constante. Sem dúvida uma grande fonte, um espécie de bíblia, dos mestres românticos do piano que iriam suceder a Beethoven, e ao mesmo tempo algo que é apenas dêle, na palpitação, por exemplo, dos "trillos", que o mostram naquele êxtase contemplativo, não raro repassado de heroicidade, das suas últimas obras. Uma "Fughetta", "Andante", a da Variação XXIV, se reveste de tocante simplicidade expressiva. Já a Fuga, penúltima Variação, em menor, tem um sujeito de fôrça obstinada e irresistìvelmente imperiosa. E a página anterior, "Largo, molto expressivo", também em menor, oferece uma liberdade de recitativos sensibilíssimamente comovidos, que compõem uma das páginas mais sublimes de tôda a música.

Merece Bakhaus profunda reverência pela sua execução lapidar, e tão penetrada de viva maturidade, da obra prodigiosa. Magistrais versões igualmente nos trouxe da deliciosa Sonata em fá maior, op. 10 nº. 2, com aquêle vivacíssimo, graciosíssimo "Presto", erguido sôbre um cânone; da Sonata op. 78, escrita no tom — que lhe confere cunho de elegância tão especial — de fá sustenido maior; e da "Appassionata", de cujas três partes há a destacar, pelo superior interêsse da execução, o "Allegro" conclusivo, erguido com uma potência impressionante de inflexível rítmica.

EURICO NOGUEIRA FRANÇA

TEATRO

"DIÁLOGO DAS CARMELITAS", NA PIAZZA VECCHIA, DE BERGAMO

A Piazza Vecchia, em Bergamo, é um palco de exceção. Tem ao fundo a Torre da Comuna, os pórticos lavrados em madeira do Palácio da Razão, o maçico arquitetônico da Igreja Santa Maria Maggiore e da Capela Collieoni. Tem aos lados casas de seis séculos com seus balcões floridos e suas janelas de madeira furada como renda, com suas lojas formigantes de cafés, de cartões postais para turistas, de balcões onde se vende cigarros de tôdas as proveninências. E no meio fica a "piazza" tôda calçada por pedras largas, gastas pelo tempo, onde foram levantadas as arquibancadas para seis mil espectadores. Na noite da estréia do "Diálogo das Carmelitas", de Bernanos, não havia um só lugar vazio e ainda muita gente de pé, encostada às colunas do fundo ou sentada nos degraus toscos das arquibancadas.

Na Piazza Vecchia, em anos idos, foram representadas "Everyman", de Hoffmanstal, "Assassinio na Cetedral", de Eliot, "O Grande Teatro da Vida", de Calderon de la Barca, "Santa Joana", de Peguy, sempre por iniciativa do Comitê de Representações Sacras.

Este ano foi a vez de Bernanos, cuja obra é tôda inspirada numa concepção católica integral e poderosa. Neste, como em seus trabalhos anteriores, está presente sua atitude polêmica contra qualquer forma de diletantismo e oportunismo. Ele encontrou na história de Blanche de la Force, dominada pelo mêdo, mas que caminha para o martírio com sua angústia integrada finalmente à agonia de Cristo, uma das preocupações da sua vida espiritual. Não é Bernanos quem diz em "La Joie" que o mêdo também é filho de Deus?

"Diálogo das Carmelitas" não tem um ritmo, uma medida, uma ordem. Mas dessa avalanche de imagens e palavras emerge e se firma em traços nítidos uma poesia autêntica, que depois acompanha o desdobrar da ação de cada personagem e permanece subterrânea como uma energia pronta a explodir a cada instante. Ora, um fenômeno dessa natureza não é de fato teatro, nem também possui aquelas virtudes marginais que são necessárias à realidade cênica. Mas na verdade é que, traduzido em formas de representação, adquire um interêsse sensível de espetáculo.

Esta foi a tarefa de Orazio Costa como diretor. Baseou seu trabalho em correspondências de movimento e côr, dentro de um ritmo de intensa gravidade.

Contra o cinzento da arquitetura do século quatorze ao fundo, jogou uma massa de cenários construídos com escadas, passagens, pontes, e também colocou planos de representação no mesmo nível das torres da Piazza Vecchia. Sôbre êsse mundo de linhas verticais e horizontais, com rampas à direita e à esquerda, fixou o drapejar das túnicas negras das freiras, o alvíssimo dos véus das noviças, o roxo velho da batina de Capelão do Carmelo, o colorido dos uniformes dos arostocratas e dos trajes dos revolucionários. Marcou o tempo com efeitos ágeis e rápidos de luz. Sublinhou certas situações dramáticas com o puríssimo Côro Polifônico Romano e com a própria voz augusta, grave, metálica, dos sinos de Santa Maria Maggiore.

A representação perdeu em majestade, quando se fazia necessária a presença dos revolucionários. Por mais que usasse certos recursos para criar a ilusão de povo, Orazio Costa não conseguiu o número suficiente de comparsas para ultrapassar várias vêzes o das irmãs que conduziam ao sacrifício. Isso prejudicou, em tais passagens, seu trabalho, emprestando-lhe uma debilidade que não se coadunava com a fôrça poderosa em sugestões do todo.

Lutou também com os intérpretes, alguns, como Evi Matagliati, na Priora, exagerando, particularmente na cena de morte, vincada de um desespero que já não se admite no comportamento cênico atual. Mas contou com Ave Ninchi, como a nova Priora, de uma naturalidade que a todos seduziu e comoveu. Contou também com Anna Miserocchi em "Blanche de la Force", que possui um instinto excepcional de comunicação cênica, virtude que é também de Miranda Campa, como a "Vice Priora".

P.C.M.

PRÓXIMAS ESTRÉIAS

Aimée vai reaparecer perante o público carioca, brevemente no Rival, substituindo Alda Garrido, que encerrará uma bem sucedida temporada na Cinelândia. Aimée retornará naquele gênero de espetáculo que adotou com bastante sucesso nos últimos anos: o vaudeville.

FOTOS FAZEM NOTÍCIAS

"Cat on a Hot Tin Roof", a última peça de Tennesseee Williams, vem de obter o prêmio Pulitzer e o laurel máximo do Circulo de Cronistas Teatrais de New York, levantando as duas maiores e mais cobiçadas distinções para a temporada 54/55. O "cat" da peça é Maggie, interpretada magistralmente no palco por Barbara Bel Geddes, que na foto vemos num dos momentos mais dramáticos dêste derradeiro sucesso de Tennessee Williams. Trata-se do auge da disputa pela herança de Big Daddy Pollitt, o seu sogro multimilionário, que está morrendo de câncer, sem o saber, e hesita sôbre o destino da sua herança. Maggie luta com tôdas as suas fôrças para que esta venha a cair nas mãos do seu marido, Brick, que lentamente está sendo vencido pelo alcool. No instante focalizado ela está dizendo uma das suas falas mais dramáticas:

— "Nascer pobre, crescer pobre e morrer pobre, a não ser que eu consiga para nós algo do que Big Daddy deixar quando morrer de câncer!"

No elenco restante da peça figuram Ben Gazzara (Brick), Burl Ives (Big Daddy) e Pat Hingle (Gooper) que interpreta o papel do filho mais velho do fazendeiro do delta do Mississipi. A peça está em cartaz no Morosco, na Broadway.

RONDA

Prêmio Artur Azevedo da Academia de Letras

O prêmio "Artur Azevedo", de teatro, foi conferido êste ano pela Academia Brasileira de Letras ao jovem dramaturgo pernambucano, Isaac Gondim Filho, por sua peça "A Grande Estiagem". O autor é crítico teatral do "Diário de Pernambuco" e escreveu anteriormente outra obra muito apreciada pelos que a conhecem: "A Tara".

O Primeiro Volume

A Associação Brasileira de Teatro, da Fundação Brasileira de Teatro, através do seu Departamento Cultural, decidiu organizar uma coleção de 100 obras básicas para a formação de uma cultura teatral, conforme noticiamos anteriormente. Tendo o Sindicato dos Editores resolvido apoiar essa iniciativa, deverá aparecer dentro de trinta dias o primeiro volume dessa coleção que compreenderá peças e obras sôbre teatro; trata-se de "Maria Stuart", de Schiller, tradução de Manuel Bandeira e que será publicado pela Livraria Civilização Brasileira.

Apêlo ao presidente Café

A classe teatral em São Paulo, reunida em assembléia no Teatro de Arena, após debatido o assunto pela Associação Brasileira de Criticos Teatrais ?seção daquele Estado), resolveu enviar ao presidente da República um apêlo solicitando urgentes providências no sentido de ser solucionado o problema da representação de peças estrangeiras, no Brasil, impossibilidade decorrente das dificuldades de cambiais existentes para a conversão em moeda dos direitos autorais arrecadados. Os signatários, não sugeriram os meios de solução específica, preferindo deixar a critério do govêrno a adoção das medidas necessárias.

Fim de Temporada

Terminará dia 28 a temporada de seis meses de Alda Garrido no Teatro Rival. Seis meses com uma só peça, a comédia de Pedro Bloch, "Mulher de Briga", assinalando um dos grandes êxitos cômicos do ano. Mais uma vez Alda Garrido vai de março a agôsto com a mesma peça, fato que já se vem repetindo há cinco anos. "Mulher de Briga", que está nas suas três últimas semanas de cartaz, apresenta no seu elenco, além da estrêla titular da companhia, os seguintes elementos: Delorges, Vicente Marchelli, Glauce Rocha, Atila Iório, Claudiano Filho (uma das revelações do ano), Arnaldo Montel e Marilena Carvalho. Alda não irá a São Paulo após a temporada do Teatro Rival. O mais provável é que inicie neste fim de ano as filmagens de "Dona Xepa".

"Santa Marta Fabril S.A." faz sucess

Se contarmos os quatros meses em que foi aplaudida em São Paulo, poderemos dizer que "Santa Marta Fabril S. A."" faz sucesso há seis meses, pois acaba de entrar no seu segundo mês de cartaz no Teatro Ginástico com casas superlotadas tôdas as noites. O TBC, que já montou peças dos mais famosos autores, como Pirandello, Anouilh, Sha[...] encontrar na obra de um autor brasileiro o seu maior êxito de bilheteria. Em "Santa Marta Fabril S.A.", dirigida por Adolfo Celi destacam-se Paulo Autran, Tônia Carrero, Mauricio Barroso, Margariada Rey, Dina Lisboa, Célia Biar, Luis Calderaro, Eugênio Kusnet, Odete Lara e Glauter Lage.

NOTAS MÉDICAS

REÚNE-SE HOJE O CONSELHO NACIONAL DE SAÚDE — Hoje, 18, às 17 horas, na sede do Ministério da Saúde, estará reunido o Conselho Nacional de Pesquisas, sob a presidência do prof. Aramis Athayde. São conselheiros os drs. Abelardo Marinho, diretor do Departamento Nacional de Saúde; Raimundo Gesteira, diretor do Departamento Nacional da Criança; Amilcar Barca Pellon, diretor da Divisão de Organização Sanitária; Aristides Limaverde, diretor do Serviço Nacional de Peste; Manuel José Ferreira, diretor do Serviço Nacional de Malária; Achilles Scorzelli Júnior e Campos Mello, assessores técnicos do ministro da Saúde; Arlindo de Assis, Barros Barreto, Roberval Cordeiro de Faria, Ernani Agrícola, Henrique Aragão, Waldemar Antunes, Mário Pinotti e Aristides Paz de Almeida.

* * *

MESA REDONDA SÔBRE FERTILIDADE — Hoje à noite, na Sociedade de Medicina e Cirurgia, à Avenida Mem de Sá, 197, a Sociedade Brasileira de Fertilidade realizará uma mesa redonda, com os debates dos seguintes assuntos: 1) "Diagnóstico e tratamento da oligozoospermia obstrutiva (experiência pessoal), pelos drs. Paulo Albuquerque, Adib Antonio Couri, Ruy Goiana e Hamilton Fontoura; 2) "Diagnóstico e tratamento da obstrução tubária", drs. Jorge de Rezende, A. Campos da Paz, Edgard Rosa Ribeiro e dra. Clarice do Amaral Ferreira. Moderador: prof. Arnaldo de Morais.

* * *

NOVOS DIRETORES DO HOSPITAL DOS MARITIMOS — Realizou-se ontem, 17, pela manhã, no Hospital dos Marítimos, a solenidade de posse dos chefes dos 7 serviços recém-criados e que são: Divisão de Serviços Médicos, Serviço de Clínica Cirúrgica, Clínica Médica, Auxiliar de Tratamento e Diagnósticos, Arquivos Médicos e Estatísticos, Assistência do Gabinete do Diretor, e Assistência Administrativa, para cuja chefia foram designados, respectivamente, os drs. Fuad Dainia, Odilon Batista, Otavio Dreux, José Cordeiro Filho, Omar Borges, Fernando Lessa e Dauro Silva.

* * *

SOCIEDADE DE OBSTETRICIA E GINECOLOGIA DO BRASIL — Em homenagem às Sociedades de Medicina e Cirurgia do Rio de Janeiro e Brasileira de Angiologia, reúne-se amanhã, 19, à Avenida Mem de Sá, 197, a Sociedade de Obstetrícia e Ginecologia do Brasil. A sessão terá a seguinte ordem do dia: 1ª parte — Às 20,30 horas: prof. Octavio Rodrigues Lima — "A síndrome geral de adaptação em obstetricia". (Conferência, 30 minutos). 2ª parte — Às 21 horas: Tema: "Patologia venosa no ciclo grávido-puerperal". Participantes: 1) Maternidade Hilda Brandão (Belo Horizonte). Relator, prof. Argeu Murta; 2) Clinica Obstétrica da Faculdade de Medicina da Universidade de São Paulo. Relator, dr. Alberto Raul Martinez; 3) Maternidade-Escola da Universidade do Brasil. Relator, dr. José Carlos Pereira Sampaio; 4) Maternidade do Hospital do IAPETC. Relator, dr. J. J. Pizarro; 5) Serviço de Obstetrícia do H.S.E. Relator, prof. Waldyr Tostes e dr. Antenor Pereira Nunes; 6) Maternidade da Policlinica de Botafogo. Relator, prof. Humberto Barreto. Moderador: prof. Fernando Duque.

* * *

RIM ARTIFICIAL PARA O H.S.E — O presidente da República autorizou a compra de um rim artificial para o H.S.E. O aparelho, que é o primeiro do Rio, substitui o rim natural durante três a quatro dias, proporcionando assim maior segurança e melhores condições para a cirurgia renal. Será adquirido nos Estados Unidos e para o seu uso é necessária uma equipe constituída de um cirurgião, um clínico e um urologista. Por ser o único rim artificial existente no Rio, a direção do H.S.E. o colocará à disposição de outras instituições que dêle necessitem.

* * *

PRÊMIOS OTAVIO MANGABEIRA — O Instituto Brasileiro para Investigação da Tuberculose (IBIT), sediado em Salvador, na Bahia, acaba de lançar um concurso de âmbito nacional, visando a premiar o melhor trabalho escrito no Brasil sôbre tuberculose, focalizada sob qualquer dos seus aspectos e que se destaque pelas suas qualidades e originalidade. O certame, cujas inscrições estão abertas, até 15-1-956, na capital baiana, na sede daquele Instituto, tem o título de "Prêmios Otavio Mangabeira", dada sua proveniência de juros de apólices correspondentes à quantia doada pelo ex-governador à luta antituberculose do Estado, cujo destino era o de servir de base à iniciativa, no valor de cinquenta mil cruzeiros.

* * *

CURSO DE CLINICA UROLÓGICA — **Na Casa de Saúde São Miguel, de 22 a 27 de agôsto de 1955, das 20,30 às 22 horas, o dr. Ruy Goyanna realizará um Curso de Clinica Urológica, obedecendo ao seguinte programa: segunda-feira (22-8-55) — Radiologia urológica. Apresentação de 20 casos típicos e indicação das técnicas radiológicas empregadas em Urologia; têrça-feira (23-8-55) — Litíase urinária. Apresentação de 20 casos e discussão da orientação terapêutica em cada caso; quarta-feira (24-8-55) — Tumores benignos e malignos do aparelho urinário. Apresentação de 10 casos selecionados de nefrectomia total e parcial; quinta-feira (25-8-55) — Infecção urinária. Análise de 200 casos, com especial referência ao "test" de sensibilidade antibiótica; sexta-feira (26-8-55) — Adenoma da próstata. Seleção da técnica cirúrgica com apresentação de 130 casos operados.**

* * *

VISITA DE CONGRESSISTAS MÉDICOS A VOLTA REDONDA — Visitarão hoje Volta Redonda cêrca de 150 membros do I Congresso Pan-Americano de Reumatologia, que ora se realiza nesta capital. Os congressistas [...] especiais e ali, depois de visitarem a Usina, tomarão conhecimento das atividades de assistência social desenvolvidas pela CSN, nas quais se destaca o moderno Hospital, com 140 leitos e tôdas as clínicas. Os congressistas serão recepcionados no Hotel Bela Vista, e depois seguirão para São Paulo.

F. S.

CINEMA

A SOMBRA (Jennifer)

● *Direção de Joel Newton * Produção de Berman Swartz * História de Virginia Myers * Fotografia de James Wong Howe * Musica de Ernest Gold * Cast: Ida Lupino, Howard Duff, Robert Nichols, Mary Shipp, Ned Glass, Kitty McHugh, Russ Conway, Lorna Thayer, Matt Dennis, cantando* Angel Eyes. — *Allied Artists,* 1953.

O talento de Ida Lupino — a atriz, já que, desde a fundação da Filmakers, ela se fêz também produtora, cenarista e diretora — é lamentàvelmente envolvido em *Jennifer*, *thriller* tão mal construido que nem parece ter sido realizado em Hollywood. Num esfôrço inútil para salvar o filme, Miss Lupino chega a levar a sério o seu papel — o da zeladora de uma velha e lúgubre mansão na Califórnia, que se preocupa, desde o primeiro instante, com o que teria acontecido à sua antecessora, sôbre quem as informações que consegue colher são vagas e contraditórias: Jennifer jamais fôra vista, no armazém, na cidade, mesmo no jardim ou na janela da residência. A heroina estranha também que Jennifer tenha partido sem levar, entre outras coisas, seu diário, cuja leitura lhe reforça as suspeitas, e a caderneta do banco (com cêrca de 70 mil dólares), o que leva a admitir a hipótese de um crime. O único suspeito: o dono do armazém (Howard Duff), que sempre freqüentou e continua a visitar a casa.

A história tem alguma coisa de *Rebecca*: o fato de Jennifer, embora constantemente mencionada ou lembrada, jamais aparecer. E alguma coisa de *Suspicion*: a convicção da heroina de que o homem que a corteja está planejando matá-la. A simples referência a êsses dois *thrillers*, entretanto, quase constitui um sacrilégio. *Jennifer* é um *thriller*, sim, mas de ponta a ponta insignificante. O suspense é elementar, não raro ridículo, sepultando na mediocridade o único instante bem concebido: a cena em que Ida Iupino, já convencida de que Jennifer foi assassinada e em pânico, julga que o reflexo de seu próprio rosto num poço é o cadáver da moça.

O desconhecido Joel Newton, que dirigiu o filme, positivamente é o anti-Hitchcock. A narrativa, aliás, parece ter sido conduzida por um amador, e até um fotógrafo como James Wong Howe é forçado a esconder a sua classe. No fim da trama, a heroína é informada de que tôdas as suas suspeitas e todos os seus temores não tinham qualquer fundamento: Jennifer, por ter enlouquecido, havia sido internada num hospital. A essa altura porém já Ida Lupino está exausta, não só por ter tentado salvar a fita, como também pelas preocupações que lhe deve ter causado o marido, Howard Duff, canastrão difícil de regenerar.

MONIZ VIANNA

Lang na MGM — Miss Greenwood em Hollywood

George Sanders, Joan Greenwood, Stewart Granger

● Moonfleet (*O Tesouro do Barba Rubra*) *assinala a estréia em Hollywood da excelente atriz inglêsa Joan Greenwood, que vimos ao lado de Alec Guinness em* Kind Hearts and Coronets (*As Oito Vítimas*) *e* The Man in the White Suit (*O Homem do Terno Branco*) *e, como a fascinante e supreendente Gwendolen, em* The Importance of Being Earnest. *Miss Greenwood, outra vez no papel de uma mulher sagaz e imprevisível, é Lady Ashwood — e seu Lord é personificado por George Sanders. Mas o protagonista dêsse drama de aventuras extraido (por Jan Lustig e Margaret Fitts) da novela de J. Meade Falkner — aventuras que se desenrolam na segunda metade do século XVIII — é Stewart Granger, no papel de um dandy que chefia uma quadrilha de contrabandistas. A trama, muito movimentada, dá ainda importantes papéis a um menino, John Whiteley, e a duas outras mulheres: Viveca Lindfords e Liliane Montevecchi, esta como uma dançarina cigana. Ótimo supporting-cast: Melville Cooper, Sean McClory, Alan Napier, John Hoyt, Jack Flam, Dan Seymour, Donna Corcoran, Ian Wolfe, Skelton Knaggs. Moonfleet é, ainda, a primeira experiência em CinemaScope (e EastmanColor) de Fritz Lang, que voltou, a convite do produtor John Houseman, aos estúdios da MGM, onde realizou, há cêrca de 20 anos, seu primeiro filme em Hollywood* (Fury: *Fúria*).

CORREIO DE PARIS

● Leon Genn, o sóbrio ator inglês (*Henry V, Personal Affair*) que durante algum tempo trabalhou em Hollywood (*The Snake Pit*), estreou no cinema francês fazendo um dos papéis mais importantes de *Chantage*, de Guy Lefranc, ao lado de Raymond Pellegrin, Magali Noel, Georges Chamarat e Noel Roquevert. O cenário é do incansável Jacques Companeez, que se inspirou numa idéia de Jacques Marcerou. E Lefranc, também prolífico, é um diretor medíocre. ● Um título clássico, *Cherchez la Femme*, serve a uma comédia policial sem maiores credenciais, já que o diretor é Raoul André e os intérpretes são Georges Marchal, Geneviève Page e Pierre Mondy. Os "exteriores" foram rodados na Bélgica — em Bruxelas e Anvers. ● Viviane Romance volta à carga, em *Gueule d'Ange*, um filme de Marcel Blistène. Seus companheiros de melodrama: Maurice Ronet, Geneviève Kervine, Dora Doll e a atriz-jornalista France Roche, que andou pelo Brasil durante um famoso I (e único) Festival. ● *Mademoiselle de Paris* é o título realmente raro pôsto numa intriga que se desenrola no meio da "alta costura", tendo com protagonistas Jean-Pierre Aumont, Gisèle Pascal e Jacqueline François. O diretor chama-se Walter Kapps — e o filme foi realizado em EastmanColor e Cinépanoramic (imitação francesa do CinemaScope). ● O veteraníssimo Henri Diamant-Berger, baseado num romance de Maurice Dekobra, providenciou o reaparecimento de Erich von Stroheim, que anda precisando, com certa urgência, de uma reabilitação. Mas o papel-título de *La Madone des Sleepings* pertence a Gisèle Pascal, cuja atividade cresce dia a dia. O assunto já foi filmado no tempo do cinema silencioso. ● Dois filmes sôbre a vida noturna de Paris: *Les Nuits de Mont-martre*, de Pierre Franchi (estreante, antigo assistente de Léo Joannon), com Jean Marc Thibault, Louis Seigner, Geneviève Kervine, Bernard Lajarrige e Jean Marchant; e *La Mome Pigalle*, de Alfred Rode, com Claudine Dupuis, Jean Gaven, Philippe Nicaud, Dora Doll, Carette, Jean Tissier, Brochard. Os que assistiram a *Mulheres de Paris*... ● Françoise Christophe, Paul Bernard, Henri Genes, Louis Seigner, Jean Danet e Jean Tissier são os intérpretes de *La Rue des Bouches Peintes*, de Robert Vernay, baseado em outro romance de Maurice Dekobra. Êste escritor, ao que parece, acaba de ser redescoberto pelos cineastas de Paris.

A ESTRÉIA, AMANHÃ, DE "KOVÁNCHINA", DE MUSSORGSKY

Um acontecimento de particular interêsse vai se realizar, na Temporada Lírica Oficial dêste ano, no Municipal, com a apresentação da ópera "Kovánchina", de Mussorgsky, em sétima, récita da assinatura de gala amanhã, sexta-feira.

Pela grandiosidade das proporções, pela riqueza do material musical, inspirado em canções populares russas, "Kovánchina" pode ser considerada como um poderoso painel dramático do povo moscovita.

O compositor já havia focalizado, em "Boris Godunow", a tragédia de um homem perante um povo. Com "Kovknchina", pôde construir moralmente a epopéia de um povo.

O enrêdo foi inspirado, ao libretista Satoff, num episódio histórico da rebelião do Príncipe Kovansky contra "Pedro, o Grande": um símbolo da luta entre a antiga e a nova Rússia. A ação desenvolve-se, portanto, ao redor dos acontecimentos politicos de 1682.

O título da ópera deriva justamente do nome de Kovansky, ao qual se acrescenta o sufixo "china", que possui, em russo, um sentido pejorativo.

Em 1880, Mossorgsky publicara uma edição provisória, para canto e piano, de "Kovánchina"; mas logo, no ano seguinte, veio a falecer, e Rimsky-Korsakow completou, então, o trabalho do grande compositor, seu amigo, instrumentando a ópera que, finalmente, foi representada, em fevereiro de 1911, no Teatro Imperial de São Petersburgo.

A edição que ouviremos amanhã, acaba de ter cuidadosa preparação sob a regência do maestro Hugo Balzer, com "mise-en-scène" no "régisseur" Frank de Quell e cenários novos de Mário Conde, estando a massa coral preparada pelo maestro Santiago Guerra. A coreografia da "Dança das Escravas Persas", que o Corpo de Baile executará no 3.º ato, é da Tatiana Leskova.

Constituem o elenco, entre outros: Elena Nicolai, Italo Tajo, Arnold van Mill, Alfredo Colósimo, Paulo Fortes, Peter Gottlieb e Terezinha Santiago.

PROPÕE, KATCHATURIAN, A APROXIMAÇÃO CULTURAL COM OS EE. UU.

LONDRES, 17 (U.P.) — O famoso compositor soviético Aram Katchaturian declarou hoje que os Estados Unidos e a Rússia deveriam realizar um intercâmbio de talentos musicais.

Segundo a rádio de Moscou, o compositor russo afirmou que seus compatriotas conhecem bastante a música norte-americana, porém apenas através de discos e da música escrita.

"Os músicos soviéticos desejam uma relação mais estreita com a cultura dos outros países", declarou Katchaturian, segundo a rádio de Moscou, em programa dirigido para os Estados Unidos.

"E' um êrro pensar que o mundo musical soviético não leva em conta os grandes clássicos das outras nações. Se eu fôsse descrever aqui o número de peças da música clássica estrangeira apresentadas em nossos salões de concêrto, programas de rádio e publicações musicais, teria de usar cifras astronômicas", declarou o compositor soviético.

CASOU-SE A CANTORA BRASILEIRA DIVA PIERANTI

Com o sr. Vittorio Trieste Giarratana, consorciou-se, a 1.º de julho último, em Caracas, o conhecido soprano brasileiro Diva Pieranti, que o público do Municipal tem constantemente aplaudido, em temporadas líricas.

O PRÓXIMO CONCÊRTO DA O.S.B.

Será realizado no próximo sábado, às 16,30 horas em ponto, no Teatro Municipal, o 9.º concêrto da presente temporada da Orquestra Sinfônica Brasileira para o seu quadro social. A regência estará a cargo do maestro Eleazar de Carvalho, atuando como solista, o pianista Maxim Schapiro que executará o Concêrto n.º 2 para piano e orquestra de Villa-Lobos. Completam o programa as seguintes obras: Henrique Oswald — "Festa"; Theodor Berger — "Chronique Symphonique"; e Manuel de Falla — "El amor brujo".

Informações: Avenida Rio Branco, 137, 8.º andar, sala 803. Telefone: 22-4592.

DR. JOAQUIM VIDAL
OCULISTA — Às 14 horas — Almirante Barroso 87, 5.º Tel. 22-541

AMPLIAM-SE AS BOLSAS DE ESTUDOS PARA FINS INDUSTRIAIS

Entre outros países, o Brasil também foi contemplado

LONDRES (*B.N.S.*) — O relatório anual sôbre o plano de bolsas de estudos da Federação das Indústrias Britânicas para estudantes do ultramar, publicado em 12 de agôsto, revela que foram oferecidas bolsas de estudos para engenheiros a onze países da América Latina.

Esse plano, sob o qual se proporciona capacitação prática na Grã-Bretanha a jovens engenheiros especialmente selecionados nos países de ultramar, se está ampliando ràpidamente. Entre fins de 1950, quando se iniciou o plano, e fins de março de 1955 — período abrangido pelo relatório — foram concedidas oitenta bolsas de estudos e chegaram ao Reino Unido sessenta e quatro bolsistas. Espera-se que em fins dêste ano tenham chegado mais quarenta e quatro. Os países latino-americanos que até agora enviaram estudantes foram Argentina, Chile, Colômbia, Cuba, México, Uruguai. Desde fins de março foram concedidas outras bolsas ao Brasil, e foram também oferecidas bolsas a outros países, inclusive Bolívia e Equador.

Espera-se que dentro em breve poderão ser concedidas cento e cinquenta bolsas anuais, e com isso o plano abrangeria muitos países. Em 9156 serão concedidas cento e sete bolsas de estudos.

Durante o período citado chegou-se a um acôrdo com o Conselho Britânico para proporcionar um tipo especial de bôlsa, em parte acadêmica, em parte industria, a fim de fazer frente às necessidades de jovens professores latino-americanos de universidades.

AS REPRESENTAÇÕES DE "HANSEL E GRETEL"

Foi noticiado, por engano, que "Hansel e Gretel", de Humperdinck, subiu à cena pela primeira vez nesta temporada. Impõe-se a retificação, porque, de fato, a encantadora ópera alemã já havia subido à cena, em 1050, no Teatro Copacabana, sob direção do "régisseur" Wernes Hammer e do maestro Ernst Tempele.

VAI DIVORCIAR-SE O AVIADOR

SACRAMENTO 9(Califórnia), 17 — Daniel Schmidt [...] mente libertado pelos comunistas chineses, confirmou que ia iniciar uma ação na justiça para obter o divórcio com Una Schmidt, que voltara a se casar durante o seu cativeiro. Schmidt, espera assim que lhe seja confiada a guarda do filho do casal, Danny, de dois anos e meio. (F.P.).

OUÇA e PROPAGUE
PLINIO SALGADO
(Candidato do Povo à Presidência da República)
FALA TÔDAS ÀS 4as. e 6as. FEIRAS, ÀS 20,35 HORAS
pela RÁDIO GLOBO
(39578)

CARTAZ DE HOJE

BOATES

BEGUIN — Tel. 25-7272 — "No País Dos Cadillacs", com Silveira Sampaio.
CANOAS — Tel. 37-0235 — "Música E Dança".
CASABLANCA — Tel. 26-7437 — "O Samba Nasce No Coração", com o Pessoal da Velha Guarda, Consuelo Leandro e Carmen Verônica, às 23,30 e 1.30.
CIRO'S — Tel. 37-1191 — "Música EDança".
DRINK — "Djalma Ferreira e seus Milionários do Ritmo".
MAXIM'S — Tel. 37-9644 — "Música E Dança".
MEIA NOITE — (Copacabana Palace) — Tel. 57-1818 — "Música E Dança".
NIGHT ANDA DAY — Tel. 32-9863 — "A Grande Revista", com Grande Otelo, Mara Abrantes e Silvia Fernanda.
RANCHINHO DO PÔSTO SEIS — Tel. 47-2438 — "Ribamar e seu Conjunto Melódico".
SACHA'S — "Sacha e Murilo Almeida".

TEATROS

COPACABANA — "É Preciso Viver" (Come Back Little Sheba), de William Inge, com Graça Mello, Iracema de Alencar, Ana Edder e o elenco dos Artistas Unidos. Um sucesso na Broadway e em Hollywood.
DULCINA — "Assim De Mulher!", revista de Cesar Ladeira e Mario Lago, com Renata Fronzi estrelando um grande elenco.
DUSE — "O Preço Da Paz", uma peça de Adolfina Portela Bonapace, dirigida por B. de Paiva. Mais uma nova autora e mais um novo diretor lançados pelo Teatro Laboratório de Santa Tereza.
GINÁSTICO — "Santa Marta Fabril S. A.", peça de Abilio Pereira de Almeida, que vem de bater todos os recordes de bilheteria em São Paulo. Direção de Celi e magnífica interpretação do elenco do T. B. C.
SERRADOR — "Sabrina", de Samuel Taylor, em tradução de Al Netto. Eva no papel central de um dos maiores sucessos do teatro norte-americano.
RECREIO — (Vago).
RIVAL — "Mulher De Briga", mais uma peça de Pedro Bloch para Alda Garrido.
REPÚBLICA — 22-0271 —:
FOLLIES — Nicete Bruno, reaparece para a platéia carioca com "Ingenuidade", de Van Dutten, ao lado de Paulo Goulart e Eleanor Bruno.
GLÓRIA — 22-9146 — "O Golpe", com Oscarito.
JARDEL — "Precisa-se De Um Presidente", revista de bôlso que traz de volta José de Vasconcelos e Geysa Boscoli ao Teatrinho de Copacabana.
MADUREIRA — "Bôca De Espera", revista de Alfredo Brêta e Zaquia Jorge.
JOÃO CAETANO — "Não Vou No Golpe", revista de J. Maia, Max Nunes e Humberto Cunha, com numeroso elenco.
CARLOS GOMES — "Noite Feliz" — trazendo de volta o cantor popular Vicente Celestino e grande companhia. Gilda de Abreu, dirige o espetáculo.
TEATRO DE BÔLSO — Silveira Sampaio traz para a cena, novamente, sua sátira a um ministro brasileiro: — "Sua Excia. Em 26 Poses", escrito de parceria com Teófilo de Vasconcelos.

CINEMAS — Cinelândia

CAPITÓLIO — 22-6788 — "Desenhos — Comédias — Jornais e Variedades"
IMPÉRIO — 22-9348 — "Rebelião Em Dakota", com Gary Marrill — Wanda Hendrix. — (U.S.).
METRO — 22-6490 — "Sós E Abandonados", com Célia Cordeiro — José de Araujo Neto — (Nac.).
ODEON — 22-1508 — "Tambores Da Morte", com Audie Murphy — Lisa Gaye — Colorido — (U.S.).
PALACIO — 22-0833 — "O Diamante", com Anselmo Duarte — Lidia Matos — (Nac.).
PATHÉ — 22-8795 — "Ciúme", com Marisa Belli — Erno Crisa — (Itl.).
PLAZA — 22-1097 — "Sinhá Moça", com Enselmo Duarte — Eliane Lage — (Nac.).
REX — 22-6327 — "Johnny Guitar", com Joan Crawford — Sterling Hayden — Colorido — (U.S.).
RIVOLI — "A Um Passo Da Glória", com Alice Miranda — Sonia Maria Dorse — Alfredo Nagib — (Nac.).
VITÓRIA — 42-9020 — "A Sombra", com Ida Lupino — Howard Duff — (U.S.).

Centro

COLONIAL — 42-8512 — "Floradas Na Serra".
CINEAC — 42-6024 — "Curiosidades — Comédias — Desenhos e Jornais".
FLORIANO — 43-9074 — "Johnny Guitar".
IDEAL — 42-1218 — "Três Vagabundos".
IRIS — 42-0763 — "Mãos Sangrentas".
MARROCOS — 22-7979 — "Um Leão Está Nas Ruas".
MEM DE SÁ — 42-2232 — "Tambores Da Morte".
OLIMPIA — 42-4983 — "Tudo Por Uma Mulher".
PRESIDENTE — 42-7128 — "Ciúme", com Marisa Belli — Erno Crisa — (Itl.).
PRIMOR — 43-6681 — "Na Senda Do Crime".
RIO BRANCO — 43-1620 — "A Barbada Do Biruta".
SÃO JOSÉ — 42-0592 — "A Carne É Fraca".

Bairros — Subúrbios

ABOLIÇÃO — "Tambores Da Morte".
ALFA — 29-8215 — "No Caminho Dos Elefantes".
ALASKA — "A Sombra".
ALVORADA — "Amanhã, Serei Mulher".
AMÉRICA — 48-4519 — "Tambores Da Morte".
ART-PALÁCIO — 57-2795 — "Ciúme", com Marisa Belli — Erno Crisa — (Itl.).
ASTÓRIA — 47-0466 — "Floradas Na Serra".
AVENIDA — 48-1667 — "Rebelião Em Dakota".
AZTECA — 45-6813 — "A Um Passo Da Glória", com Alice Miranda — Sonia Maria Dorse — Alfredo Nagib — (Nac.).
BANDEIRANTES — 29-3262 — "Os Mistérios De Marrocos".
BANDEIRA — 28-7573 — "Texano Temerário".
BELMAR — "Na Selva Dos Diamantes".
BENTO RIBEIRO — "Branca De Neve E Os Sete Anões".
BARONESA — "Filhos Do Amor".
BONSUCESSO — "Johnny Guitar".
BOTAFOGO — 26-2250 — "A Sombra".
CARIOCA — 28-8178 — "Johnny Guitar".
CAMPO GRANDE — "Eva Na Marinha".
CARUSO COPACABANA — "A Um Passo Da Glória", com Alice Miranda — Sonia Maria Dorse — Alfredo Nagib. — (Nac.).
CATUMBI — 22-3681 — "Spartaco".
COLISEU — 29-8753 — "A Um Passo Da Glória".
COPACABANA — 57-5134 — "Johnny Guitar".
ESTACIO — "Palácio Das Paixões".
FATIMA — "A Um Passo Da Glória".
FLORESTA — "Messalina".
FLUMINENSE — 28-1404 — "A Um Passo Da Glória".
GUANABARA — 26-9339 — "Malandro Da Marmelada".
GLÓRIA — "Menina Granfina".
HADDOCK LOBO — 48-9610 — "Veneno".
IRAJÁ — 29-9339 — "Tráfico De Bárbaros".
IGUAÇU — "O Rei Do Movimento".
IMPERATOR — "A Um Passo Da Glória", com Alice Miranda — Sonia Maria Dorse — Alfredo Nagib. — (Nac.).
IMPERIAL — "O Rei Do Movimento".
IPANEMA — 47-3806 — "Tambores Da Morte".
LEBLON — 27-1805 — "Johnny Guitar".
LEME — 37-6412 — "Precipícios D' Alma".
LEOPOLDINA — "Johnny Guitar".
MADRID — 48-1184 — "O Diamante", com Anselmo Duarte — Lidia Matos — (Nac.).
MADUREIRA — "Tambores Da Morte".
MARACANÃ — 48-1910 — "Rebelião Em Dakota".
MARAJÁ — 28-7493 — "O Inimigo Público Nº. 1".
MARAJÓ — "Trabalhou Bem... Genival".
MARIANA — 28-1357 — "Ordas Selvagem".
METRO COPACABANA — 37-8797 — "Sós E Abandonados", com Célia Cordeiro — José de Araujo Neto — (Nac.).
METRO TIJUCA — 48-9970 — "Sós E Abandonados", com Célia Cordeiro — José de Araujo Neto — (Nac.).
MAUÁ — "Ciúme", com Marisa Belli — Erno Crisa — (Itl.).
MODERNO — 842 — "Perseguindo Criminosos".
MONTE CASTELO — 29-2250 — "Johnny Guitar".
MOÇA BONITA — "Arizona Violenta".
MASCOTE — 29-0411 — "Floradas Na Serra".
MEIER — 26-1222 — "Duas Garotas E Um Marujo".
MIRAMAR — "Tambores Da Morte".
NACIONAL — 26-6072 — "A Um Passo Da Glória".
NATAL — 48-1480 — "A Senda De Sangue".
OLINDA — 48-1032 — "Sinhá Moça".
ORIENTE — 30-1131 — "Dillinger".
PALÁCIO SANTA CRUZ — "A Morte Ronda O Espetáculo".
PARAISO — 30-4191 — "Tortura Do Silêncio".
PARA TODOS — 29-5191 — "Ciúme".
PAX — 27-6621 — "A Glória De Um Covarde", com Audie Murphy — Bill Mauldin. — (U.S.).
PENHA — 30-1121 — "Mensageiros Do Perigo".
PILAR — 29-6460 — "Trabalhou Bem... Genival".
PIRAJÁ — 47-2668 — "A Sombra".
POLITEAMA — 25-1143 — "Mãos Sangrentas".
PROGRESSO — "Tarzan, Na Terra Dos Monstros".
RAMOS — 30-1004 — "De Arma Em Punho".
REALENGO — "Três Horas Para Matar".
RIDAN — 42-1693 — "Paixão Nas Selvas".
RITZ — "Na Senda Do Crime".
ROSÁRIO — 30-1889 — "A Um Passo Da Glória".
ROXI — 27-8245 — "O Diamante", com Anselmo Duarte — Lidia Matos — (Nac.).
ROULIEN — 49-5691 — "Carnaval Em Marte".
SANTA CRUZ — "Bandeira Negra".
SANTA HELENA — "Marujo Por Acaso".
SANTA CECILIA — 30-1823 — "Atalhos Do Destino".
SANTA ALICE — "Johnny Guitar".
SÃO JERÔNIMO — "O Rei Do Movimento".
SANTO AFONSO — "O Mata Sete".
SÃO LUIZ — 25-7679 — "Johnny Guitar".
SÃO PEDRO — 30-4181 — "A Um Passo Da Glória".
TIJUCA — 48-4518 — "A Sombra".
TODOS OS SANTOS — 49-0300 — "Sarabanda".
TRINDADE — "O Caçador De Diamantes".
[...] — "Os Brutos Também Amam".
VILA ISABEL — 38-1313 — "Mãos Sangrentas".

Niterói

CENTRAL — "Hong Kong".
ICARAÍ — "Rebelião Em Dakota".
IPERIAL — "Malandros Da Marmelada".
ODEON — "Sublime Inspiração".
PALACE — "Arizona Violenta".

Governador

ITAMAR — "A Princeza E O Plebeu".
JARDIM — "O Grande Fotógrafo".

Caxias

CAXIAS — "Ciclone De Caribe".
PAZ — "O Manto Sagrado".
POPULAR — "Rebelião Em Dakota".

Petrópolis

CAPITÓLIO — "A Sombra".
D. PEDRO — "O Último Guerreiro".
PETRÓPOLIS — "Rebelião Em Dakota".

Três Rios

REX — "Arizona Violenta".

DIRETOR
M. PAULO FILHO
Avenida Gomes Freire, 471

REDATOR-CHEFE
ANTONIO CALLADO

Correio da Manhã

SUPERINTENDENTE
JOSÉ V. PORTINHO
N. 19.140 — ANO LV

RIO DE JANEIRO, QUINTA-FEIRA, 18 DE AGÔSTO DE 1955

GERENTE
ALINIO DE SALLES

PROSSEGUEM OS ESFORÇOS EM BUSCA DE UM ACÔRDO

O sr. Afonso Arinos vai dar conta à bancada federal de suas atividades — Declarações do sr. José Maria Alkmim, líder do PSD, sôbre a posição do seu partido — Encontros do ministro da Guerra com o presidente da Câmara e com o governador de Minas

Continuaram ontem as conversações dos diversos líderes partidários em busca de uma fórmula capaz de diminuir a intranqüilidade existente em tôrno das eleições de 3 de outubro. Os srs. Amaral Peixoto, que regressou cedo de São Paulo, José Maria Alkmim, Hugo Napoleão, Afonso Arinos, Adauto Cardoso e Milton Campos mantiveram várias palestras sôbre a situação. O ponto central das conversas voltou a ser a aprovação da emenda parlamentarista ou da maioria absoluta ou da cédula oficial com o apoio do PSD e do PTB. Nada de concreto, entretanto, se estabeleceu.

COMPASSO DE ESPERA

Como noticiamos, foi adiada a votação da emenda parlamentarista, que estava marcada para ontem. Paralelamente a isso, foi adiada, na Comissão de Justiça, a votação do projeto que institui a cédula oficial nas eleições de 3 de outubro.

O adiamento dos dois projetos foi conseqüência de uma série de conversações entre os líderes do PTB, UDN e PSD. Por isso, tem-se como certo que o Senado vai adiar, igualmente, a votação da emenda que institui a maioria absoluta nas eleições presidenciais, que se encontra na Ordem do Dia de hoje.

ATITUDE DO PSD

As conversações de líderes do PSD, UDN e PTB têm trazido uma certa agitação ao seio dêsses partidos, onde os deputados, por vários motivos, não estão a par das atividades dos respectivos líderes. No PSD, por isso, surgiram três correntes distintas: uma deseja que o partido recuse qualquer proposta vinda da UDN, outra concorda em fazer algumas concessões (emenda parlamentar, cédula oficial ou maioria absoluta) e a terceira, acha mais conveniente deixar que a direção do partido resolva sôbre o assunto.

A respeito disso, das conversações que tem mantido nas últimas horas com líderes da UDN e do PTB, disse-nos o deputado José Maria Alkmim:

— O assunto está sendo tratado pelo presidente do PSD, a quem meus colegas e eu damos inteira colaboração na Câmara. As demarches estão sendo conduzidas com absoluto resguardo do pensamento do partido, cujos órgãos se inspiram nos melhores propósitos.

Consultado sôbre a fórmula concreta a ser aceita por todos, acentuou:

— Os pronunciamentos anteriores do PSD tornam difícil senão impossível o reexame de matéria que tenha sido objeto de votação no Congresso. Entretanto, essa é uma opinião puramente pesosal externada sem objetivo de criar qualquer obstáculo.

O GOVERNADOR DE MINAS E O GENERAL LOTT

O governador de Minas estêve ontem no Rio. Aqui veio tratar de assuntos administrativos relacionados com o seu Estado. Aproveitando a oportunidade, foi ao Ministério da Guerra, onde manteve demorada palestra com o general Teixeira Lott. O ministro da Guerra repetiu-lhe o que declarou à imprensa, isto é, que é pela legalidade, mas acha conveniente encontrar-se uma fórmula que sirva para harmonizar tôdas as correntes políticas.

O sr. Clóvis Salgado regressou ontem mesmo a Minas, depois de se ter avistado, mais tarde, entre outros líderes do PR, com os srs. Bernardes Filho e Manuel Novais.

NA CÂMARA O MINISTRO DA GUERRA

O general Teixeira Lott marcara, na véspera, uma audiência com o presidente da Câmara. Às 15 horas, precisamente, entrou no gabinete da presidência. Ali estêve com o sr. Carlos Luz durante 40 minutos. À saída, não quis fazer qualquer declaração. Mais tarde, o gabinete do presidente da Câmara distribuiu a seguinte nota sôbre a visita do general Teixeira Lott:

— O sr. ministro da Guerra, general de Exército Henrique Teixeira Lott, visitou, hoje, o sr. presidente da Câmara dos Deputados, deputado Carlos Luz, a fim de comunicar-lhe ter sido agraciado com a Gran Cruz da Ordem do Mérito Militar e convidá-lo para as solenidades do Dia do Soldado, a 25 do corrente, durante as quais será feita a entrega da aludida condecoração".

REUNIÃO DA BANCADA DA UDN

Vai reunir-se hoje a bancada federal da UDN, às 13 horas, na Câmara dos Deputados. O assunto principal a ser tratado é a exposição que o sr. Afonso Arinos deve fazer a seus correligionários das conversações mantidas, nos últimos dias com os líderes dos diversos partidos, referentes à atual situação política do país. O sr. João Agripino, secretário geral da UDN, que já

(Conclui na 10.ª página)

IMPOSSÍVEL O EMPRÊGO da tinta indelével nas eleições de outubro

É o que vai comunicar ao Congresso a Justiça Eleitoral

Durante a sessão de ontem do Tribunal Superior Eleitoral, seu presidente, ministro Edgard Costa, fêz aos demais membros daquela Côrte uma exposição sôbre as providências que havia tomado, visando a obtenção da tinta indelével, que deveria evitar que o eleitor pudesse votar mais de uma vez, na mesma eleição.

Esclareceu, então, que fôra impossível encontrar aquêle tipo de tinta. Esclareceu mais: que êsse tipo de tinta não existe, segundo afirmaram, em pareceres, sôbre o assunto, os Institutos de Tecnologia Nacional e de São Paulo.

Depois desta comunicação, pediu o presidente que o tribunal o autorizasse a levar ao conhecimento do Congresso Nacional as providências tomadas e encarecer, ao mesmo tempo, a necessidade de adiar-se o emprêgo da tinta indelével no pleito de 3 de outubro, pelos motivos que acabava de expôr.

Êsse pedido foi unanimemente aprovado.

NO MUNDO POLÍTICO

- *Na ordem do dia a maioria absoluta*
- *Regressou ao Rio o sr. Juscelino Kubitschek*
- *Enfraquece-se Ademar em São Paulo*

Vai figurar na ordem do dia de hoje da Câmara o projeto que institui a maioria absoluta como requisito indispensável à eleição do presidente da República. Se o candidato mais votado não atingir metade mais um dos votos apurados, a eleição se transfere para o Congresso, mediante escrutínios consecutivos.

O projeto, na ocasião, sofreu formal oposição dos partidos majoritários, sendo sustentado apenas pela UDN. Na Comissão de Constituição e Justiça também recebeu parecer contrário, sendo posta em dúvida a sua constitucionalidade.

A inclusão na ordem do dia faz parte das combinações últimamente havidas entre a UDN e o PSD, para a solução da crise política mediante concessões recíprocas. Ficará em condições de ser imediatamente votado se assim o decidirem os dois partidos, juntamente com o projeto da cédula oficial, pendente de solução na Comissão de Justiça, e o da emenda parlamentar, com a votação adiada.

NG RIO O SR. JUSCELINO KUBITSCHEK

A chamado dos dirigentes do PSD, regressou ao Rio, ontem, o sr. Juscelino Kubitschek, que vem participar dos entendimentos mantidos com outras correntes políticas. Ficara resolvido que o sr. Otacílio Negrão de Lima seria o emissário entre o diretório e o candidato, mas, após o regresso de São Paulo, ontem, do sr. Amaral Peixoto, optou-se pela vinda do próprio sr. Kubitschek, que assim interrompeu provisòriamente a sua campanha naquele Estado.

ENFRAQUECE-SE ADHEMAR EM SÃO PAULO

SÃO PAULO, 17 (M.) — Toma corpo a idéia da desistência do sr. Adhemar de Barros quanto à sua candidatura á Presidência da República. Se isto acontecer, deverá destinar o seu apoio político ao sr. Juscelino Kubitschek. Um dos fatores que indicam essa possibilidade é o completo desinterêsse que se verifica no selo da marcha política a seu favor em São Paulo, que até agora não conseguiu empolgar o eleitorado. Diàriamente chegam notícias do interior de prefeitos e chefes políticos que sempre se mantiveram fiéis ao sr. Adhemar de Barros que estão transferindo seu apoio ao candidato oficial do govêrno paulista, isto é, o general Távora.

ROTEIRO DE BILAC PINTO

O sr. Bilac Pinto, candidato ao govêrno de Minas pela UDN, organizou o seguinte roteiro para a sua campanha: dia 19: Betim, Maravilhas, Papagaio, Pintagui, Pompeu; dia 20: Martins Campos, Bom Despacho; dia 21: São Gonçalo do Pará, Pará de Minas, Nova Serrana, Dores do Indaiá; dia 22: Estrêla, Luz, Arcos; dia 23: Formiga.

CAMPANHA DE JUAREZ NO OESTE E NORTE DO PAIS

Os srs. Juarez Távora e Milton Campos, dando prosseguimento a campanha eleitoral, seguirão, hoje, ás 7 horas, em companhia do sr. Jânio Quadros e demais pessoas da sua comitiva, com destino a Mato Grosso, devendo chegar ás 16 horas á cidade de Campo Grande, onde realizarão um comício. O ex-chefe da Casa Militar do Catete visitará ainda as cidades mato-grossenses de Corumbá e Cuiabá, onde pernoitará. Em seguida, percorrerão os municípios de Guiratinga, Anápolis e Goiânia, em Goiás, seguindo dali para as cidades de Ceres e Pôrto Nacional, atingindo Carolina, no Maranhão. Desta cidade maranhense irão até Manaus. Da capital do Amazonas seguirão no dia seguinte para Macapá, devendo comparecer a um comício, no mesmo dia, em Belém do Pará. Desta cidade irão para São Luiz, Maranhão, dali seguindo na mesma data rumo a Parnaíba e Terezina, no Piauí. Finalmente, depois do comício em Floriano, retornarão ao Rio.

CONTRA A PRISÃO DO MAJOR

PÔRTO ALEGRE, 17 (Asp.) — Na sessão de ontem da Assembléia Legislativa, os deputados Milton Dutra e Justino Quintana manifestaram-se contra a prisão do major Pedro Alvarez, em virtude de críticas dirigidas, públicamente, ao general Juarez Távora.

Os dois deputados solicitaram à mesa as providências aconselháveis, e a questão foi encaminhada á Comissão de Constituição e Justiça.

CAMPANHA DE JUSCELINO NO SUL

PÔRTO ALEGRE, 17 (Asp.) — Estêve reunida, ontem, sob a presidência do general Ernesto Dorneles, a Comissão Executiva do Diretório Estadual do PTB, com o principal objetivo de estudar o roteiro da campanha eleitoral dos srs. Juscelino Kubitschek e João Goulart no Estado.

Nada foi resolvido em definitivo, a não ser que a campanha será iniciada em Lajeado, no dia 25 do corrente. A 28, os dois candidatos deverão estar nesta capital, para realização de um comício.

OPINIÕES SÔBRE A ENTREVISTA DE CORDEIRO

RECIFE, 17 (M). A propósito da entrevista do general Cordeiro de Farias, o líder da maioria, deputado Edgard Fernandes, disse:

— Ninguém pode atribuir ao governador Cordeiro de Farias propósito ou formação golpista, ao mesmo tempo em que não conseguiram enquadrá-lo, ainda, os que pretendem dividir o Brasil em dois grupos ou correntes, entre aquêles que a pretexto de antigolpismo querem fugir à tempestade, escondendo a cabeça debaixo das asas ou reconhecendo e justificando todos os erros e falhas do regime pela oposição sistemática em corrigi-los.

Já o presidente da Assembléia, sr. José Francisco, assim se manifestou sôbre aquela entrevista:

— Sou inteiramente solidário com o general. Êle colocou nos têrmos

(Conclui na 10.ª página)

Juscelino responde ao general Lott

Sua posição frente ao Partido Comunista — A entrevista do ministro da Guerra

O sr. Juscelino Kubitschek distribuiu ontem a seguinte nota à imprensa:

"Tomei conhecimento da entrevista concedida ontem a um vespertino pelo general Teixeira Lott, ilustre Ministro da Guerra. Acredito que o general Lott, soldado cuja carreira tem sido assinalada pelo respeito à lei e pelo amor à disciplina, haja sido mal informado quanto à situação política no que se refere à minha candidatura.

Desejo lembrar que há poucos dias, em declarações à imprensa desmenti, de forma categórica e indubitável, que houvesse firmado qualquer pacto com o Partido Comunista. Possivelmente não tomou conhecimento daquele pronunciamento o ilustre titular da Guerra.

A minha vida se tem desenvolvido inspirada pelos princípios cristãos, em cuja defesa me tenho mantido inflexível e vigilante em todos os momentos. Os ilustres Arcebispos do meu Estado já deram o seu definitivo testemunho desta minha fidelidade aos preceitos cuja manutenção constitui a máxima e superior preocupação da nação brasileira, que hoje é a maior nação católica do mundo.

Não admito que o problema social tenha outra solução que não seja aquela preconizada pela doutrina da Igreja.

Que o sr. Ministro da Guerra, em cuja fidelidade à ordem só tenho motivos para crer, esteja pois certo de que recebeu informações que não exprimem a verdade e apenas demonstram que os meus inimigos continuam infatigáveis em seus propósitos de fazer reinar no Brasil uma hora de confusão de consequências imprevisíveis.

Sou um homem que só deu até aqui provas de humildade cristã e de paciência diante das maiores calúnias.

A campanha eleitoral que tenho conduzido se caracterizou até hoje, pelo seu comedimento — já devo ter realizado mais de mil comícios, tratando dos problemas que afligem o nosso país. Se tenho pregado a ordem, a harmonia e o anseio de recuperação pelo trabalho. E em tôdas as regiões só encontrei receptividade para as idéias que defendo e que são as de todo o Brasil sério, amadurecido e disposto a conquistar o seu lugar no mundo.

Sou um homem desarmado, mas como o sr. Ministro da Guerra, não recuarei um passo na defesa da legalidade.

O povo brasileiro é testemunha dos meus propósitos, que são os melhores e mais pacíficos e da minha decisão que é grave, séria e inflexível, de manter-me à altura do papel histórico que me confiou a Providência.

A ENTREVISTA DO MINISTRO DA GUERRA

O general Teixeira Lott, ministro da Guerra, concedeu ontem a "O Globo" a seguinte entrevista:

"— O sentido que se deve dar às minhas palavras — disse-nos o Ministro da Guerra — é, exatamente, aquêle que elas representam. Não há duplo sentido, não há dupla interpretação. Vivemos no Brasil, fazendo parte da mesma comunidade, o que êle sofrer nos afeta diretamente. Nós precisamos acompanhar a evolução dos acontecimentos para tomarmos as medidas necessárias, em tempo oportuno. Nós desejamos — prosseguiu o General Teixeira Lott — que os partidos políticos não venham a criar situações que tornem insolúveis os problemas políticos, porque nós desejamos, acima de tudo, uma solução legal, estritamente legal. Faço absoluta questão de frisar — disse mais o Ministro — que não nos compete dar ditames de conduta. E' preciso que se diga, no entanto, que, na qualidade de Ministro da Guerra, sou um dos responsáveis pela preservação da Lei e da ordem constitucional e, na presente situação, devo manifestar a preocupação de todos nós quando fatos recentes, como êste do apoio do Partido Comunista a dois candidatos e a aceitação por êstes do referido apoio, torna muito mais delicada a situação política brasileira, porque, de acôrdo com a Lei, o Partido Comunista não existe, com o seu próprio nome ou com qualquer outra denominação. Todos devem compenetrar-se de que, na presente situação, é de vital interêsse que não haja perturbações da ordem.

Passando a abordar o importante aspecto da posição das Fôrças Armadas em face das eleições e as possibilidades de fraude que estas apresentem, disse-nos o ministro da Guerra:

— Nós, das Fôrças Armadas, desejamos, a todo transe, que não haja a possibilidade de um clima de hesitações ou de dúvidas a respeito do resultado das eleições. Ainda aí — prosseguiu, respondendo a uma pergunta nossa — caberá à Justiça Eleitoral pronunciar o seu veredicto. O que esperamos, no entanto, é que cada eleitor possa manifestar livremente o seu voto. Eleições, só valem na medida em que a vontade do povo tenha sido expressa com plena liberdade de escolha. Desde que seja possível a um partido criar dificuldades a outros menores, impedindo que os eleitores dêstes venham a depositar na urna a cédula com o nome do candidato do seu agrado, estará perturbado o direito do voto.

Perguntamos ao General Teixeira Lott se esta sua última afirmativa se prendia a fatos que se estariam verificando, ao que S. Exa. nos respondeu:

— Não, mas sabemos que em eleições passadas isto ocorreu. Nas

(Conclui na 3.ª pág.)

NOVAMENTE adiada a votação da cédula oficial

O sr. Croacy de Oliveira apresenta sete emendas com o fito de protelar a sua aplicação

O projeto de lei que institui a cédula oficial nas eleições majoritárias, não foi votado ontem, na Comissão de Justiça, por falta de número. Reunida a turma B, a fim de apreciar alguns projetos de lei, entre os quais o que prorroga até 31 de dezembro de 1957, a Lei do Inquilinato, cujas emendas foram aliás rejeitadas pelo relator, o sr. Oliveira Brito, foi verificada a impossibilidade de se realizar uma sessão plena.

Desta forma ficou adiada para hoje a reunião destinada a apreciar o projeto da cédula oficial.

No entanto o sr. Croacy de Oliveira comunicou ao presidente da comissão que já havia estudado o projeto, no prazo que lhe fôra designado, entregando por isso o processo, com as emendas que julgou necessárias introduzir no projeto, a fim de que sôbre êle não pairasse elva de inconstitucionalidade.

O PARECER

No seu minúsculo parecer o deputado petebista diz que julga necessária e perfeitamente constitucional a adoção da cédula oficial. Não pode ser aceito porém o projeto que tinha em mãos, por permitir a quebra do sigilo do voto, ser inconstitucional e não dispor sôbre o meio de votar em candidatos a cargos eletivos outros que não os previstos no artigo 2.º.

O sr. Croacy de Oliveira entregou o projeto com sete emendas, as quais deixavam entrever claramente o desejo de impossibilitar o emprêgo da cédula oficial, nas próximas eleições.

O GENERAL JUAREZ E O GOLPISMO

Os círculos ligados à candidatura do general Juarez Távora não demonstravam, ontem, maior preocupação em face dos boatos de golpe originados das declarações do general Teixeira Lott. O golpismo, interessado na retirada da candidatura do general Távora, não tem encontrado a menor receptividade por parte do candidato. Êste mantém-se firmemente disposto a levar até ao fim sua campanha, fiel às suas recentes declarações de que a vontade das urnas deve ser respeitada qualquer que seja o vitorioso.

Grupos golpistas, tanto civis como militares, têm feito nesses últimos dias forte pressão para que o general Távora retire a sua candidatura, com o que se abriria um caminho mais fácil para uma solução extralegal. A tôdas essas pressões tem resistido o general, que continua a reafirmar-se empenhado numa solução política e democrática para a sucessão.

Prosseguindo em sua campanha o general Juarez Távora embarca hoje para Manaus.

"VERNISSAGE"

FLEXOR NO MUSEU DE ARTE MODERNA DO RIO

Hoje, às 18 horas, à Rua da Imprensa 16-A.

Pede-se a apresentação de convites

NA CÂMARA DOS DEPUTADOS

NEGADA A LICENÇA PARA O PROCESSO DE CARLOS LACERDA

Apresentado recurso contra a decisão do presidente da mesa — Homenagem à memória de Thomas Mann — Plano preliminar de reforma agrária — Modificado o "quorum" para a convocação extraordinária da Câmara dos Vereadores — Comemoração do 24 de agôsto

Durante a ordem do dia da sessão de ontem, da Câmara dos Deputados, foi submetido à votação o projeto de resolução que concede licença para prosseguir na queixa-crime oferecida contra o sr. Carlos Lacerda. Essa votação, de acôrdo com a prescrição regimental, teve caráter secreto. Comprovada a existência de "quorum", com a presença de 215 deputados, foi feita a chamada nominal. Logo depois se iniciava a apuração, que demorou muito mais do que o normal. Vários líderes se reuniram na mesa, em tôrno do presidente Carlos Luz, dando a impressão de que surgira uma questão de suma importância. Chegou-se a pensar, no plenário, que houvera empate. A bancada udenista já se revelara disposta a atender ao pedido daquele representante, no sentido de votar pela concessão, ponto de vista que era seguido por vários deputados do PTB e alguns do PSD. Esperava-se, assim, uma disputa renhida na votação.

Finalmente, o presidente da Mesa anunciou o seguinte resultado: a favor, 106; contra, 103, e em branco, 6 votos. Assim, a maioria se manifestara pela concessão da licença. Mas a decisão da Mesa não foi essa, tendo o presidente Carlos Luz declarado:

— A Câmara negou a licença, uma vez que não há maioria absoluta dos membros da Casa. Mas há divergência entre os juristas ouvidos por esta presidência. Anunciando esta decisão, quero lembrar que cabe recurso para a Comissão de Justiça.

Valendo-se dessa faculdade, o sr. Divonsir Cortes, do PTB do Paraná, recorreu, imediatamente, àquele órgão da deliberação do presidente, alegando que a Constituição não exigia maioria absoluta, para a concessão da licença.

CONTESTANDO CRITICAS

— Sòmente a mais crassa ignorância de comezinhos problemas de Economia ou requintada má-fé seriam capazes de encontrar, na minha proposição, os interêsses ilegítimos ou privatistas — salientou o sr. Gabriel Passos, durante o expediente, em veemente discurso, às críticas de um vespertino, que o apontara como advogado dos seus próprios interêsses, ao apresentar o projeto que define o que seja "sociedade ou firma brasileira".

O representante udenista, durante o seu discurso, recebeu o apoio em abono de sua honorabilidade de homem público de vida privada inatacável, de tôdas as bancadas, inclusive do líder da maioria, seu adversário em Minas, o deputado Gustavo Capanema.

Justificando, mais uma vez, o seu projeto, afirmou o sr. Gabriel Passos que a definição era necessária, para que, de futuro, ao se concederem franquias a emprêsas nacionais, se soubesse se elas o são realmente.

Confessou-se, a seguir, constrangido por ter que fazer auto-biografia. Lembrou que nascera de uma família pobre, no interior de Minas, nascida de homens que fizeram a Inconfidência e que só viera a conhecer estrangeiros em idade adulta. Isso talvez explicasse o seu temperamento e suas reservas com respeito ao internacionalismo. Mas, nem porisso, deixava de respeitar os que sustentavam tese contrária à sua, quanto aos benefícios na participação indiscriminada no capital estrangeiro, na exploração de nossas riquezas. Frisou que seu projeto fôra suficientemente jus-

(Conclui na 9.ª página)

MAIS EXEMPLOS e menos ameaças

Os militares são minoria e devem respeitar o direito do povo — A palavra do almirante Nelson Noronha

O almirante Nelson Noronha, Inspetor Geral da Marinha, ao deixar aquêle cargo, passando para a reserva remunerada, por fôrça da compulsória, pronunciou um discurso. Entre outras coisas, assinalou o almirante Nelson Noronha:

— O nosso papel é servir o Brasil e não pormos o Brasil a nosso serviço, isto é, de nossas paixões e ambições. Julguemos os homens públicos de nossa Pátria com mais serenidade e justiça, como nós próprios desejamos ser julgados pelos nossos pares e concidadãos. O Brasil precisa mais de exemplos do que ameaças e devemos nos precaver contra os falsos profetas que, conforme está provado, se apresentam como salvadores e terminam por submeter os povos às mais duras opressões.

Depois, acentuou:

— A disciplina é uma condição de sobrevivência das Classes Armadas, mas a dignidade e o bom exemplo também constituem os seus mais robustos alicerces. A Nação não pode estar a mercê das ambições pessoais apoiadas em canhões e baionetas, que nos confiou para sua defesa e não para que nos servíssemos dêles para

(Conclui na 9.ª página)

Fala à imprensa o sr. Jânio Quadros

CONSIDERA A SUA ATITUDE UMA DAS SOLUÇÕES PARA A CRISE

Licenciou-se e foi lutar por uma candidatura junto ao povo — Interpretação de virtudes como garantia de posse — A candidatura Juarez, o golpe e as declarações dos militares — Uma explicação para derrota e parlamentarismo

O sr. Jânio Quadros concedeu, ontem, uma entrevista à imprensa na sede da A.B.I., onde já se encontravam alguns políticos à sua espera, entre os quais o seu secretário de govêrno, sr. Cunha Bueno e o senador Juraci Magalhães.

Depois de uma breve saudação aos jornais, rádio e televisão, declarou que viera ao Rio para comparecer ao comício do candidato Juarez Távora e colocou-se à disposição dos interlocutores. A primeira pergunta foi sôbre a cédula oficial pelo Congresso, em face dos recentes pronunciamentos do ministro da Guerra e até do cardeal D. Jayme de Barros Câmara. Respondeu com outra pergunta:

— Já ocorreu a rejeição da cédula?

Recebendo resposta negativa, prosseguiu:

— A situação do país é delicada. Não há dúvida de que as fôrças sadias do Congresso estão empenhadas na aprovação da cédula oficial. Em tese, acho que a rejeição agravaria a crise. Advirto que as nossas opiniões são puramente pessoais e não se comunicam a outras pessoas.

UMA SOLUÇÃO PARA A CRISE

Perguntado se via outra solução para a crise, deu uma explicação que voltaria mais tarde a repetir, depois de ressalvar que seria um atrevimento aparecer com fórmulas mágicas para a solução do problema sucessório e a consolidação do regime. De fato, o sr. Jânio Quadros, modestamente, não apresentou uma solução, mas citou o seu próprio exemplo: como governador do Estado, preferiu licenciar-se, sem vencimentos, para lutar por uma candidatura que descreveu como de alto padrão moral, capaz de assegurar as instituições e o primado [illegible] da democracia.

Adiante, explicou melhor:

— O remédio é o que a minha atitude parece indicar; porque — acho — alistado numa bandeira que é positivamente contra a deformação do regime. O que devemos é reagir contra os que nos conduziram a esta angústia.

E prosseguiu afirmando que já venceu duas revoluções pelo voto, quando foi eleito para a Prefeitura de São Paulo e para governador do Estado. De modo que:

— Eis aí a única maneira que distingo de vir consolidar-se a democracia, restabelecendo no povo a confiança e o respeito às instituições.

VIRTUDES PARA GARANTIA DA POSSE

A pergunta seguinte foi a de se concordaria em que o presidente eleito deva ser empossado, qualquer que seja e em qualquer condição. Respondeu:

— Entendo que democracia e decência, democracia e honradez, democracia e justiça são sinônimos. Para que um candidato possa representar o regime, possa significá-lo — e então se incorporam nêle os direitos e as prerrogativas em que o regime implica — deve apresentar aquelas condições a que me referi, como da essência e do próprio regime. Se tal não sucede, estamos na presença de uma deformação democrática, de uma corruptela democrática.

Para o leitor menos avisado na dialética do sr. Jânio Quadros, queremos explicar que, na sua opinião, o futuro presidente, para tomar posse, deve ser decente, honrado e justo. Em caso contrário, a democracia estará corrompida, deformada. O sr. [illegible] julgou para a competência privativa dos partidos políticos no lançamento das candidaturas e disse que tinha de esperar por êles. Foi acusado até de esperar demais. Entretanto, contraiu uma dívida com a sua própria consciência quando verificou o modêlo de virtudes que é o sr. Juarez Távora.

Indagado sôbre o que achava da campanha do general Juarez Távora, respondeu:

— Apoteótica, espetacular, inacreditável.

Estas coisas disse com ênfase e frisando bem as palavras, para depois acrescentar que está acostumado a sentir o entusiasmo do povo:

— Já fiz duas revoluções pelo voto e acredito que agora ocorrerá a mesma coisa.

Falou dêsse "entusiasmo contagiante que se transforma em febre" e manifestou que "todos os sintomas daquelas duas rebeliões populares estão presentes na atual campanha do general Juarez do Nascimento Távora". Mencionou que a certeza da vitória adquiriu visitando o nordeste e o sul do país. Como já garantiu que o candidato também ganhará em São Paulo, a sua vitória será total.

Convidado duas vêzes a externar opiniões do general Juarez Távora, respondeu que não tinha autoridade para falar em seu nome, no que tange à posse de qualquer candidato eleito. E afirmou que não acreditava na informação de ter o general solicitado votação dos comunistas.

O GOLPE E AS DECLARAÇÕES MILITARES

Perguntaram-lhe secamente se acreditava no golpe. Respondeu:

— Estou como o espanhol que não

(Conclui na 2.ª página)

ANUNCIADAS E DESMENTIDAS EM SÃO PAULO

cambial

Pela importância da matéria e pelas repercussões que terá forçosamente na nossa economia, temos nos ocupado, por várias vêzes da propalada reforma cambial.

Na secção "Economia e Finanças", damos hoje as bases em que a mesma seria levada a efeito, segundo uma das versões, dado que existe em mãos do ministro da Fazenda mais de um projeto, sem que haja certeza sôbre qual dêles virá a ser adotado fina mente. Ou se de todos êles o ministro não imporá o projeto realmente a vigorar.

Em São Paulo, no entanto, revelou-se ontem, pormenorizadamente e com visos de verdade, a versão a que demos guarida. A divulgação da notícia bastou para que se reunissem o Centro e a Federação das Indústrias, às quais o sr. Antônio Devisati, presidente das duas entidades, comunicou que tomara conhecimento das notícias divulgadas pela imprensa, informando sôbre as bases em que iria processar-se a reforma cambial do país, a efetivar-se dentro de poucos dias. Dada a excepcional importância do assunto, a Federação e Centro das Indústrias procuraram imediatamente informações seguras junto ao govêrno da República.

"O ministro da Fazenda havia assegurado aos representantes das classes produtoras que não tomaria uma providência dessa ordem sem antes ouvi-las. A Federação e Centro, que estão estudando com o mais vivo interêsse a matéria, o ministro da Fazenda autorizou desmentir as informações divulgadas, e que tanta repercussão tiveram em nossos círculos econômicos e financeiros, reafirmando o seu propósito, de tão logo o projeto esteja pronto, ouvir as classes produtoras".

O GUANDU JÁ FORNECE 86 MILHÕES DE LITROS DE ÁGUA DIÁRIOS

Será um ponto de atração turística — O Vogue vai ser demolido — Declarações do prefeito Alim Pedro

O sr. Alim Pedro voltou ontem a visitar as obras da adutora do Rio Guandu, desta vez para examinar a ligação provisória que desde o dia 11 do corrente está fornecendo à população mais 86 milhões de litros dágua diários, quantidade que a partir de amanhã será aumentada para 120 milhões.

Mais tarde, falando aos jornalistas, o prefeito chamou a atenção para a época de estiagem que estamos atravessando e que, embora com a temperatura mais baixa que o normal, tem sido inteiramente séca, isto é, sem chuvas. Tal circunstância, esclarece o prefeito, teria as mais desagradáveis conseqüências se não houvesse sido providenciado a tempo aquêle ponderável reforço no abastecimento dágua.

Disse ainda que, dado o caráter monumental das obras do Guandu, pretende iniciar dentro em breve obras de urbanização para tornar o local um ponto de atração turística. Acrescentou também ser seu pensamento conseguir transporte gratuito para o Guandu, a fim de que a população possa ver e melhor julgar os esforços da Prefeitura para solucionar a crise do abastecimento dágua e ainda verificar como está sendo empregado o dinheiro de suas contribuições para os cofres da municipalidade.

O VOGUE VAI SER DEMOLIDO

Inquirido sôbre o destino do prédio incendiado onde até poucos dias funcionava o Vogue, respondeu o sr. Alim Pedro que, em face do laudo da engenharia municipal, o mesmo não está em condições de ser reconstruído. Deverá ser demolido para a concretização do projeto urbanístico de prolongar a Avenida Princesa Isabel até a Avenida Atlântica, projeto êsse aprovado há vários anos e que para evitar a sua caducidade teve que ser revigorado ao tempo em que o sr. Alim Pedro era o secretário de Viação do prefeito João Carlos Vital.

ADEMAR DE BARROS E OS PECULATOS

Interrogatório do acusado amanhã em São Paulo

SÃO PAULO, 17. (M.). O sr. Cesar Salgado, procurador-geral da Justiça do Estado está redigindo o parecer sôbre o processo que lhe foi enviado pelo Tribunal de Alçada, contra o sr. Ademar de Barros, acusado de crime de calúnia, injúria e difamação. Sexta-feira última, a defesa do candidato pessepista à presidência da República alegou que o crime é matéria eleitoral, devendo ser julgada pela Justiça Eleitoral. Os autos foram enviados ao procurador-geral da Justiça, devendo êste remeter seu parecer hoje ou amanhã pela manhã, ao Tribunal de Alçada. Espera-se que sexta-feira próxima, na reunião da Primeira Câmara, seja julgado o processo.

Para amanhã, está marcado o interrogatório de diversas testemunhas, entre as quais os srs. Sinésio Rocha e Erlindo Salzano, para depor no caso dos "Chevrolets", no qual o sr. Ademar de Barros é acusado de peculato.

Depois de amanhã, sexta-feira, o sr. Ademar de Barros deverá ser interrogado pelo desembargador Laurindo Minhoto Júnior, no caso dos caminhões da Fôrça Pública.

DIRETOR
M. PAULO FILHO
Avenida Gomes Freire, 471

REDATOR-CHEFE
ANTONIO CALLADO

Correio da Manhã

SUPERINTENDENTE
JOSÉ V. PORTINHO

N. 13.140 — ANO LV

2º Caderno — Rio de Janeiro, Quinta-feira, 18 de Agôsto de 1955

GERENTE
ALINIO DE SALLES

Pacheco é um valor novo do futebol carioca. Durante muito tempo atuou no América, entre os aspirantes. Não teve oportunidade e preferiu o Bonsucesso. A troca só lhe trouxe benefício, pois viu seu nome projetado no cenário esportivo da cidade como um centro-médio de ótimas qualidades.

O ataque do Bonsucesso surpreendeu a todos, pelo número de tentos marcados sôbre a defesa do Botafogo, que, pelo sistema que adota, é, pelo menos técnicamente, difícil de vazar. Eis o quinteto. Da esquerda para a direita: Milton, Geraldo, Jair, Nilo e Walter

Não valeu a tabela da Federação:

A COFAP interveio

Geral: 8 cruzeiros
Arquibancada: 25 cruzeiros

A COFAP não aceitou a tabela de preços elaborada pela Assembléia Geral da Federação Metropolitana de Futebol. Tanto assim que os srs. Abellard França, presidente da entidade guanabarina e José Alves de Morais, representante do Flamengo, mantiveram ontem, à tarde, entendimentos com o sr. Américo Pacheco de Carvalho, e, no ensejo, ficou decidido que os ingressos passarão a ser cobrados, a partir da próxima rodada do certame carioca, obedecendo às seguintes bases: entradas para militares, Cr$ 4,00; gerais, Cr$ 8,00; arquibancadas, Cr$ 25,00; cadeiras, Cr$ 80,00.

De acôrdo com essa resolução os ingressos de militares tiveram uma redução de Cr$ 4,00; as gerais Cr$ 7,00; arquibancadas Cr$ 5,00; da Tabela apresentada pela F.M.F.

As cadeiras para os jogos realizados fora do Maracanã foram aumentadas, todavia, em Cr$ 10,00.

Uma vez acertado os pontos de vista com a COFAP, o sr. Abellard França chegou mesmo a convocar uma reunião do Conselho Arbitral para hoje, às 12 horas. Mas após consultar os clubes, todos se mostraram acordes em aceitar o novo tabelamento e assim o assunto ficou praticamente encerrado.

PIRILO EM DUAS FRASES COMPAROU DOIS SISTEMAS:

"O FLAMENGO ATACA COM SEIS..."
"E' muito mais fácil ganhar do Botafogo"

Parece mentira, mas o Bonsucesso é líder invicto, e já passou por dois grandes: é, portanto, o líder mais convincente... — O tamanho do Maracanã não atrapalha; o gramado do Bangu é maior e mais fofo (Pirilo) — Movimento de arqueiros: Julião contundido, Humberto a postos, Antoninho, português, em experiência

Revela-se um novo Sylvio Pacheco: centromédio

O Bonsucesso parecia, ontem, clube grande. Fotógrafos, repórteres radiofônicos, assistência, diretor passeando na pista. No semblante de todos uma alegria rara: a liderança invicta, a perspectiva de uma boa renda para o jôgo com o Flamengo.

O menos impressionado com o êxito rubroanil, o mais entregue à rotina, de gestos iguais, sorriso idêntico, o Sílvio Pirilo. Deixou a bola de lado, quando lhe perguntamos se o Flamengo seria mais difícil que o Botafogo:

— Mas claro! O Flamengo é time difícil de ser vencido. Ataca com seis e não dá chance ao adversário. Contra o Botafogo, não. Com três na linha para marcar, e com liberdade de movimento para construir jogadas, tudo fica mais fácil.

— E o campo Pirilo? O pequeno não é melhor?

— Não é não. Ao contrário. Desde que abandonamos o "ferrôlho" preferimos gramados de dimensões maiores. Você não viu contra o Bangu? Pois o gramado de Moça Bonita se não me engano ainda é maior que o do Maracanã.

— E qual o sistema que você adota atualmente?

— O que muitos quadros estão adotando: uma variação clássica do WM, o 4-2-4. Bàsicamente seria igual ao Flamengo. Onde êles têm Tomires, Jadir, Pavão e Jordan, eu tenho Bibi, Gonçalo, Pacheco e Paulo. O trabalho de Dequinha e Rubens, é feito entre nós pelo Décio, um ótimo elemento por sinal, e o Jair. Aliás, também o América adota êste modo. Apenas os rubros estabelecem um sistema de rodízio na cobertura, um tanto diferente.

E continuou, Pirilo:

— Há uma retificação a fazer ao que lhe disse minutos antes. Tenho algum mêdo do Maracanã, sim. Da torcida. Muitos dos meus rapazes são inexperientes. E' o caso do Jair, por exemplo. Bom valor. Joga "fino", e se eu entendo alguma coisa de futebol, prevejo para êle um futuro de craque. Acontece, porém, que saiu há pouco do juvenil. Não tem experiência, e não sei como reagirá ante um estádio daqueles, lotado, com a torcida do Flamengo em grande dia...

Perguntamos a Pirilo, como os jogadores encaravam a privilegiada situação:

— Contentes. Vão lutar muito para mantê-la. Aliás é só o que podem prometer. E é muito.

Foi quando Sílvio Pacheco cortou a conversa:

— E' mesmo. Parece mentira mas o Bonsucesso é líder invicto e já passou por dois grandes. Por isto mesmo é o líder mais convincente. Os outros só ganharam pequenos, do nosso tamanho...

Uma explicação: O Sílvio Pacheco a que nos referimos é o centromédio do Bonsucesso, que assim se chama, também.

O TREINO

A prática realizada em dois tempos de 30 minutos, foi bastante proveitosa para as observações de Silvio Pirilo.

No primeiro tempo os titulares jogaram contra os reservas vencendo de 2x0, gols de Geraldo, de passes de Milton.

No segundo tempo, a equipe principal lutou contra os aspirantes terminando a prática sem vencedor, com o empate de 0x0.

OS QUADROS

Os quadros treinaram com as seguintes formações:

TITULARES: Humberto; Bibi e Gonçalo; Décio, Pacheco e Paulo; Milton, Geraldo, Walter, Jair e Nilo.

ASPIRANTES: Helio, Nico e Mauro; Tião, Waldemar e Maurício; Nobre, Helio, Naval, Azulão e Joãozinho.

Nos reservas atuaram vários elementos em experiência no clube, entre os quais Antoninho, chegado há pouco de Portugal e que tentará a sorte no Bonsucesso.

OS CONTUNDIDOS

O goleiro Julião contundiu-se no jôgo com o Botafogo na mão esquerda, por isso foi poupado da prática. Seu substituto eventual, Humberto, estêve a postos treinando com desenvoltura.

O goleiro titular, porém, deverá atuar contra o Flamengo. Será o

(Continua na 2ª página)

Pirilo considera o Flamengo adversário muito mais perigoso, sem têrmo de comparação mesmo com o Botafogo. No flagrante de cima, o treinador rubroanil é visto com o goleiro suplente Humberto. Na foto abaixo, Julião, outro que saiu do América, embora contundido, deve jogar domingo.

PROBLEMAS na Seleção Paulista

Tite e Maurinho contundidos

S. PAULO, 17 (Sport Press) — Os jogadores Maurinho, do São Paulo e Tite, do Santos, se encontram contundidos e estão ameaçados de não integrar o selecionado bandeirante que viajará no próximo domingo para Montevidéu.

Os referidos jogadores deverão ser examinados pelo dr. Sergio Blumer Bastos, médico da seleção.

Confirmando-se a ausência de ambos, seriam convocados Alfredinho, do Santos e Claudio, do Corinthians.

SÁBADO, O TREINO

S. PAULO, 17 (Asp.). O selecionado bandeirante que enfrentará os uruguaios, em Montevidéu, fará apenas um ensaio de conjunto no próximo sábado, no Estádio do Pacaembu. Era pensamento do técnico Brandão fazer pelo menos dois treinos, mas devido à preca-

(Continua na 2.ª pág.)

OS INGRESSOS em São Paulo não serão aumentados

SÃO PAULO, 17 (M.) — A propósito do aumento de preços dos ingressos, verificado no Rio esta semana, após movimentada reunião realizada pelo Botafogo, a reportagem procurou saber como os dirigentes paulistas haviam recebido a medida.

E ninguém melhor que o presidente da Federação Paulista de Futebol, deputado Mendonça Falcão, para um esclarecimento a respeito. Ouvido pela Agência Nacional o conhecido desportista adiantou:

"Recebemos normalmente a medida que vem de ser adotada pelos clubes cariocas, pois em face do crescente aumento do custo de vida, os clubes brasileiros estão realmente em dificuldades".

Mais adiante:

"Posso adiantar, todavia, que em São Paulo não estamos pensando em novo aumento por uma razão muito simples: na temporada passada as arquibancadas eram cobradas a razão de 20 cruzeiros e as populares, a 10 cruzeiros. Para o Campeonato de 1955 tivemos um pequeno aumento apenas para os ingressos das arquibancadas, agora custando 30 cruzeiros. As populares, porém, não sofreram e não vão sofrer qualquer alteração". E concluiu:

"Os clubes paulistas e a própria Federação não pensam em qualquer nova majoração. Para os jogos a serem realizados no Estádio do Pacaembu, posso adiantar, como novidade, que estamos estudando um convênio com a Prefeitura para que possamos, quando necessário, aumentar os preços das numeradas ou mesmo das arquibancadas, quando o convênio for aprovado, mas as populares não serão atingidas".

RUSSO NÃO CONTA com a suspensão

Telê treinou os dois tempos no time titular

Bom, o exercício do Fluminense — Robson de volta às atividades

Observando o programa habitual dos preparativos semanais, o Fluminense realizou ontem o seu primeiro exercício coletivo, preparando-se para o "match" de domingo próximo, contra o Madureira, a ser realizado nas Laranjeiras. Com a exceção de Pindaro, ainda contundido, todos os profissionais estavam presentes e participaram da prática, inclusive Robson, que, perfeitamente curado, deverá voltar à atividade no treino de amanhã já que ontem sòmente assistiu aos exercícios realizados.

TELÊ NA EQUIPE TITULAR

Para a surprêsa de todos, Russo manteve Telê na equipe titular durante os dois tempos do treino, como se não contasse com a suspensão do ponteiro expulso por jôgo violento na última rodada. E, com efeito, Russo declarou à reportagem, que não acredita na punição extrema do seu pupilo, uma vez que a falta por êle praticada não chegou a ter a gravidade que justificasse a suspensão.

VELUDO REVEZOU COM CASTILHO

Mais uma vez, os dois goleiros considerados como efetivos do Fluminense revezaram no arco titular, ou melhor, na meta do adversário da equipe efetiva, lugar onde ficam comumente os "keepers" que precisam treinamento mais forte. No primeiro tempo, coube a Castilho defender o goal dos reservas e, no segundo, o cargo passou para Veludo. Ambos demonstraram possuir magnífica forma técnica e física, sendo dado a "alta" definitiva para Veludo pelo Dep. Médico do clube.

NA HAVERÁ MODIFICAÇÕES

Em princípio, o técnico Russo não pretende promover nenhuma modificação na equipe que atuou domingo último. Sòmente no caso de Telê ser mesmo suspenso, é que o treinador tricolor ver-se-á na obrigação de colocar outro extrema direita no time. Êste será, então uma surprêsa: não mais pensa Russo no reserva automática de Telê, que seria Miguel, mas sim em Paulinho, o atacante mirim, revelação do Fluminense.

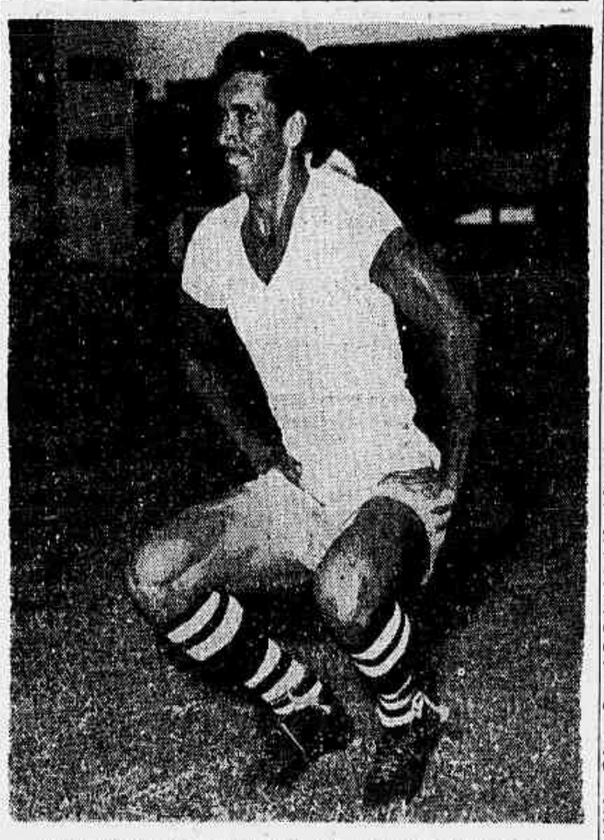

Nilton Santos está contundido. E' mais um problema para o Botafogo.

NOVO DESFALQUE ameaça o Botafogo

Santos torceu o pé no treino de ontem — Rubens será seu substituto — João Carlos e Gato incluídos na equipe

O Botafogo realizou, na manhã de ontem o seu primeiro coletivo ao curso dos preparativos para o encontro com o Olaria. Lugano, ora em Buenos Aires, estava ausente do exercício, sendo o seu lugar ocupado por Amaury, quem deverá jogar domingo, caso o keeper argentino não volte a tempo.

SANTOS TORCEU O TORNOZELO

Além da falta de Lugano, está, agora, o Botafogo na infeliz expectativa de precisar contar com outro desfalque para domingo: Santos torceu o tornozelo durante o exercício, abandonando a prática, mal iniciado o segundo tempo. Num choque casual com o ponteiro Neivaldo, Nilton Santos caiu e, ao levantar-se, sentiu fortes dores, abandonando imediatamente o campo. Examinado pelo médico Dr. Santamaria, o jogador seguiu, então, para sua residência, onde ficou em repouso absoluto, com sacos de gêlo no pé contundido.

VAI À RADIOGRAFIA

Esta manhã, Santos voltará ao Botafogo para novo exame e em seguida, será encaminhado à radiografia, a fim de verificar a extensão da sua contusão. Até ontem à noite, o consagrado craque estava sem poder andar e continuando a sentir dôres no local atingido. Falando à reportagem, declarou que, pelo que sente, dificilmente poderá jogar domingo.

PROPOSTA DO BOTAFOGO AO ATACANTE MARINHO

RECIFE, 17 (Asp.). O atacante Marinho, que regressou segunda-

(Continua na 2.ª pág.)

VENCEU O SÃO PAULO

SÃO PAULO, 17. (S. P.). Em prosseguimento ao Campeonato Paulista preliaram na noite de ontem as equipes do São Paulo e do XV de Novembro de Piracicaba cabendo a vitória ao tricolor paulista por 3 x 0. O primeiro terminou 1 x 0, "goal" de Zezinho. No período final Turcão converteu duas penalidades máximas assinaladas pelo árbitro da partida sr. Mário Viana, completando o escore de 3 x 0.

Renda Cr$ 318.485,00.

VITÓRIA DO SANTA CRUZ

RECIFE, 17. (S. P.). Iniciando o returno do Campeonato Pernambucano, o Santa Cruz derrotou o Ibis por dois a um. Os "goals" de vencedor foram feitos por Marinho, ex-tricolor e Luiz Marino. O tento do vencido foi assinalado por Carioca.

Outras notícias de Esporte na 2.ª página

TINTAS PROBAL
Tels.: 52-2509 - 52-0488

NOVA PROVA em disputa do Troféu "Correio da Manhã"

Continua o desenrolar do Campeonato da Classe Carioca – "Arpoador" e "Pinochio" os favoritos

No próximo domingo, num triângulo em águas do Flamengo, com partida programada para às 14 horas, terá lugar a 6a. regata do VI Campeonato da Associação de Veleiros da Classe Carioca.

Com esta prova estará praticamente decidido o campeonato de 1955, possivelmente em favor do "Arpoador" de Jorge Carneiro ou do "Pinocchio" de Manoel Simões, de vez que ambos, nesta penúltima regata, repartem a liderança com 70,25 pontos. Em segundo lugar, também igualados os iates "Jacuí" de Otavio Botafogo e "Pinguim" de Evaldo Cunha, ambos com 67,25 pontos, portanto 3 atrás dos líderes, o que faz com que ambos aguardem um improvável insucesso dos dois primeiros, única hipótese para um dêles levantar o atual campeonato.

Na categoria "B", deverão lu-

(Continua na 2.ª pág.)

Na Gávea: poupado Paulinho

Sexta-feira, possìvelmente, o retôrno de Rubens a equipe — 3 x 3, resultado do treino – Servílio ainda à margem

O Flamengo levou a efeito ontem à tarde, no estádio da Gávea, o primeiro treino de conjunto da semana rubronegra. Os profissionais rubronegros durante a prática, que teve a duração de noventa minutos, empregaram-se com grande disposição, no firme propósito de apurarem a forma ao máximo para cumprirem uma grande exibição domingo.

POUPADO PAULINHO

Em virtude de não se encontrar em condições físicas ideais, Paulinho não tomou parte no exercício. No seu lugar treinou Nabor, jogador maranhense, há pouco contratado.

O estado do profissional campista não inspira maiores cuidados, tanto assim, que a sua presença no apronto, sexta-feira, é um assunto decidido.

POSSIVELMENTE SEXTA-FEIRA: O RETÔRNO DE RUBENS

Rubens, conforme o previsto, não participou do coletivo de ontem. Entretanto, a sua volta ao quadro possìvelmente ocorrerá no ensaio de amanhã tendo em vista a rapidez com que vem se recuperando.

Quanto à sua escalação para o encontro com os leopoldinenses, dependerá da maneira como se portar no treino, caso nêle intervenha, é claro.

Se não positivar condições físicas cem por cento boas, Fleitas Solich manterá Paulinho na meia-direita, tendo em vista o seu bom desempenho na peleja com o Madureira.

SERVÍLIO CONTINUARA' À MARGEM

Enquanto existem possibilidades, no que concerne a Rubens, o mesmo não sucede em relação a Servílio. O médio bandeirante ainda não se refez da calcificação que o atingiu no tornozêlo-esquerdo, portanto, está inteiramente fora das cogitações da direção técnica rubronegra.

TRÊS A TRÊS, O RESULTADO DA PRÁTICA

O treino dos bicampeões cariocas durou noventa minutos, como de costume, tendo os titulares dado combate aos aspirantes. Os dois conjuntos trabalharam com extraordinária disposição, tendo o equilíbrio sido a característica do ensaio, traduzido com fidelidade com o resultado registrado — 3 x 3. Indio, Evaristo e Zagalo foram os goleadores dos efetivos, cabendo a Esquerdinha (2) e Benitez, a autoria dos tentos dos aspirantes.

A FORMAÇÃO DOS QUADROS

As equipes exercitaram-se assim formadas: *Titulares* — Chamorro (Ari); Tomires e Pavão; Jadir, Dequinha e Jordan; Joel, Nabor, Indio, Evaristo e Zagalo. *Aspirantes* — Garcia; Joubel e Jorge David; Milton, Luiz Roberto e Walter; Babá, Duca, Henrique, Benitez e Esquerdinha.

INDICIADO OLAVO por dupla agressão

O auditor do Tribunal de Justiça Desportiva da Federação Metropolitana de Futebol indiciou para julgamento, amanhã, os seguintes jogadores:

FLUMINENSE — Telê, por agressão a adversário; Vitor, Osvaldo e Bassu, todos por jôgo brusco, estando o último também acusado por desrespeito ao juiz da partida;

OLARIA — Olavo, por agressão a adversário e ofensa física ao juiz em campo; Arlindo, jôgo brusco;
BOTAFOGO — Braz, jôgo brusco;
AMÉRICA — Ivan, desrespeito;
CANTO DO RIO — Zequinha, jôgo brusco;
PORTUGUESA — Albino e Tião, jôgo brusco;
SÃO CRISTÓVÃO — Osmindo, jôgo brusco;
BANGU — Zé Alves, jôgo brusco;
MADUREIRA — Nilo, desrespeito;
FLAMENGO — Paulinho, desrespeito.

Os clubes Flamengo, Madureira e São Cristóvão serão julgados por atraso de jôgo e o auxiliar de árbitro, José Carvalho de Miranda por não ter comparecido em campo à hora marcada.

ENSINO

CONTRA O PROJETO 474 OS ESTUDANTES DE ARQUITETURA

Entrega de manifesto à Comissão de Cultura e Ensino da Câmara

Estudantes de Arquitetura, ontem, na Câmara dos Deputados

Os estudantes de Arquitetura voltaram ontem a manifestar-se contra o projeto 474, que concede, aos concluintes dos cursos de Belas Artes, ou equiparados, não possuidores do curso científico, o direito de inscrição nos concursos de habilitação às Faculdades de Arquitetura. Grande número de acadêmicos estêve na Câmara dos Deputados tendo ali feito entrega, aos membros da Comissão de Ensino e Cultura, cópias do manifesto em que protestam vivamente contra o projeto. Os manifestantes palestraram longamente com os representantes do povo aos quais explicaram danos que a aprovação do projeto traria ao ensino, aos alunos das Escolas de Arquitetura e, até mesmo, aos próprios alunos das Belas Artes.

A proposição — adiantaram — membros da Comissão de Ensino ficaria na sombra se alguém não houvesse tido, dela, conhecimento através do noticiário da Voz do Brasil. Foi êsse noticiário que alertou os alunos, pondo-os em atitude de alerta.

A exposição foi bem recebida pelos membros da Comissão de Ensino e Cultura da Câmara dos Deputados, que prometeram estudar o assunto.

NOTICIARIO

A FACULDADE FLUMINENSE DE MEDICINA E AS COMEMORAÇÕES DE SEU TRIGÉSIMO ANIVERSÁRIO DE FUNDAÇÃO

A Associação Atlética Rubens de Siqueira, da Faculdade Fluminense de Medicina, associando-se às comemorações do trigésimo aniversário de fundação daquele instituto universitário, programou uma competição esportiva — a Quadri-Méd. Nacional — em que as quatro Faculdades — Fluminense de Medicina, campeã da 1.ª Inter-Méd. Nacional; Nacional de Medicina, 3.ª colocada na 1.ª Inter-Méd. Nacional; Ciências Médicas e Medicina e Cirurgia do Rio de Janeiro — tomarão parte nas diversas provas que se farão realizar. O torneio constará de jogos de futebol, basquete, volei, tênis de mesa e tênis. Seus promotores esperam que todos os alunos se associem às comemorações do trigésimo aniversário de fundação da Faculdade Fluminense de Medicina, comparecendo e incentivando seus atletas de modo a que a competição se transforme em festa de congraçamento e aproximação entre estudantes de medicina.

Em nota enviada aos jornais, o acadêmico Mauricio Aliman, que nas horas vagas faz o jornalista, lembrar que a Associação Atlética Rubens de Siqueira confia em seus atletas, esperando a direção que todos os acadêmicos integrantes das equipes não faltem aos treinos e competições que se farão realizar.

ARQUITETURA

Provas

Curso de Urbanismo Evolução Urbana — O prof. Adalberto Szilard, comunica aos alunos do primeiro ano do curso que no dia 23 às 10 horas será explicada a Matéria da prova Mensal, que se realizará no dia 24 às 10 horas. Aos alunos do segundo ano idem, aula de explicação dia 23 às 8 horas, e prova mensal do dia 24 às 8 horas.

Grandes Composições de Arquitetura — Terá início a 2a. chamada da 1a. P.P. no dia 22 do corrente mês às 8 horas.

Curso de Urbanismo — As aulas do curso de urbanismo (1) e 2.º ano estão funcionando regularmente nos horários fixados no quadro oficial da Faculdade — A Secretaria chama a atenção dos senhores alunos para a frequência às aulas que estão sendo anotado em pauta para os efeitos da contagem da frequência.

Evolução Urbana — O prof. Adalberto Szilard já está dando as aulas a partir de 8 horas às 3as. feiras, aguardem publicação do horário para o segundo ano de Urbanismo para tratarmos do horário de aulas para 1955/56 e, outros assuntos de interêsse da turma na próxima 2a. feira às 10 horas.

Cadeira de Técnica Sanitária — Primeiro ano, prof. dr. Paulo Sá comunica que já iniciou as aulas em suas cadeiras obedecendo o seguinte horário 2a. e 4a. feiras às 9 horas.

Técnica Sanitária — O prof. dr. Paulo Sá, fará a aquição das provas no seu escritório à Rua Almirante Barroso, 54, 15.º andar, em dia a ser tratado com o dr. Durval.

Materiais de Construção Estudo do Solo — Pedimos aos senhores representante da turma para recolherem o último relatório aula prática. Peço especial favor de relacionar o nome dos alunos em papel almaço e por turma de aula prática. Entregar ao assistente Arquiteto Nelson Machado no laboratório ou deixar na secretaria da Escola para ser entregue ao referido.

Materiais de Construção Solo e Estudo — Visita à Fábrica de Azulejos e Louças Sanitárias, Klabin Irmãos. A última turma fará a visita no dia 23, 3a. feira. Os alunos deverão estar às 14 horas na Fábrica situada à Av. Suburbana, 5.472, em Del Castilho. Condução na Pra- [illegible] Peçanha.

Trabalhos da Cadeira — O último relatório sôbre ensaio de qualidade deverá ser entregue ao representante da turma.

Terceiro ano - 2a. chamada — Será realizada no dia 22 de agôsto, 2a. feira, às 8 horas .. segunda chamada da cadeira de Técnica da Construção Topográfica.

T. P. dos planos das cidades — A defesa da prova escrita será realizada hoje, 5a. feira, dia 18 às 10 horas, com o prof. Helio Modesto.

Horário para o 2.º ano do Curso de Urbanismo da F. N. A. U. Brasil — Organização Social, 2as., 4as. e 6as. feiras, às 9 horas; Administração Municipal, 2as. e 6as. feiras de 10 às 11 horas; Arquitetura Paisagística, 4as. de 10 às 12 horas; Arquitetura Paisagística, 6as de 9 às 12 horas; T. P. dos planos das Cidades, 3as. e 5as. de 10 às 12 horas; Evolução Urbanismo, 3as. e 5as. feiras de 8 horas às 10 hs.; Prova Oral dia 24 às 9 horas, segunda época, Prova escrita, dia 22 às 9 horas; Prova Oral 21 às 9 horas; Organização Social das cidades — A defesa dos trabalhos será feita na próxima segunda-feira, às 8 horas na sala de Urbanismo da Faculdade, devendo comparecer todos os alunos.

Conferência — Será realizada dia 23 do corrente às 10 horas, na Faculdade Nacional de Arquitetura a conferência inédita do prof. Malba Tahan sôbre o tema: "A Arquitetura Racional dos Irracionais". Esta conferência promete ser bastante atraente, não só pelo sabor do tema escolhido, como também pelos dotes pessoais do conferencista e ainda por ser ilustrada, durante sua realização por dois alunos da Faculdade.

A conferência compõe-se dos seguintes capítulos: Os irracionais que fazem arquitetura — Uma casa feita de espumas — O eremita em casa alheia — O problema das abelhas — A geometria das aranhas — Os ninhos em balanço — As casas dos moluscos — A engenharia das formigas — O João de Barro e os seus apartamentos — Os peixes construtores — O castor e a sua técnica — As borboletas e os casulos — O João Congo e a defesa aérea.

Comissão contra o Projeto 474-55 — Em Assembléia-Geral dos alunos realizada na Faculdade Nacional de Arquitetura da U. B. dia 16.8.55, foi designada a seguinte comissão encarregada de encabeçar o movimento dos alunos da F. N. A. contra o projeto 474/55.

Quinto ano — Antônio Antunes Barreto; Quarto ano — Francisco Salvador Resaffi; Terceiro ano — Alvaro Machado; Segundo ano — Rubem Lara Richter; e Primeiro ano — Eduardo de Lipkowski Locht.

Os representantes do D. A. na União Metropolitana de Estudantes, Diretório Central de Estudantes bem como o presidente do Diretório Acadêmico.

Aniversário — O Diretório Acadêmico está elaborando um grande programa por ocasião da comemoração do primeiro decênio da Faculdade Nacional de Arquitetura da U.B. a realizar-se em 31 do corrente mês.

Mecânica — Os trabalhos de Mecânica Racional Grafostática do ano letivo se encontram no D. A. à disposição dos interessados, das 9 às 12 horas.

Exposição de Fotografias de Viagem a Ouro Prêto — Acham-se expostas no quadro de aviso, as fotografias referentes a excursão do quarto ano as cidades de Ouro Prêto e Belo Horizonte. Os interessados em pedido de cópias deverão falar com o coelga Trica do quarto ano.

Maquete — O Diretório Acadêmico pretende dar início a um curso de maquete na F. N. A.-U.B. os colegas interessados devem procurar a secretaria do D. A. e fazerem suas inscrições.

Departamento de Apostilas — Encontram-se à venda no D. A. as seguintes apostilas: Madeiras, Utilização e Representação de Maderias, Edifícios Escolares, Sombras, Mecânica, Perspectiva, Teoria de Arquitetura, Côres e Tintas, Composição Decorativa, Cálculo Gráfico, Tetestes de Concreto, Sistemas Estrturais, Problemas de Física, Tabelas de Nadal, Tabelas Omega, Tabelas de Higiene, Arquitetura no Brasil, Topografia, Piauí e sua Arquitetura, Economia Política, Trabalho Prático de Higiene da Habitação, Concreto Armado, Detalhe de Janela de Guilhotina, Gráfica de [illegible] Século XVII Brasileiro.

Departamento de Assistência — Exame radiológico e pulmonar os cartões de apresentação junto ao Núcleo Profilático se acham na secretaria do D. A. à disposição dos interessados inteiramente grátis.

ENGENHARIA

Provas

Chamado ao Arquivo — Nicolau Ppoff, Serge Mario Fonseca, Francisco de Carvalho Muller, Ulisses Barbosa Lima, Hugo Roberto Delfin Sienra.

Concurso — Encontram-se abertas as inscrições para diversos concursos de professor catedrático da Escola Politécnica da Universidade da Bahia, conforme Edital aifxado na secretaria.

Provas Parciais (2a. chamadas) — *Quinto ano* — Organização, dia 18, às 14 horas — L. Camões; Construção Civil, dia 20 às 14 horas — L. Camões; Pontes, dia 23 às 8 horas — L. Camões.

Observação — As relações nominais estão afixadas na Portaria da Escola.

Exames Finais — Esta semana serão realizados os seguintes:

Terceiro ano — Fund. Mec. Aplicada — dias 17, 18 e 19 às 20 horas, ex. orais; Fund. Mec. Aplicada — dia 18 às 20 horas — Pr. esc. ex. vago; Mec. Aplic. Máquinas — dia 18 às 20 horas — Pr. esc. ex. vago e exames orais.

Quarto ano — Mec. dos Solos — dia 28 às 20 horas — Exames orais e pr. esc. exame vago; Higiene e Saneamento — dia 19 às 9,15 horas — Exames orais.

Quinto ano — Const. Civil — dia 20 às 14 horas — Pr. esc. ex. vago — Ed. L. Camões.

Observação — As relações nominais estão afixadas na portaria da Escola.

Concurso para professor catedrático de Tecnologia Mecânica — As provas de defesa de tese e didática, serão realizadas, em sessão pública, da Congregação, nos dias 16 às 10 horas e 23 às 17 horas, respectivamente, no Edifício do Largo de São Francisco.

Higiene 5.º ano — Dia 19, 6a. feria, às 9,15 horas, *exame oral* para: Aloysio de Freitas Mattos.

Organização — A 2a. chamada da 1a. p. parcial foi transferida para o dia 18, 5a. feria, às 14 horas.

Tarde Dançante — O Departamento Social fará realizar no próximo sábado, dia 20, a partir das 17 horas, uma tarde dançante nas dependências do D. A. Os convites de damas estão à disposição dos colegas na Secretaria. No decorrer da tarde dançante, serão sorteados entre os alunos da E. N. E. que estiverem presentes: Exemplares do Livro de M. Zellier "Traité de Photogrammétrie" gentilmente oferecido pela casa Wild.

treeiro, quarto e quinto ano deverão comparecer das 8 às 11 horas na sede da N. P. U. sito à Av. Wenceslau Braz, 71 a fim de fazer exame pulmonar.

Congresso dos Estudantes de Engenharia — Convidamos a todos os colegas a se inscreverem e apresentarem teses para o IIII Congresso dos estudantes de Engenharia que se realizará em Recife de 3 a 11 de setembro. As demais informações encontram-se nos quadros de avisos e as inscrições deverão ser feitas com D. Regina e Angelina na secrdtaria do Diretório Acadêmico.

Curso Ferroviário — Nesta semana serão apresentadas as preleções do engenheiro chefe da linha da Companhia Paulista de Estradas de Ferro, dr. H. Hercules Florença, tôdas as noites das 20 às 23 horas.

MEDICINA

Notícias do C. A. C. C.

Avisos — Pede-se o comparecimento à secção do Expediente Escolar, dos alunos: July Azoury e Mário Junqueira Franco.

Departamento de Assistência - Avisos — 1)) Quartos para colegas à Av. N. S. de Copacabana, 109 — apto. 801, fone: 57-3449, no Lido; tratar com D. Juracy Cali. 2) A Sociedade de Propaganda Informativa Limitada necessita de 100 propagandistas. Maiores informações na Avenida Rio Branco, 25 - 8.º andar. Os colegas devem procurar o cartão de apresentação na Secretaria do Centro Acadêmico.

Concessão para a Administração do Bar da F.N.M. — Pelo presente declaramos aceitar propostas para a administração do serviço de Bar da F.N.M.. Os interessados deverão se dirigir pessoalmente ao Departamento de Alimentação do Centro Acadêmico Carlos Chagas, diariamente de 12 às 14 horas, procurando o colega Aureo.

Comissão para a Reforma dos Estatutos — A 1a. reunião está marcada para amanhã, dia 19, sexta-feira, às 16 horas, no salão Nobre do Centro.

Comissão de Formatura dos Internosó — Solicitamos aos monitores que se apressem no sentido de tirarem as suas fotos e mais breve possível. Os interessados deverão se dirigir ao foto Jospho (senador dantas, 14) das 14 às 18 horas, onde já se encontram os jalecos para tal.

Tarde Dançante — Avisamos aos colegas que sábado, [illegible] colegas que sábado, dia 20, haverá uma tarde dançante, com início às 17 horas, no Salão Nobre do Centro Acadêmico.

Refeições nas Faculdades de Direito e Engenharia — Os alunos do 5.º ano de n. superior a 151 inscritos para fazerem suas refeições nos restaurantes daquelas Faculdades, já estão autorizados a fazê-lo, a partir de hoje. Outrossim, os do 6.- ano inscritos para a Faculdade de Direito, farão suas refeições no restaurante da Escola de Engenharia. Maiores informações na Secretaria do Centro Acadêmico.

Diretores de Departamentos - Foram nomeados os colegas: Faisal Cury, Edméia, Dino Rinaldi e Elias Celem, para os respectivos Departamentos: Social, Feminino, Científico e Diretor do Salão Nobre. Solicitamos dos colegas a máxima cooperação aos citados colegas.

Filmes — A partir da próxima quarta-feira, dia 24, serão apresentados regularmente filmes educativos no salão prof. Brandão Filho, às 18 horas.

UNIÃO METROPOLITANA DOS ESTUDANTES

Reunião do Conselho de Representantes

A Diretoria da União Metropolitana dos Estudantes convoca os colegas Conselheiros para a Reunião Extraordinária do Conselho de Representantes, que será realizada na próxima terça-feira, dia 23 do corrente, às 20 horas, em 1a. e única convocação, com a seguinte Ordem do Dia:

1) — Fixação da data do XII Congresso Metropolitano dos Estudantes;
2) — Eleição da Comissão Organizadora;
3) — Análise da greve ocorrida na Escola Amaro Cavalcânti.

II REUNIÃO DOS CHEFES DE POSTOS DE DEFESA SANITÁRIA VEGETAL

Debates sôbre problemas de assistência à lavoura e fiscalização de estabelecimentos agrícolas

Problemas de fundamental interêsse para a defesa das lavouras contra doenças e pragas, constantes de itens referentes à assistência e fiscalização fitossanitária, além de outros assuntos de natureza administrativa, serão debatidos na II Reunião dos Chefes de Postos da Divisão de Defesa Sanitária Vegetal, do Ministério da Agricultura, a realizar-se nesta capital, de 22 a 29 do corrente.

Os trabalhos terão lugar no salão de conferências do Serviço de Informação Agrícola 14.º andar do edifício-sede do Ministério), iniciando-se a sessão de instalação, às 10 horas do dia 22, com a presença do ministro Munhoz da Rocha, de diretores e chefes de secções daquela Secretaria de Estado.

Focalizarão os debates os dois ângulos do proeelma da defeesa sanitária vegetal — assistência e fiscalização — examinando-se os projetos de experimentação e execução de medidas defensivas das lavouras e os trabalhos de inspeção fitossanitária de culturas e estabelecimentos agrícolas comerciais e oficiais.

Constam ainda do programa demonstrações do emprêgo de defensivos, inclusive polvilhamento com helicópteros, na Escola de Horticultura "Wenceslau Belo", e exibições de filmes técnicos sôbre o asssunto no auditório do SIA.

CONCURSOS DO DASP

Coletor do Ministério da Fazenda
A prova de Legislação Tributária e de Fazenda, realizada no Distrito Federal, será identificada hoje, 18, às 15 horas, na Seção de Execução da D. S. A. (Ministério da Fazenda - 7.º andar - sala 715).

Para a vista da prova, que será logo a seguir, o candidato deverá apresentar o cartão de identificação. Não será concedida vista de prova fora do local, dia e horário aqui fixados.

Engenheiro do Ministério da Aeronáutica — A prova escrita do concurso de Engenheiro do M. Aer. será identificada no dia 19 do corrente, às 15 horas, na Seção de Execução do D. S. A. (Ministério da Fazenda - 7.º andar - sala 715).

Para a vista da prova, que será logo a seguir, o candidato deverá apresentar o cartão de identificação. Não será concedida vista da prova fora do local, dia e horário aqui fixados.

Médico do Trabalho do M. T. I. C. — C. 289 — A prova prático-oral do concurso de Médico do Trabalho do MTIC será realizada no corrente mês, às 9 horas e meia, no Serviço de Higiene Industrial (rua Barão de Amazonas, 332 - Niterói - Est. do Rio), de acôrdo com a seguinte escala: dia 22 — Candidatos de ns. 2, 4, 8, 9, 12 e 18 do Distrito Federal dia 23 — Candidatos de ns. 39, 50, 57, 71, 83, 89 e 103 do Distrito Federal dia 24 — Candidatos de ns. 2 da Bahia e 3, 5, 6, 8 e 9 de São Paulo.

NOVAS PLANTAÇÕES DE MANDIOCA EM SANTA CATARINA

Segundo informações do presidente das Associações Rurais de Santa Catarina, sr. Clodorico Moreira, ora nesta capital, as geadas causaram prejuízos quase totais às plantações de mandioca daquele Estado Em consequência, veio ao Rio para tendimentos com a Confederação Rural Brasileira e o Ministério da Agricultura, a fim de assegurar o replantio daquelas lavouras. Nesse sentido, já foi pôsto em contacto, por dirigentes da CONFERUBRA, com produtores fluminenses para a aquisição, no Estado do Rio, de cêrca de dez milhões de manivas.

CURSOS DE EXTENSÃO UNIVERSITÁRIA DA U.B.

Heráldica

HERÁLDICA

Heráldica

Terá início hoje o Curso de Extensão Universitária sôbre *Heráldica*, a ser ministrado, na Biblioteca Central da Reitoria da Universidade do Brasil, às quintas-feiras, de 10 às 11 horas, pelo prof. Jenny Dreyfus.

As inscrições, para diplomados e estudantes, poderão ser feitas no Departamento de Educação e Ensino da U. B. (Av. Pasteur, 250 - Praia Vermelha) até o dia 25 do mês em curso.

PROBLEMAS ATUAIS DO ENSINO PRIMÁRIO

Será transmitido hoje, pela Rádio Ministério da Educação, às 22 horas, o primeiro debate sôbre problemas do ensino primário, em que tomarão parte o prof. Thales de Mello Carvalho, diretor do Departamento de Educação Primária e várias professôras primárias.

ESCOLA DE EDUCAÇÃO FÍSICA DA U.B.

Curso de ginástica de solo para moços

[illegible] Desportes Terrestres Individuais, o Diretório Acadêmico da Escola Nacional de Educação Física e Desportos, promoverá um "Curso de Ginástica de Solo para Moças", cujo início está marcado para o próximo dia 22 do corrente. As aulas serão ministradas pelo prof. Hans Prochownik, auxiliar de ensino da C. D. T. I. e se realizarão duas vezes por semana, 2as. e 4as. feiras, das 14,30 às 15,30 horas na E. N. E. F. D. O curso terá a duração de quatro semanas e dele poderão participar não sòmente alunas como professoras licenciadas em educação física, devendo-se salientar que o programa constará de exercícios fundamentais de Ginástica de Solo e será elaborado de acôrdo com a natureza física feminina.

As inscrições far-se-ão no Diretório Acadêmico, mediante preenchimento de fichas individuais e contribuição de Cr$ 100,00 (cem cruzeiros) à título de auxílio para o financiamento do curso.

As alunas que obtiverem um mínimo de 80% de frequência serão consideradas aprovadas e farão jús a um certificado expedido pelo Diretório Acadêmico.

No final do curso serão distribuídas apostilas completas sôbre todo o programa.

Sessões Cinematográficas

O D. A. continua realizando sessões cinematográficas, estando marcada para a próxima quinta-feira dia 18, a exibição de novos filmes de caráter educativo sôbre educação física e desportos "Os Jogos Olímpicos de Helsinki" e "Campeões de Ginástica que devem ser assistidos por todos os adeptos dessas atividades. Completarão o programa além de outros filmes especializados dois desenhos animados.

Pic-nic na Serra dos Orgãosó

Domingo próximo, dia 21, será realizado um animado pic-nic no Parque da Serra dos Orgãos, tendo o D. A. adquirido 25 passagens de trem, das quais 20 serão submetidas a sorteio.

VIDA ESCOTEIRA

O sr. J. R. Nicholson, vice-presidente Executivo das Companhias Associadas Light, entregou ao Comte. José de Araújo Filho, Comissário Nacional dos Escoteiros do Brasil, o cheque oferecido pelas mesmas emprêsas para cobrir as despesas de viagem de dois dos escoteiros que fazem parte do grupo que representará o nosso país no Jamboree, a realizar-se em Niagara-on-the-Lake, Canadá, de 18 a 28 do corrente mês. Vêem-se, ainda os dois jovens beneficiados: Paulo Pinheiro de Andrade e Mário Brock.

ANIVERSÁRIO DA ASSOCIAÇÃO DUQUE DE CAXIAS

Comemorando o primeiro aniversário de fundação da Associação Duque de Caxias, da Região do Distrito Federal, patrocinada pelo Rotary Club de S. Cristóvão; os seus escoteiros, pioneiros e chefes levarão a efeito no próximo domingo 21, em sua sede no Conjunto Residencial do Pedregulho, um programa de festejos que, a ter início às 18,30 horas, constará de entregas de distintivos, de certificados de classe e de Fogo de Conselho.

CURSOS DE CHEFES

Na sede da Região do Distrito Federal da União dos Escoteiros do Brasil, à Praça Marechal Ancora, s-n (Ed. da Saúde do Pôrto), acham-se abertas as listas de inscrições para os candidatos aos próximos cursos de chefes de escoteiros e de lobinhos. Melhores informações poderão ser obtidas na sede regional ou pelo telefone 22-1107.

Notícias extras

OBSERVATÓRIO ASTRONÔMICO

ESTOCOLMO (BISI) — Um novo observatório rádio-astronômico, entre os maiores do gênero na Europa, foi inaugurado na costa ocidental da Suécia pelo Príncipe Bertil. Pertence ao Instituto Técnico Chalmens de Gotemburgo e conta com 5 rádio-telescópios para medir as irradiações cósmicas, um observatório magnético, um aparelho de medir sinais à longa distância e outros instrumentos modernos.

VENCEU O BRASIL

CUCUTA, 18 — O Brasil venceu o Equador por 71 x 41, no 6.º jôgo juvenil do Campeonato Sul-Americano de Basquetebol. O 1.º tempo terminou com os brasileiros vencendo por 30 x 13. — (F.P.).

Pelos Clubes e Entidades

O Conselho Técnico de Futebol deverá se reunir esta tarde bem como a diretoria da C.B.D., esta última para apreciar a assuntos referentes à reforma do regulamento da entidade eclética.

A A. A. Portuguêsa pediu à F.M.F. o passe do jogador Jaime, vinculado ao Santa Cruz, de Recife.

No dia 25 do corrente uma equipe mista da A. A. Portuguêsa jogará em Caxias contra o quadro do Embaixada F. C.

ATRAVESSOU O GRANDE BELT

COPENHAGUE, 17 (FP). A nadadra dinamarquêsa Lizzie Christiensen, de 19 anos de idade, conseguiu, hoje, efetuar a travessia a nado do Grande Belt, fazendo em perfeita normalidade os 24 quilômetros que separam Seeland da Fionia.

Lizzie deixara Seeland esta manhã, na região de Korsoor, e alcançou a costa da Fionia à tarde, tendo lutado contra corrente muito forte, que logrou entanto vencer galhardamente.

CAMPEONATO EUROPEU DO REMO

GANTE, Bélgica, 17 (UP). Com a participação de 18 países europeus, mais a Argentina e os Estados Unidos, será iniciado aqui no dia 23 do corrente o Campeonato Europeu de Remo.

Cinco países enviarão equipes completas de sete botes para as sete categorias do campeonato: União Soviética, Alemanha, Bélgica, França e Dinamarca. A Suíça, Hungria e Iugoslávia inscreveram seis botes cada. A Itália, e a Tcheco-Eslováquia e a Finlândia competirão em cinco categorias. A Romênia e a Suécia competirão com quatro barcos, a Argentina, Holanda, Sarre e Austria com dois, e a Holanda e os Estados Unidos.

Antes do campeonato, a 23 de agôsto, será realizado o Congresso da Federação Internacional do Remo.

O campeonato será realizado em quatro dias, de 25 a 28 de agôsto.

CAMPEONATO ARGENTINO

BUENOS AIRES, 17 (F.P.) — [illegible] peonato argentino de futebol:

Bocca Juniors x River Plate 4x0
Independientes x Chacarita 0x0
Lanus x Platense 2x0
San Lorenzo x Newell 1x0
Ferrocarril Oeste x Estudientes 2x2
Racing x Tigre 4x1
Huracan x Rosario 4x1
Gimnasia x Velez 4x0

O Bocca Juniors lidera a tabela de classificação, com 21 pontos.

FUTEBOL NA ESCÓCIA

LONDRES, 17 (R.) — São os seguintes os resultados das partidas de futebol hoje disputadas, em prosseguimento do Campeonato Escocês, Divisão A, segunda rodada:

Aberdeen 3 x Dunfermline Athletic 2
Albion Rovers 1 x Forfar Athletic 0
Arbroath 1 x Hamilton Academics 2
Ayr United 3 x Queens Park 2
Barwick Rangers 2 x Stranraer 0
Clyde 2 x Hibernian 2
Cowdenbeath 5 x Alloa Athletic 3
Dundee 1 x Kilmarnock 2
East Fife 2 x Partick Thistle 3
Hearts 5 x Raith Rovers 0
Montrose 2 x East Stirling 5
Motherwell 7 x Dundee United 1
Queen of the South 0 x Celtic 2
Rangers 4 x Falkirk 3
Saint Mirren 3 x Airdrieonians 2
Stirling Albion 0 x Saint Johnstone 1
Third Lanark 1 x Morton 1.

Em partida antecipada para ontem, o Stenhousemuir derrotou o Brechin City pela contagem de 2 tentos a zero.

CAMPANHA DE SÓCIOS NA PORTUGUÊSA

A diretoria da A. A. Portuguêsa, em reunião passada, decidiu lançar a campanha dos .. 10.000 sócios, no sentido de incrementar o desenvolvimento do clube rubro verde. Para atingir o objetivo, foram estabelecidas as seguintes providências:

a) — Suspender o pagamento da "Jóia", pelo prazo de três meses, para Sócios Contribuintes;
b) — Conclamar os seus sócios Proprietários e Contribuintes e adeptos a conjugarem esforços para o bom êxito da Campanha dos 10.000 Sócios;
c) — organizar postos para aceitação de sócios contribuintes.

FERIDO O TOUREIRO

SAN SEBASTIAN, 17 (FP). Foi gravemente ferido pelo sexto touro que enfrentou esta tarde, o toureiro espanhol Pedro Martinez, alcunhado "Pedres".

Transportado para o hospital, foi operado imediatamente, mas seu estado é "muito grave" e os prognósticos, nada animadores.

POSTAL NACIONAL

JARDIM BOTÂNICO — Uma das atrações sempre procuradas pelos turistas que visitam o Rio, é o Jardim Botânico. Criado por D. João VI, Príncipe Regente, o antigo Real Horto reúne numa área de mais de 500 mil metros quadrados, cêrca de 5 mil espécies vegetais devidamente classificadas de regiões indígenas, japonesas, mexicanas e de outros países. Situado à Rua Jardim Botânico, 1.008, na Gávea, seu horário de funcionamento é das 8 às 17 horas, diàriamente. As seguintes conduções servem ao Jardim Botânico: partindo do Tabuleiro da Baiana, bondes 7 (Jockey Club), 10, (Gávea) e 11 (Leblon). Preço da passagem: Cr$ 2,00. Do Largo da Carioca: ônibus n. 108 (Aldeia Campista-Leblon), 104 (Praça Barão de Drumond-Ipanema) e 70 (Estrada de Ferro-Leme). Preço da passagem: Cr$ 4,00. Lotações: (apanhar na Avenida Rio Branco, em frente à Cinelândia) Estrada de Ferro-Gávea; Estrada de Ferro-Leblon, Praça 15-Gávea, e Lins-Jockey Club (extraordinário). Preço da passagem: Cr$ 5,00. Apenas servem os lotações que seguem "via Jockey Club". No clichê acima aspecto do Jardim Botânico do Rio de Janeiro, setor da Região Amazônica.

TÊNIS

TORNEIO INDIVIDUAL DA 1.ª CLASSE MASCULINA

Jogos programados para hoje nas quadras do Clube dos Caiçaras:

Quadra n.º 1: — às 18 horas — J. P. Lemann x R. Magasawa; a seguir: Luiz A. Hanning x B. Schaefer; E. Guillayn x Marcos Saraiva e Nelson B. Souza x José Bruchner.

Quadra n.º 2: — às 18 horas — A. Pestana x Y. Ton Benoliel; a seguir: C. de Figueiredo-A. Ferreira x venc. (Ari S. Pinto-Marcos Saraiva x João Medicis-H. G. Couto), J. L. Lopes Bentes-M. Pestana x venc. (Y. Landau-Cid Rache x L. A. Henning-Luiz Moreira), Jorge Bedran x Herbert Laubreyer.

Quadra n.º 3: — às 18 horas — Raul Amaral x Enio P. Lopes; às 20 horas — Klaus Thurm x J. Januzzi.

RESULTADOS DOS ÚLTIMOS JOGOS REALIZADOS

Raul Amaral venceu à Luiz C. Leal por 6x2, 5x7 e 6x2; Enio P. Lopes à Atila Costa por 6x2 e 6x3; Luiz Henning à Luiz Moreira por 4x6, 6x4 e 6x2; Nelson Botini à Luiz E. Aleno por 4x6, 6x4 e 6x3; R. Magasawa à Wilson Schenberg por 6x1 e 6x1; M. Pestana à M. Guimarães por 7x5 e 6x3; Y. Benoliel à M. Stenzler por 6x4 e 6x2; Marcos Saraiva à A. Frucco por 6x1 e 6x2; José Brukner à Miguel Couto Neto por 6x1 e 6x4; Emilio Guilain à João Medicis por 6x4 e 6x2; Klaus Thurm à Roberto Graça Couto por 6x2 e 6x4; L. Januzzi à J. Rache por 6x2, 2x6 e 6x2; J. Bedran à Alexandre Nader por 6x0 e 6x3.

TORNEIO INTERNO DO VASCO DA GAMA

Jogos programados para hoje:

Às 20 horas — Fernando Barbosa x Hans Meyersohn, Albano Ferreira x Ladislau Sellei, Angelo Ruiz x H. Cotechis, João Gusmão x Fernando Ariosa, Ediberto Guimarães x Armando Fernandes e Celso Cotechia x José Ferreira.

TAÇA "DIVA RAMOS"

Associação Desportiva Floresta x Tijuca Tênis Clube — 2.ª disputa da Taça "Diva Ramos", realizada no Tijuca Tênis Clube, em 13 e 14 de agôsto de 1955. Resultados:

Simples masculino:

Benedito Negri (Tijuca) venceu Antenor Zuchetto (Floresta), por 3x6, 6x1 e 6x3; Admar Simões (Tijuca) venceu Eduardo Sacomandi (Floresta) por 6x1 e 6x0; Constantinos Gryzagorides (Tijuca) venceu Arthur Rabelo (Floresta) por 6x2, 5x7 e 6x1; Eduardo Zuchetto (Floresta) venceu Gualter M. M. de Magalhães (Tijuca) por 6x1 e 6x2; Tomaz Oscar M. Cunha (Tijuca) venceu Aldo Cedra (Floresta) por 6x4 e 6x0; Syrtho Ninó (Tijuca) venceu Luiz Zuchetto (Floresta) por 5x7, 6x3 e 6x4.

Duplas masculinas:

Constantinos Gryzagorides-Benedito Negri (Tijuca) venceram Antenor Zuchetto-Eduardo Zuchetto (Floresta) por 3x6, 9x7 e desist.; Ruy Ribeiro-Admar Simões (Tijuca) venceram Arthur Rabello-Aldo Cedra (Floresta) por 6x2 e 6x2; Anibal Santos-Leônidas Castelo da Costa (Tijuca) venceram Luiz Zuchetto-Eduardo Sacomandi (Floresta) por 7x5 e 8x6.

Vencedor: Tijuca Tênis Clube, 8x1.

NOVO...

(Continuação da 1.ª página)

feira última a esta Capital, cientificou ao Santa Cruz, o interêsse do Botafogo pelo seu concurso, e a proposta que recebeu do clube carioca. O "Glorioso" ofereceu ao jogador Marinho, 100 mil cruzeiros de luvas e ordenados mensais de 15 mil cruzeiros. O craque está desejoso de retornar ao futebol carioca, e quer atender ao convite de Zezé Moreira e do próprio Botafogo, disse o craque: "Considero para mim uma honra ir para o Botafogo, e atenderei com o máximo prazer ao convite do sr. Zezé Moreira, a quem devo em parte a minha recuperação, e também ao dr. Pais Barreto. Depois de Deus sempre encontrei no atual treinador do Botafogo um amigo, e um encorajador que muito me valeu em minha volta aos campos de futebol. Tenho, um compromisso de honra para com o senhor Zezé Moreira, uma dívida de gratidão, e se o Santa Cruz me ceder ao Botafogo ficarei imensamente grato ao clube pernambucano. Sou bem tratado aqui no Santa Cruz, onde conto com grandes amigos e com o técnico Oto Vieira, mas não posso esquecer também o que fêz por mim o ex-técnico do Fluminense, e a própria torcida carioca pródiga em estimular-me e em particular a do Fluminense, onde fiz inúmeras amizades". Entretanto, o Santa Cruz não está disposto agora a abrir mão do seu jogador, e está estudando um provável reajustamento em seus vencimentos.

Entretanto, aguarda ainda hoje ou amanhã, o Santa Cruz um emissário do Botafogo para resolver a situação de Marinho, pessoalmente com o presidente do tricolor local.

Problemas...

(Continuação da 1.ª página)

riedade de tempo, apenas uma prática conjuntiva será realizada.

Em declarações à reportagem Brandão disse que confia plenamente nos jogadores requisitados e que êles estão em plena forma técnica e física.

Disse que aproveitará todos os elementos e que sòmente escalará o "scratch" na capital uruguaia isto porque deseja realizar um ligeiro apronto em Montevidéu. Êsse exercício servirá para reconhecimento do gramado.

Por sua vez o sr. Paulo de Carvalho afirmou que, a despeito de realizar apenas um ensaio de conjunto, o "scratch" bandeirante é o melhor que se poderia formar. Todos os "players" estão em perfeita forma técnica e física.

Os jogadores convocados são: Gilmar, Cabeção, Mauro, Helvio, Nelson Faria, Alfredo, Julião, Luizinho, Maurinho, Ipojucan, Alvaro, Vasconcelos, Humberto, Jair, Tite, Nelsinho, Bauer, Formiga, Roberto e Djalma Santos.

Os jogadores convocados comparecerão na sexta-feira à sede da F. P. F. às 17,30, para uma importante reunião. Nessa ocasião serão traçadas a sdiretrizes que deverão ser seguidas durante a permanência em Montevidéu.

PIRILO EM...

(Continuação da 1.ª página)

seu "debut" contra os rubronegros uma vez que Julião, mesmo quando atuava pelo América, não tivera oportunidade de jogar contra o quadro de Evaristo. Esta será sem dúvida uma nota interessante na peleja de domingo.

Também o médio Paulo no jôgo com o Botafogo se contundiu na coxa. Ontem treinou só meio tempo uma vez que sentiu a contusão e Silvio Pirilo procurou poupá-lo fazendo entrar em seu lugar Tião. Contra o bicampeão, entretanto, deverá atuar o mesmo quadro de domingo passado.

Hoje terá lugar um individual, o último da semana, para amanhã, então, ser realizado o apronto para a peleja contra os rubronegros.

Nova prova...

Continuação da 1.ª pág.

tar bastante pela supremacia os iates "Jacuí", atualmente com .. 67,25 pontos e "Xangô" de Henrique Peters, com 65,25 pontos.

Interessante também a decisão na categoria de principiantes, onde a luta é árdua entre o "Ogum" de Hélio Bueno, com 40 pontos, e o "Esfinge" de Helyo Pereira, com 39 pontos.

"Taça Antônio Gomes" — Ao vencedor desta prova na categoria "B", caberá a "Taça Antônio Gomes", homenagem do "carioquista" Geraldo Bandeira de Mello ao barqueiro n. 1 da Classe Carioca, Antônio Gomes.

"Troféu Associação de Veleiros da Classe Carioca" — Nesta 6a. regata também deverá ser decidido entre os iates "Xangô" de Henrique Peters e "Pinocchio" de Manoel Simões, o final da disputa do mencionado troféu, atualmente empatado entre ambos.

"Troféu Correio da Manhã" — Esta prova será também a 2a. da série de três em disputa do troféu em questão, daí deixar antever acirrada luta entre os concorrentes que procurarão definir suas possibilidades na conquista do almejado troféu, que se destina ao Comandante que melhor se colocar nas três últimas regatas do VI Campeonato. Na primeira da série, corrida a 7 do mês em curso, ocuparam as seis primeiras colocações os iates:

"Jacuí" de Otávio Botafogo com 19,25 pontos.
"Arpoador" de Jorge Carneiro com 18 pontos.
"Pinguim" de Evaldo Cunha com 17 pontos.
"Neblina" de Luiz Carlos Alhadas com 16 pontos.
"Pinocchio" de Manoel Simões com 14 pontos.

Decidindo-se a 4 de setembro próximo o final dêste torneio.

PELOS CLUBES EXCURSIONISTAS

(Conclusão da última página)

tro dos Excursionistas programou [illegible] próximo domingo 21, as seguintes escaladas ao Paredão Walmir de Castro, sob a direção de Sérgio Leitão e ao Cantagalo, dirigida por Célio R. Mario.

CLUBE EXCURSIONISTA DE RAMOS

• O Pico do Cocanha, na Tijuca, será excursionado domingo próximo, pelos associados do Ramos. O guia desta atividade será o sr. Tarcy Fernandes da Silva, sendo o ponto de encontro dos excursionistas no domingo 21, às 8 horas, na Praça Saens Pena.

CLUBE EXCURSIONISTA CARIOCA

• Para o domingo 21, as seguintes atividades serão feitas pelos associados do Carioca: Irmão Menor do Leblon, dirigido por Hamilkar-Rheigas; Paredão Dias Paes, guiada por Henrique Pôrto; Quinta da Boa Vista, sob a responsabilidade de Aristides Barreto e Paredão Antenas que terá por guias os srs. Bernando Van Malleghen e Otilio Cantero.

GRUPO EXCURSIONISTA FALCAO

• As Chaminés Gemeas, Pedra Agua, serão pontos das escaladas dos associados do Falcão no domingo 21. Serão guias, os srs. Carlos Manes Bandeira e Nelson Bravin Ferreira. O local de encontro será na Praça Saens Pena (cinema Metro), às 7,30 do domingo 21.

GRUPO EXCURSIONISTA "PICAPAU AMARELO"

• Para o domingo 21, os associados do Picapau Amarelo marcaram um treino de escaladas, a cargo do Departamento Técnico.

Clube Excursionista "Pico da Bandeira"

• Sob a direção de d. Yole Navega, o Clube recém fundado na cidade de Alegre, em Espírito Santo, realizou sua primeira excursão oficial à Pedra Severina, do grupo participando confrades do Centro dos Excursionistas, dirigidos pelo prof. Francisco Pacheco da Rocha, que na ocasião excursionava ao Portão da Bandeira.

Correio da Manhã

Redação, Administração e Oficinas: Avenida Gomes Freire, 471
TELEFONE: 52-2020

Agência Central e Balcão (Publicidade e Assinaturas): Rua da Assembléia, 109 — Telefones: 22-6343, 42-1053 e 42-8323.

SUCURSAL EM SÃO PAULO
Rua 24 de Maio, 276, 12º
Telefone: 33-6991

SUCURSAL EM MINAS
Rua Goiás, 65 — Belo Horizonte
Telefone: 2-0372

PREÇO DE ASSINATURAS
Anual .... Cr$ 150,00
Semestral .... Cr$ 80,00
EXTERIOR
Anual .... Cr$ 500,00
NÚMERO AVULSO
Domingo .... Cr$ 1,50
Do dia .... Cr$ 1,50
SÃO PAULO (CAPITAL) E BELO HORIZONTE
Domingos e dias úteis.... Cr$ 2,00

Cobradores autorizados: — Francisco Vieira de Souza, João Nunes, José Coelho da Silva, José Salvador Gigante, Manoel Morley, Mario Simões Gonçalves, Pedro José de Souza e Sebastião Lincoln.

PLANTIO DE ALGODÃO EM GOIAS

Goiânia, 17 (Asp) — O sr. Luiz Angelo Milazzo, secretário da Agricultura, declarou que pretende incentivar, no corrente ano, o plantio de algodão no Estado. Acrescentou que considera compensador o cultivo deste produto no territórlo goiano, pois diversas firmas nacionais e estrangeiras estão muito interessadas em instalar, em nossa capital, maquinário moderno e necessário à sua industrialização e fabricação de torta de caroço de algodão. Disse, finalmente, que está tomando providências no sentido de instalar imediatamente Colônias Agrícolas na região da Bacia Amazônica, que serão dirigidas por pessoas habilitadas e colonos aptos aos trabalhos da lavoura.

VIDA COMERCIAL

BÔLSA DE VALORES DO RIO DE JANEIRO

Movimento do leilão de promessa de venda de câmbio n.º 383, de 17-8-1955

ESPÉCIE DE DIVISAS	Categ.	MONTANTE DAS DIVISAS			Agio	Agio	TOTAL EM Cr$
		Oferecidas	Licitadas	Sobras	Min.	Max.	
US$ ARGENTINA - PRONTO	1ª	12.000	10.000	2.000	25,00	25,00	250.000,00
	2ª	24.000	24.000	—	32,50	38,00	841.600,00
	3ª	96.000	88.000	8.000	35,00	35,00	3.080.000,00
	4ª	96.000	32.000	64.000	40,00	40,00	1.280.000,00
	5ª	12.000	—	12.000	—	—	—
US$ BOLIVIA — PRONTO...	1ª	12.000	—	12.000	—	—	—
	2ª	38.000	38.000	—	30,00	30,00	1.140.000,00
	3ª	—	—	—	—	—	—
	4ª	—	—	—	—	—	—
	5ª	—	—	—	—	—	—
US$ FINLANDIA — PRONTO	1ª	150.000	150.000	—	25,00	25,00	3.750.000,00
	2ª	120.000	120.000	—	34,50	35,60	4.185.600,00
	3ª	24.000	24.000	—	61,00	65,00	1.495.400,00
	4ª	3.000	3.000	—	81,50	81,50	244.500,00
	5ª	3.000	3.000	—	102,30	102,30	305.900,00
US$ NORUEGA — PRONTO	1ª	7.000	7.000	—	25,00	25,00	175.000,00
	2ª	105.000	105.000	—	33,00	34,10	3.507.800,00
	3ª	23.000	23.000	—	49,00	49,20	1.129.400,00
	4ª	14.000	14.000	—	48,50	49,20	683.900,00
	5ª	1.000	1.000	—	110,60	110,60	110.600,00
US$ POLONIA — PRONTO..	1ª	18.000	18.000	—	25,00	25,60	455.400,00
	2ª	60.000	60.000	—	34,50	53,30	2.106.600,00
	3ª	30.000	30.000	—	40,50	45,10	1.244.200,00
	4ª	11.000	11.000	—	40,00	40,00	440.000,00
	5ª	1.000	1.000	—	104,50	104,50	104.500,00
FR. BELGAS — PRONTO...	1ª	1.000.000	1.000.000	—	1,03	1,08	1.052.500,00
	2ª	1.300.000	1.300.000	—	1,80	1,88	2.388.000,00
	3ª	1.300.000	1.300.000	—	2,02	2,04	2.633.500,00
	4ª	100.000	100.000	—	1,80	1,80	180.000,00
	5ª	50.000	50.000	—	3,60	3,60	180.000,00
US$ — A 120 DIAS.........	1ª	248.000	248.000	—	71,20	75,60	18.512.300,00
	2ª	173.000	173.000	—	91,60	108,50	16.353.000,00
	3ª	103.000	103.000	—	174,00	185,00	18.423.600,00
	4ª	11.000	11.000	—	205,50	205,50	2.260.500,00
	5ª	5.000	5.000	—	286,50	286,50	1.432.500,00

TOTAL GERAL EM CRUZEIROS — 89.947.300,00

MOVIMENTO MARÍTIMO

NAVIOS ESPERADOS

Longo curso — Passageiros:

18.8. (N) Salta.

19.8. (S) Alcyon.

20.8. (S) Santa Izabel. (S) Ana "C". (S) Evita. (N) Alcantara. (S) Tjipanas. (N) Yapeyu.

21.8. (S) Uruguay Star.

22.8. (S) Sestiere. (S) Orinoco. (N) Highland Brigade. (N) Altair.

23.8. (N) Sta. Inês.

Longo curso - -Cargueiros:

17.8. (N) Alphacca. (S) Artilero. (N) Vinterland. (N) Peetr Jebsen. (N) Arica. (N) T. Maru. (N) Montevidéu. (S) Paranaguá.

18.8. (N) Loide Honduras.

20.8. (N) Bore 9.º (N) Gooiland. (S) Ancud.

22.8. (N) Mickiewicz.

Navios frigoríficos:

22.8. — Rio Mendoza.
24.8. - -Cap. Vilano.
28.8. - -Borgland.

Navios com trigo:

17.8. — B. D. T. II.

Navios tanques:

20.8 — Mormacwren.

17.8. — B. D. T. II.

Navios tanques,

20.8 — Mormacwren.
21.8 — America.

Entradas do dia 16.8.1955:

Longo curso: - -2. Cabotagem: — 7. Peq. Cabotagem: — 9.

Em aditamento: Entr. do dia 15.8.

Longo curso: — 1. Cabotagem: — 0. Peq. Cabotagem: - -0.

NAVIOS ATRACADOS

Cais da Gamboa:

P. Mauá — North King — pan., 1 g. import.
P. Mauá — Santa Elena — nac., 1 g. import.
Armaz. 1 - -Giulio Cesare — ital., 5 guind. import.
Armaz. 2 — Bra-Kar — nor., 5 guind. import.
Armaz. 4 — Juan de Garay — arg., 5 guind. import.
Armaz. 6 — Lóide Canadá — nac., import. trigo.
Armaz. 7 — Santa Ursula — alem., 3 guind. import.
Armaz. 9/10 — Ounion Trader - 1 g. import.
Armaz. 11 - -Lóide São Domingos - nac., 4 g. imortp.
Armaz. 12 — Campeiro - -nac., 2 guind. import.
Armaz. 14 — Araranguá - -nac., 4 guind. import.
Armaz. 15 — Charrua - -nac., 4 guind. import.
Armaz. 15 — Charrua — nac., 4 guind. import.
Armaz. 15 — Itaquatiá — nac., 3 guind. import.
Armaz. 16 — Carl Hoepcke — nac. 3 guind. import.
Armaz. 17 — Mogy — nac., 5 g. import.
Armaz. 18 — Brasiluzo — nac., 2 guind. import.
Armaz. 18 — Rio Mondego — nac. 3 guind. import.

Cais de São Cristóvão:

Armaz. 23 — Guarapé - -nac., 3 guind. import.
Armaz. 23 — San Roque — pan., 1 g. import.
P. Carvão — -Aura - -nac., 3 guind. import.
P. Carvão °° Siderúrgica 3.º — nac., 1 g. import.
P. Carvão — Dragagem.
Armaz. 30 — Themis — nac., 3 guind. import.

Cais do Caju:

P. Madeiras — Rosamar — nac., 2 guind. import.
P. Madeiras - -Ipê - -nac., 1 g. import.
Armaz. 31 — Jurandir — nac., 1 g. import.
Armaz. 31 — Cocal — nac., 2 guind. import.
Armaz. 32 — Urban — nac., 2 guind. import.
Armaz. 32 - Tamoyo — nac., 1 g. import.
Armaz. 32 — Perinas - -nac., 2 guind. import.
Armaz. 32 — Gavea — nac., 1 g. import.
Armaz. 33 — Itajaí — nac., 2 g. import.
Armaz. 33 — Luiz Soares — nac., 1 g. import.
Armaz. 33 — Belmonte - -nac., 1 g. import.
Armaz. 33 — 21 de Abril — nac., 2 guind. import.

Vapores de longo curso — aguardando atracação:

Nenhum.

Vapores de cabotagem — aguardando atracação:

Nenhum.

Iates de pequena cabotagem — -aguardando atracação:

16.8. Triunfo, Santana, Itabapoanense, Netuno.

TINTAS PROBAL
Tels.: 52-2509 - 52-0488

RECEBEDORIA DO DISTRITO FEDERAL

RECEITA ARRECADADA

Durante o mês:

De 1 a 15 de agôsto de 1955	341.732.018,00
Em 16 de agôsto de 1955..	116.231.854,70
Total	457.963.872,70
Em igual período de 1954..	372.418.520,20
Diferença para mais neste mês	85.545.352,50

Durante o ano:

De 2 de janeiro a 16 de agôsto de 1955..	6.144.251.521,30
Em igual período de 1954..	5.033.731.880,20
Diferença para mais neste ano	1.110.519.641,10

R. D. F., Secção de Contrôle e Estatística, em 16 de agôsto de 1955.

LEILÃO DE DIVISAS EM SERGIPE

ARACAJU, 17 (Asp) — O leilão de divisas n. 55-170, realizado na Bôlsa de Valôres, desta capital, acusou o seguinte resultado: — Dólares espanhóis para pronta entrega: 1.ª e 5.ª categoria, — não houve movimento; 2.ª categoria — oferecidos e vendidos 3.0000; ágios mínimo Cr$ 32,40, máximo Cr$ 33,10 e médio Cr$ 32,63; total - Cr$ 97.000,00; 3.ª categoria — oferecidos e vendidos 6.000; ágios mínimo Cr$ 38,20, máximo Cr$ 38,40 e médio Cr$ 38,30; total — Cr$ 229.800,00; 4.ª categoria —oferecidos e vendidos 1.000; ágios únicos Cr$ 69,70; total — Cr$ ...... 69.700,00. Total oferecidos e vendidos 10.000; total de ágios vendidos Cr$ 397.400,00. Dólares húngaros para pronta entrega: 1.ª, 2.ª e 3.ª categorias — não houve licitação; 4.ª e 5.ª categorias — não houve movimento. Dólares tcheco-eslovacos para pronta entrega: 1. categoria — oferecidos e vendidos 1.000; ágios únicos Cr$ 25,78; total - Cr$ 25.780,00; 2.ª categoria — oferecidos e vendidos 1.000; ágios únicos Cr$ 31,20; total — Cr$ 31,200,00; 3.ª categoria — oferecidos e vendidos 5.000; ágios mínimo Cr$ 35,36, máximo Cr$ 35,40 e médio Cr$ 35,39; total — Cr$ .... 176.960,00; 4.ª e 5.ª categoria — não houve movimento. Total oferecidos e vendidos 7.000; total de ágios vendidos Cr$ 233.940,00. Dólares turcos para pronta entrega: 1.ª, 2.ª e 3.ª categorias — não houve licitação; 4.ª e 5.ª categorias — não houve movimento. Coroas dinamarquesas para pronta entrega: 1.ª categoria — oferecidas e vendidas 7.000; ágios únicos Cr$ 6,55; total — Cr$ .... 45.850,00; 2.ª categoria — oferecidas e vendidas 7.000; ágios únicos Cr$ 4,35; total — Cr$ 30.450,00; 3.ª categoria — oferecidas e vendidas .... 14.000; ágios mínimo Cr$ 10,11, máximo Cr$ 10,14 e médio Cr$ 10,12; total — Cr$ 141.750,00; 4.ª e 5.ª categoria - não houve movimento. Total oferecidas e vendidas 28.000; total de ágios vendidos Cr$ 218.050,00. Total geral dos ágios Cr$ 849.390,00.

O LEILÃO DE PÔRTO ALEGRE

Pôrto Alegre, 17 (Asp) — O leilão de divisas realizado ontem na Bôlsa de Valores desta capital, acusou o seguinte resultado: — Dólares chilenos: 1. categoria — Cr$ 25,00; 2.ª categoria — Cr$ 41,20; 3.ª categoria — não houve licitante; 4.ª categoria — Cr$ 44,00; 5.ª categoria — não houve movimento. — Dólares italianos: 1.ª categoria — Cr$ 51,50; 2.ª categoria — Cr$ 80,40; 3.ª categoria — Cr$ 90,00; 4.ª categoria — Cr$ 157,30; 5.ª categoria — não houve movimento. — Dólares iugoslavos: 1.ª categoria — Cr$ 27,70; 2.ª categoria — Cr$ 42,30; 3.ª categoria — Cr$ 41,10; 4.ª categoria — Cr$ .... 53,20; 5.ª categoria — Cr$ 110,00. Dólares uruguaios: 1.ª, 2.ª e 4.ª categorias — não houve licitação; 3.ª categoria Cr$ 39,00; 5.ª categoria — não houve movimento. Francos franceses: 1. categoria Cr$ 0,1950; 2.ª categoria — Cr$ 0,2650; 3.ª categoria — Cr$ 0,3560; 4.ª categoria — Cr$ 0,4570; 5.ª categoria — não houve movimento. — Coroas suecas: 1.ª categoria — Cr$ 6,90 2.ª categoria — Cr$ 11,70; 3.ª categoria — Cr$ .... 15,36; 3.ª categoria — Cr$ 25,71; 5.ª categoria — não houve movimento. Total geral dos ágios Cr$ 8.468.400,00.

SERÃO AUTUADOS OS MARCHANTES

RECIFE, 17 (Asp) — A partir de hoje, a COAP autuará os marchantes que se negarem a abater gado para fornecimento de gado à população. Como noticiamos, tôda a capital foi seriamente prejudicada, ontem, pela falta do produto, em virtude da greve dos marchantes, em protesto contra a nova tabela.

COMPANHIA NACIONAL DE NAVEGAÇÃO COSTEIRA

Patrimônio Nacional

Chama-se a atenção dos interessados que, de acôrdo com o Edital nº 9 publicado no Diário Oficial, edição do dia 13 do corrente, fôlhas números 15641 e 15642, realizar-se-á uma Concorrência para o fornecimento de carnes e miúdos, no dia 26 de agôsto [illegible]

Rio de Janeiro, 16 de agôsto de 1955. — (a) *Eng. Américo Brasil Donnici — Chefe do Gabinete* (14900)

FARMÁCIAS DE PLANTÃO

São as seguintes as farmácias de plantão, hoje, quinta-feira:

NA CIDADE — CATUMBI — Cruzeiro do Sul, rua Catumbi n. 6. CENTRO — Gifoni, rua 1º de Março n. 17; Acre, rua Acre n. 38; Federal, avenida Marechal Floriano n. 183; Granado, rua Visconde do Rio Branco n. 31; Capital, rua Lavradio n. 50 (loja); Três de Maio, rua Moncorvo Filho n. 48-B; Pedro II, estação Pedro II (loja 26). ESTACIO — Farmácia Estácio, rua Machado Coelho n. 73; Oriental, avenida Salvador n. 77. GLORIA — Farmácia Glória, rua da Glória n. 80. LAPA — Lux, rua Riachuelo n. 69-A. RIO COMPRIDO — Nossa Senhora da Glória, rua Aristides Lobo n. 229; Santa Elisa, rua Haddock Lobo n. 451. SANTO CRISTO — Guarani, rua Pedro Alves n. 273. SAUDE — União, rua Pedro Ernesto n. 54; Stuart, rua Haddock Lobo n. 71.

NA ZONA NORTE — ALDEIA CAMPISTA — Imperial, rua Pereira Nunes n. 279. BANGU — Padre Miguel, rua Sofia n. 342-B; Auxiliadora, rua Professor Clemente Ferreira n. 1881. BENTO RIBEIRO — Léa, rua Divisória n. 2. BONSUCESSO — Nelson, rua Cardoso de Moraes n. 360; Vitoria, praça das Nações n. 74; São Francisco, avenida Teixeira de Castro n. 427-A; Hélio, avenida Democráticos n. 816; Isis, rua Joana Fontoura n. 70-B. BRAZ DE PINA — Andrade, estrada Braz de Pina n. 750. CAMPO GRANDE — Luzes, rua Coronel Agostinho n. 17. CASCADURA — Metrópole, rua Goiás n. 230; Cardoso, rua Sidonio Paes n. 1; Amaral, rua Nerval de Gouvela n. 435; Rialto, avenida Suburbana n. 9536; Santo Antonio, rua Carolina Machado n. 990-A; Campinho, avenida Ernani Cardoso n. 450. CAVALCANTI — Farmácia Cavalcanti, rua Maria Passos n. 841; CORDOVIL — Cesalpino, estrada Porto Velho n. 86; Debiase, rua Barão Melgaço n. 400-B. COSMOS — Industrial, rua Acauã n. 33. ENCANTADO — Vanda, rua Ferreira Sampaio n. 8-A; Barros, rua Clarimundo de Melo n. 1135-A. ENGENHO DE DENTRO — Nei, rua 2 de Fevereiro n. 1000; Centenário, rua Adolfo Bergamini n. 345; São Paulo, rua José dos Reis n. 325-B. ENGENHO NOVO — Grajaú, rua Barão Bom Retiro n. 2254; Propicia, rua Souza Barros n. 665; Divina, rua Barão Bom Retiro n. 450; Agripa, estrada Engenho Novo n. 41. ENGENHO DA RAINHA — Nossa Senhora da Conceição, rua Julia Cortines n. 98-A. ENGENHO VELHO — Vital, rua Campos Salles n. 10-A; Vita, rua Matoso n. 101-B. GRAJAÚ — Juiz de Fora, rua Mearim n. 1-A. HONORIO GURGEL — Barros, estrada João Paulo n. 5. ILHA DO GOVERNADOR — Tauá, rua Domingos Mondim n. 9. INHAUMA — Sergipe, avenida João Ribeiro n. 385-B; Nova, rua Alvaro Miranda n. 38. IRAJA — Marcio, estrada Vigário Geral n. 2355-A; Loureiro, estrada Monsenhor Felix n. 936; Operária, estrada Monsenhor Felix n. 405. JACAREPAGUA — Cicetina, avenida Geremario Dantas n. 12; Jairo, estrada Jacarepaguá n. 7658-A. LUCAS — 1º de Maio, rua Parimá n. 158-A. MADUREIRA — Farmácia dos Pobres, estrada Marechal Rangel n. 60; São Sebastião, estrada Marechal Rangel n. 178; Madureira, travessa Leopoldina de Oliveira n. 171-B; Gentil, rua Capitão Couto Menezes n. 4. MANGUINHOS — Muciano, rua Uranos n. 997; Santos, rua Uranos n. 1329. MARECHAL HERMES — Lulolfo, rua Siricl n. 8-E. MARIA DA GRAÇA — São Jorge, rua Fernando Esquerdo n. 77-A. MÉIER — 24 de Maio, rua 24 de Maio n. 511-A; Aristides Caire, rua Dias da Cruz n. 1; Farmácia do Lar, rua Lins de Vasconcelos n. 240-A; Rio-Grandense, avenida Amaro Cavalcanti n. 2065; Méier, rua Carolina Méier n. 12. PADRE MIGUEL — Moça Bonita, rua Cajaiba n. 41. PAVUNA — Nossa Senhora do Carmo, rua Projetada n. 11. PEDRO ERNESTO — Ramos, praça Progresso n. 20. PENHA — Rebel, rua Itaú n. 389; Romeiros, rua Romeiros n. 107 e 17-A. PENHA CIRCULAR — Pereira, rua Lobo Junior n. 173-A; Vieira, rua Guaianazes ns. 29 e 37-A; Raul Pereira, rua Dionisio n. 36-B. PIEDADE — Divino Salvador, rua Assis Carneiro, n. 20. REALENGO — Nossa Senhora de Fátima, avenida Santa Cruz n. 2623. ROCHA — Salvador, rua Conselheiro Mairink n. 371. ROCHA MIRANDA — Farmácia Rocha Miranda, rua 8 de Maio n. 126. SANTA CRUZ — São Sebastião, rua Felipe Cardoso n. 27; São Jorge, rua Faxina n. 22-L. SÃO CRISTOVÃO — Aliança, rua São Luiz Gonzaga n. 103-A; Piratini, rua Bela n. 591; Santa Rita, rua São Januário n. 168. TIJUCA — Santos, rua Conde de Bonfim n. 436; Lacerda, rua Conde Bonfim n. 832; Maracanã, rua São Francisco Xavier n. 268; Moisés, rua Barão Mesquita n. 758; Iracema, rua São Francisco Xavier n. 566. VICENTE DE CARVALHO — Jurema, estrada Vicente de Carvalho n. 1325-E. VILA MILITAR — Santa Cecilia, rua Correia Seara n. 35.

NA ZONA SUL — BOTAFOGO — Cata Preta, rua Marquês de Abrantes n. 213; Primavera, rua Marquês de Abrantes n. 88; Antunes, rua São Clemente n. 94; São João Batista, rua General Polidoro n. 2; Teodoro, rua Voluntários da Pátria n. 245; Santa Lúcia, rua Humaitá n. 63-A. CATETE — Elite, rua do Catete n. 245. COPACABANA — Siqueira, rua Siqueira Campos n. 240-A; Nossa Senhora da Glória, avenida Copacabana n. 95; São Tomé, rua Barata Ribeiro n. 698-C; Osorio, rua Teixeira de Melo n. 42; Elzy, rua Francisco Sá n. 23-B; Riviera, rua Joaquim Nabuco n. 20-A; São Paulo, rua Barão de Ipanema n. 43-A; Pôsto 6, rua Barata Ribeiro n. 449-C. GAVEA — Jockey, rua Jardim Botânico n. 598-A; Tomás, rua Alfredo Barcelos n. 553 (loja). IPANEMA — Pirupari, rua Visconde de Pirajá n. 623. LARANJEIRAS — Osiris, rua General Glicério n. 364. LEBLON — Imperatriz, avenida Ataulfo de Paiva n. 1240-A. LEME — Atlântica, avenida Princesa Isabel n. 60. URCA — Santa Marta, rua Marechal Cantuária n. 8-A.

Edifício Capivari

Pela presente, ficam convidados os srs. condôminos do prédio à rua João Borges 79, a se reunirem em Assembléia Ordinária, às 20,30 do dia 31-8-55, no ap. 204, afim de tratarem do seguinte:

1º Prestação de contas
2º Eleição do Síndico.

Rio 17/8/55 — (a) *José C. Almeida — Sindico* (22350)

CONDOMÍNIO DO EDIFÍCIO DA RUA CONSELHEIRO ZENHA, 38

Ficam convocados os Snrs. condominos do imóvel acima para a assembléia geral extraordinária, que será realizada no pavimento térreo do Edifício da rua Conselheiro Zenha, 38 às 20 horas do dia 29 do corrente mês, em primeira convocação, ou na falta de número legal, em segunda e última convocação, com qualquer número de condominos, às 21 horas, do mesmo dia e local, com o objetivo de deliberarem sôbre os seguintes assuntos: a) O debito do condomino Antonio Francisco Coelho — b) Assuntos de interesse geral.

Rio de Janeiro, 12 de Agôsto de 1955. — (a) *Isaac Rosenswing — (Síndico)* (22395)

CÂMBIO

Ontem, êsse mercado funcionou calmo, tendo o Banco do Brasil oficializado as seguintes taxas:

	Vend.	Comp.
Libra	52,6960	51,4080
Dólar	18,82	18,36
Franco suiço..	4,4269	4,2834
Franco belga..	0,3799	0,3639
Peso uruguaio.	5,7160	5,5011
Peso argentino	1,3491	1,3133
Franco francês	0,0538	0,0525
Escudo..	0,6607	0,6328
Peso boliviano.	0,3137	—
Florim..	4,9158	4,7956
Coroa sueca	3,6402	3,5513
Coroa dinamarquesa .	2,7499	2,6340
Coroa tcheco-eslovaca	2,6139	2,55
Marco..	4,4810	4,3714

OURO FINO

O Banco do Brasil afixou para compra do ouro fino, 1.000/1.000, o preço de Cr$ 20,8176, por grama.

BONIFICAÇÕES

Tabela de Bonificações afixada pelo Banco do Brasil, de acôrdo com a Instrução n. 114, da SUMOC:

	2ª Cat.	3ª Cat.	4ª Cat.
US$.	18,70	24,70	31,70
Libra, £. . .	52,360	69,160	88,760
US$ Convênio	17,19	22,95	29,67
Suiça	4,3608	5,760	1,3924
França. . . .	0,0491	0,0655	0.0847
Belgica . . .	0,3406	0,4548	0,5880
Dinamarca. . .	2,4661	3,2934	4,2585
Suecia . . .	3,3249	4,4390	5,7388
£, Islandia .	48,132	64,286	83,076

BANCO DO BRASIL

O Banco do Brasil não está operando em cambio livre.

CAMBIO LIVRE
(Dia 17-8-955)

Cotações do dólar:
Na abertura: Compra Cr$ 71.80 a 72.00. Venda Cr$ 73.80 a 74.00.
No fechamento: Compra Cr$ 72.50. Venda Cr$ 74.50.
Cotação da libra:
Na abertura: Compra Cr$ 197.00 a 198.00. Venda Cr$ 202.00 a 203.00.
No fechamento: Compra Cr$ 204.00. Venda Cr$ 198.00.
MERCADO — Funcionou em posição fraca.

TAXAS CAMBIAIS FIXADAS PELA CAMARA SINDICAL
(Dia 15-8-955)

CAMBIO OFICIAL

América do Norte ..	—	18,82
Alemanha..	—	4,4810
Inglaterra..	—	52,6958
Bélgica..	—	0,3799

CAMBIO LIVRE

América do Norte ..	—	72,90
Portugal.	—	2,5752
Suiça	—	17,10
Alemanha	—	17,20

CAMBIO MANUAL

Dólar	—	73,84
Peso argentino	—	2,40
Franco francês	—	0,21
Libra	—	210,00
Lira..	—	0,1233
Peso uruguaio	—	22,80
Bolivar..	—	23,00
Marco..	—	18,00
Shilling..	—	3,10
Peseta..	—	1,80
Florim..	—	19,00
Escudo..	—	2,60

CÂMBIOS ESTRANGEIROS

NOVA YORK, 17.
Abertura:
Nova York sôbre:
Londres, por £ 2.7862 comp. e 2.7875 vend.
Montreal, tel. por $ 1.0137 comp. e 1.0143 vend.
Rio de Janeiro, por Cr$ 1.36 comp. e 1.40 vend.
Buenos Aires, tel. por P. 7.12 comp. e 7.23 vend.
Montevidéu, tel. por P. 30.12 comp. e 30.36 vend.
Paris, tel. por F. 0.2850 comp. e 0.2862 vend.
Berna, tel. por F. 23.33 comp. e 23.34 vend.
Estocolmo, telegr., por Kr. 19.32 comp. e 19.34 vend.
Madrid, oficial, por P. 2.36.
Bélgica, tel. por F. 1.9875 comp. e 1.9990 vend.
Amsterdam, telegr., por F. 26.11 comp. e 26.13 vend.
Lisboa, tel. por Escudo 3.49 comp. e 3.50 vend.

NOVA YORK, 17.
Fechamento:
Nova York, sôbre:
Londres, telegráfica, por £ 2.7856 comp. e 2.7868 vend.
Montreal, tel., por $ 1.0139 comp. e 1.0143 vend.
Rio de Janeiro, por Cr$ 1.35 comp. e 1.39 vend.
Montevidéu, tel. por P. 30.25 comp. e 30.50 vend.
Buenos Aires, tel. por P. 7.12 comp. e 7.22 vend.
Paris, tel. por F. 0.2850 comp. e 0.2862 vend.
Berna, tel. por F. 23.33 comp. e 23.34 vend.
Estocolmo, telegr., por Kr. 19.32 comp. e 19.34 vend.
Madrid, tel. por P. 2.36.
Belgica, tel. por F. 1.9875 comp. e 1.8700 vend.
Lisboa, telegráfica por Escudo 3.49 comp. e 2.50 vend.
Amsterdam, telegr., por F. 26.11 comp. e 26.13 vend.

LONDRES, 17.
Abertura:
Londres, à vista, por £ sôbre:
Nova York, à vista, por £ 2.7862 comp. e 2.7875 vend.
Rio de Janeiro, livre, por Cr$ 185.00 comp. e 205.00 vend.
Buenos Aires, por P. 38.75 comp. e 38.00 vend.
Montevidéu, por P. 9.04 comp. e 9.09 vend.
Canadá, por $ 2.7468 comp. e 2.7481 vend.
Berna, por F. 12.1537 comp. e 12.1563 vend.
Amsterdam, telegr., por F. 10.5975 comp. e 10.60 vend.
Paris, tel. por F. 972.87 comp. e 973.12 vend.
Genova, por L. 1.725 comp. e 1.775 vend.
Bruxelas, por F. 139.00 comp. e 139.05 vend.
Estocolmo, por Kr. 14.3837 comp. e 14.3862 vend.
Madrid, por P. 30.66.
Lisboa, por Escudo 80.00 comp. e 80.20 vend.
Praga, por Kr. 20.00 comp. e 20.25 vend.
Berlim (marco bloqueado), por M. 11.6875 comp. e 11.69 vend.
Copenhague, por Kr. 19.3325 comp. e 19.3375 vend.
Oslo, por £ Kr. 19.9875 comp. e 19.9925 vend.

LONDRES, 17.
Fechamento:
Londres, à vista, por £ sôbre:
Nova York, à vista, por £ 2.7866 comp. e 2.7875 vend.
Rio de Janeiro, livre, por Cr$ 195.00 comp. e 205.00 vend.
Buenos Aires, por P. 26.75 comp. e 29.00 vend.
Montevidéu, por P. 9.04 comp. e 9.09 vend.
Canadá, por $ 2.7468 comp. e 2.7481 vend.
Praga, por F. 12.1350 comp. e 12.1362 vend.
Amsterdam, telegr., por F. 10.5975 comp. e 10.60 vend.
Paris, tel. por F. 972.87 comp. e 973.00 vend.
Genova, por L. 1.725 comp. e 1.775 vend.
Bruxelas, por F. 139.00 comp. e 139.05 vend.
Estocolmo, por Kr. 14.3825 comp. e 14.3850 vend.
Copenhague, por Kr. 19.3325 comp. e 19.3375 vend.
Oslo, por £ Kr. 19.9875 comp. e 19.9925 vend.
Berlim (marco bloqueado), por M. 11.69 comp. e 11.6912 vend.
Praga, por Kr. 20.00 comp. e 20.25 vend.
Portugal, por Escudo 80.00 comp. e 80.20 vend.

BUENOS AIRES, 17.
Feriado.

MONTEVIDEU, 17.
Fechamento:
(Mercado livre para transferências e pagamento de serviços financiais.)
Sôbre Londres, à vista por £:
Taxa de compra (P) — 9.10.
Taxa de venda (P) — 9.15.
Sôbre Nova York, à vista, por 100 dólares:
Taxa de compra (P) — 330.75.
Taxa de venda (P) — 331.25.

Stock Exchange de Londres

LONDRES, 17.
Plano B:
Titulos brasileiros:
Federais:

Conversão, 1910, 4 %......	49,0,0
Empréstimo, 1913, 5 %....	49,10,0
Estaduais:	
Distrito Federal, 5 % (nacionalizado)	28,0,0
Rio de Janeiro, 1927, 7 %..	35,0,0
Bahia, 2928, 5 %..........	31,0,0
Titulos diversos:	
Bank of London e South America	5,1,3
São Paulo Gaz., Co.. Ltd. (preferenciais)	6,10,0
Cables & Wireless Ltd. (ordinárias	2,09,9
Wilson Sons & Cia.	0,1,9
Imperial Chemical Industries, Ltda.	2,13,3
Lloyd's Bank Ltd. ("A" Shares, Ltda.	2,19,3
Rio Flour Mills & Grana- [illegible]	[illegible]
São Paulo Railway Co. Ltd. (ações 10/1)	0,3,1
Titulos estrangeiros:	
Consols., 3 1/2 %	58,2,6
Emp. de Guerra Britânico, 3 1/2 %, 1927/47	77,15,0
Shell Transport Trading ..	77,15,0
Canadian Eagle Oil	3,4,1
Roal Dutch Petroleum ..	60,0,0

BÔLSA

Estêve a Bolsa muito animada, ontem, pois acusou negócios volumosos em alguns papéis e regulares em outros.

As ações da Nacional de Tecidos Nova América acusaram vendas de 76.881 titulos, na base de Cr$ 500,00 cada um. A Bôlsa produziu um total de Cr$ 42.000,000 mais ou menos. Os terarram(Ad titulos em evidência, porém, não apresentaram alteração apreciável e fecharam, em geral, bem estáveis, tudo como se verifica das vendas e ofertas adiante.

VENDAS

	Cr$
Apolices da União:	
172 D. Emis. pt.	810,00
200 Idem, p/ hoje	815,00
117 Idem, Emp. antigos ..	770,00
126 Idem..	775,00
305 Idem..	780,00
12 Idem..	795,00
2 Reajust.	808,00
100 Idem..	810,00
Obrigações:	
35 T. Nac. 1932	975,00
1 Guerra, Cr$ 200,00.. ..	162,00
797 Idem, Cr$ 1.000,00 . .	830,00
12 Idem, Cr$ 5.000,00 . .	4.140,00
52 Idem..	4.150,00
Apls. estaduais:	
1 Minas, Popular..	207,00
10 Idem..	203,00
60 Minas, Dec. 936.	480,00
21 Minas, 1934, pt., 2ª série..	103,00
400 Idem..	103,50
25 Idem..	104,00
56 Pernambuco..	50,00
60 São Paulo	169,00
11 Idem..	170,00
200 Idem, unificadas	575,00
492 Idem, uniformizadas ..	814,00
Apólices Municipais do Distrito Federal:	
16 Emp. 1931	175,00
Ações de Bancos:	
10 Brasil, Cr$ 200,00	850,00
178 Cred. Real de Minas Gerais, Cr$ 200,00.. ..	350,00
36 Idem, c/ 50 %..	250,00
20 Prefeitura do Distrito Federal, Cr$ 200,00.. ..	200,00
Ações de companhias:	
76881 Nac. Tec. Nova América, Cr$ 200,00, nom.	500,00
320 Fab. de Tec. S. Pedro Alcantara, Cr$ 200,00.	320,00
41 Paulista E. de Ferro, Cr$ 200,00, nom. ..	150,00
100 Aguas Radio-Ativas Teresopolis, pref., Cr$ 1.000,00	1.000,00
100 C. Brahma, ord., Cr$ 200,00..	700,00
1.100 Idem, pref.	696,00
75 Comercial e Industrial Brasileira de Borracha DURAL, Cr$ 1.000,00 .	1.300,00
11 Prolar, Cr$ 200,00, pref.	200,00
5 Sid. B. Mineira, pt., Cr$ 1.000,00	1405,00
138 Idem..	1.410,00
4 Idem, c/ direitos	2.100,00
250 Direitos de subscrição de ações da Cia. B. Mineira	198,00
60 Idem..	200,00
200 Sid. Mannesmann, Cr$ 1.000,00	970,00
100 Idem..	980,00
516 Sider. Nacional — Cr$ 200,00..	205,00

OFERTAS DA BÔLSA

	Vend. Cr$	Comp. Cr$
Obrig. da União:		
Guerra, Cr$ 5.000,00, 6 %..	4.150,00	4.140,00
Guerra, Cr$ 1.000,00, 6 %..	830,00	825,00
Tesouro, 1930, 7 %..	860,00	820,00
Tesouro, 1932, 7 %..	980,00	972,00
Tesouro, 1921, 7 %..	—	840,00
Ferroviárias, 7 %..	840,00	830,00
Tesouro, 1937, 6 %..	780,00	—
Tesouro, 1939, 7 %..	860,00	—
Apol. da União:		
Div. Emissões, 5 %, nom.	700,00	695,00
Div. Emissões, port.	815,00	810,00
Idem, antigas.	775,00	767,00
Idem, cautela..	—	760,00
Reajustamento Economico, 8 %	810,00	808,00
Uniformizadas, 5 %..	695,00	690,00
Apols. estaduais:		
Centenário de São Paulo, 5 %..	—	331,00
Estado do Rio, Eletrificação, 8 %, 3ª série..	770,00	—
Idem, 2ª série..	—	800,00
Estado do Rio, 8 %, decreto 3.569	750,00	—
Estado de São Paulo, 8 %, uniformizadas	818,00	814,00
Est. de São Paulo, 5 %..	170,00	169,00
Unificadas de São Paulo..	575,00	572,00
Minas Gerais, 1.177 .	518,00	516,00
Paulo, 6 %..	575,00	570,00
Minas Gerais, 5 %, port. (antigas)	—	275,00
Minas Gerais, 6 %.. (ab. e out.)	—	440,00
Idem, 1ª série, 5 %..	115,00	113,00
Idem, 2ª série, 5 %	104,00	103,00
Idem, 3ª série, 5 %..	—	104,00
Idem, Emp. Popular.	—	200,00
Pernambuco, 5 %.. ..	51,00	50,00
Pref. de Belo Horizonte, 7..	400,00	—
Pref. de Niterói, Cr$ 600,00, 5 %..	210,00	202,00
Prefeitura de Campos, 8 %	550,00	—
Pref. de Niterói, Cr$ 800,00, 8 %..	90,00	—
Recuperação Economica, 7 %, 1ª série	515,00	510,00
Recuperação Economica, 7 %, 2ª série	533,00	—
Recuperação Economica, 7 %, 3ª série	520,00	—
Rodoviárias do Estado do Rio, Cr$ 600,00, 8 %..	405,00	—
Rodoviarias do Est. do Rio Grande do Sul, 8 %..	—	700,00
Apol. Municipais:		
Decreto 1.535, 7 %..	175,00	170,00
Decreto 1.550, 7 %..	180,00	175,00
Decreto 2.097, 7 %..	—	175,00
Decreto 1.948, 7 %..	—	177,00
Emp. 1906, port., 6 %	190,00	185,00
Emp. 1931, port., 6 %	178,00	175,00
Emp. 1914, port. ..	—	180,00
Emp. 1917, port., 6 %	170,00	165,00
£ 20, port., 5 %. ..	—	500,00
Idem, nom.	—	420,00
Ações de Bancos:		
Andrade Arnaud.. ..	—	600,00
Boavista.	—	2.600,00
Brasil..	950,00	—
Borges S. A...	2.000,00	—
Cidade do Rio de Janeiro..	200,00	—
Comércio e Industria de Minas Gerais ..	—	360,00
Comércio, nom.	320,00	—
Comércio, port.	350,00	300,00
Crédito Real de Minas Gerais	450,00	350,00
Da Capital.	—	140,00
Lavoura de Minas Gerais.	365,00	—
Lowndes	220,00	200,00
Mercantil do Rio de Janeiro	—	450,00
Nacional de Minas Gerais.	—	345,00
Operador	260,00	—
Pareto..	1.600,00	1.400,00
Português do Brasil, nom.	—	340,00
Idem, port.	—	350,00
Prefeitura do Distrito Federal	200,00	195,00
Regi[illegible]	[illegible],00	—
Ribeiro Junqueira ..	200,00	—
Sotto Maior.	960,00	—
Clas. de Seguros:		
Argos..	—	1.550,00
Confiança..	600,00	500,00
Garantia	250,00	—
Internacional	2.500,00	—
Mundial, Nacional de Seguros	—	1.000,00
União dos Proprietários	700,00	600,00
Varejista	1.500,00	—
Cia. de Estradas de Ferro:		
Minas de São Jerônimo, ord.	28,00	—
Idem, pref.	60,00	—
Paulista, nom.	—	150,00
Idem, port.	155,00	154,00
Clas. de Tecidos:		
America Fabril	—	300,00
Brasil Industrial.. ..	220,00	200,00
Cometa..	—	500,00
Confiança Industrial.	—	200,00
Corcovado..	300,00	—
Dona Isabel	—	360,00
Nova America	560,00	500,00
Clas. diversas:		
Arno S. A., Indústria e Comercio..	1.220,00	1.200,00
Auxiliar de Viação e Obras..	300,00	—
A Sensação Modas, S. A.	—	1.230,00
A Exposição Modas, S. A.	1.240,00	1.170,00
Aerovias Brasil, pref.	50,00	—
Brasileira de Carbureto de Calcio.. ..	—	400,00
Brasileira de Roupas	1.150,00	1.060,00
Brasileira de Energia Elétrica..	150,00	148,00
Carb. Minas de Butiá	28,00	20,00
Carioca Industrial ..	—	150,00
Cervejaria Bohêmia..	81,00	—
Cerv. Brahma, ord.	—	700,00
Idem, pref.	700,00	695,00
Cervejaria Cairu, ord.	—	300,00
Cimento Aratu	1.045,00	1.040,00
Cimento do Vale Paraiba..	220,00	200,00
Cobrasil	1.600,00	—
Costa Pacheco & Cia. port..	950,00	—
Docas da Bahia.. ..	—	230,00
Docas de Santos, nom...	—	200,00
Idem, port.	210,00	—
Domingos Joaquim da Silva..	320,00	—
Eletromar..	—	1.000,00
Ferro Brasileiro.. ..	415,00	410,00
Fôrça e Luz de Minas Gerais..	150,00	145,00
Harkson, Ind. e Comércio Kibon, ord.	650,00	—
Idem, pref...	155,00	—
Ind. Martins Ferreira..	200,00	—
Listas Telefônicas Brasileiras	—	300,00
Lojas Americanas. ..	2.500,00	—
Manufatora de Brinquedos "Estrêla" ..	1.320,00	1.270,00
Mercado Municipal..	200,00	—
Mesbla..	226,00	225,00
Panair S. A.	—	103,00
Parafusos Santa Rosa	—	160,00
Pneus General, pref.	1.040,00	1.000,00
Siderurgica Nacional.	210,00	205,00
Sider. Mannesmann, ord.	980,00	970,00
Sudeletro S. A., pref.	900,00	880,00
Idem, ord..	—	1.200,00
Sid. Belgo Mineira..	1.410,00	1.400,00
S. A. Marvin.. [illegible]	[illegible]	
Sanson Vasconcellos.	920,00	—
Telefônica de Minas Gerais	190,00	—
Telefonica do Espirito Santo..	200,00	—
Ultragás, pref.	—	175,00
Vale do Rio Doce (nom.)..	700,00	600,00
Vale do Rio Doce, (portador)	—	580,00
Valeria, 1ª..	245,00	232,00
Valeria, 2ª..	228,00	216,00
Valeria, 3ª..	235,00	215,00
White Martins.	450,00	—
Debêntures:		
C. Brahma..	—	4.400,00
Cotonificio Gávea ..	185,00	—
Lar Brasileiro, 1ª série	165,00	—
Docas de Santos. ..	180,00	175,00
Letras hipotecárias:		
Banco Prefeitura do Distrito Federal, 7 %..	750,00	730,00
Brasil, S. A...	710,00	—

CAFÉ

O mercado de café disponível funcionou, ontem, calmo e sem modificação nos preços. O tipo 7, foi mantido a base anterior de Cr$ 300,00 por 10 quilos e durante os trabalhos não houve vendas. Entradas 22.991 sacas. Embarques 71.780 sacas, sendo 50.742 para a Europa; 16.177 para a América do Norte e 4.861 para a América do Sul. Existência 762.927. Café despachado para embarques..... 35.571 sacas.

COTAÇÕES — POR 10 QUILOS — Incluindo o preço da sacaria:

Tipo 2	Cr$ 360,00
Tipo 3	Cr$ 348,00
Tipo 4	Cr$ 336,00
Tipo 5	Cr$ 324,00
Tipo 6	Cr$ 312,00
Tipo 7	Cr$ 300,00
Tipo 8	Cr$ 288,00

PAUTA — Preço — Estado de Minas Gerais.
Tipo comum ... Cr$ 30,00
Tipo fino .... Cr$ 42,65
Estado do Rio:
Tipo comum ... Cr$ 29,00

CAFE' A TERMO
Contrato A
Na abertura:

	Vend.	Compr.
Agôsto, 1955 . . .	S/v.	S/c.
Setembro, 1955 . . .	S/v.	S/c.
Outubro, 1955. . .	330,00	323,00
Novembro, 1955 . . .	334,00	325,00
Dezembro, 1955 . . .	S/v.	326,50
Janeiro, 1956	336,00	329,00

Vendas: Nada.
Mercado: Estável.
— No fechamento não funcionou por falta de número legal de corretores.

CAFE' A TERMO
Contrato A
No fechamento:

	Vend.	Comp.
Agôsto, 1955. . . .	S/v.	S/c.
Setembro, 1955 . . .	326,00	S/c.
Outubro, 1955 . . .	330,00	S/c.
Novembro, 1955 . . .	334,00	S/c.
Dezembro, 1955 . . .	S/v.	S/c.
Janeiro, 1956	335,00	327,00

Venda: Nada.
Mercado: Paralisado.

DISPONIVEL
SANTOS, 17.
Tipo 4, Estilo Santos ... Cr$ 426,50
Tipo 4, Santos, Riado ... Cr$ 403,50
Tipo 4, Sem descrição ... Cr$ 366,50
Posição — Calmo.

Embarques	35.644
Entrdas.	49.355
Existência	1.976.904

Saíram 13.285 sacas, sendo 1.000 para os Estados Unidos e 12.285 para a Europa.

CAFE' A TERMO
Contrato B

	Abert.	Fecha.
Agôsto, 1955. . . .	375,90	379,90
Setembro, 1955 . . .	379,90	379,90
Dezembro, 1955 . . .	379,80	379,80
Janeiro, 1956	379,80	379,80
Março, 1956.	383,80	383,80
Maio, 1956	381,90	381,90
Julho, 1956	381,90	381,90

VENDAS — Na abertura: nada; no fechamento, nada.
Posição — Na abertura paralisado; no fechamento: paralisado.

CAFE' A TERMO
Contrato C

	Abert.	Fecha.
Agôsto, 1955	465,00	465,00
Setembro, 1955 . . .	464,00	464,00
Dezembro, 1955 . . .	466,00	467,00
Janeiro, 1956	466,00	466,00
Março, 1956	466,00	466,00
Maio, 1955	467,00	467,00
Julho, 1956	468,00	472,00

VENDAS — Na abertura, nada; no fechamento, nada.
Posição — Na abertura: calmo; no fechamento, calmo.

NOVA YORK, 17.
Contrato "S" — Santos — Extritamente — Mole

	Abert.	Fecha.
Setembro, 1955. . . .	49,46	50,05
Outubro, 1955	44,50	44,88
Março, 1955	41,45	41,70

NOVO CONTRATO B

Maio, 1956	40,00	40,45
Junho, 1956.	39,00	39,25

VENDAS — Na abertura nada; no fechamento, 48.000 sacas.

NA ABERTURA — Mercado apenas estável, com baixa de 19 a 60 pontos.

NO FECHAMENTO — Mercado irregular, com alta de 3 a 40 e baixa de 15 a 21 pontos.

AÇÚCAR

Êsse mercado regulou, ontem, firme e com os preços inalterados. Entradas não houve e saíram 9.583, ficando em depósito 62.086 sacos.

COTAÇÕES — POR 60 QUILOS
Franco cristal .... Cr$ 375,00
Cristal, amarelo .... Cr$ 352,00
Mascavinho . ... Cr$ 300,00

EM PERNAMBUCO
RECIFE, 17.
Mercado — Estável.
Preço — Por 60 quilos — Usina de primeira, não cotado — Usina de segunda, não cotado — Demerara, não cotado — Cristal: Cr$ 380,00.
Entradas — Ontem: 12.541; desde 1º de setembro, 6.932.861.
Exportação: 27.645.
Existência: 16.784.
Consumo: 2.000.

CACAU

NOVA YORK, 17.

	Abert.	Fech.
Setembro, 1955 . . .	30,55	30,30
Dezembro, 1955 . . .	30,90	30,75
Março, 1956	31,35	31,15
Maio, 1956.	31,45	31,22
Julho, 1956	31,60	31,42

VENDAS — Na abertura nada; no fechamento, não recebemos.

NA ABERTURA — Mercado muito firme, com alta de 100 pontos.

NO FECHAMENTO — Mercado firme, com alta de 75 a 85 pontos.

TRIGO

CHICAGO, 17.
Preços p/ bushel, para entrega:
Setembro, 1955 1,90,57
Dezembro, 1955 1,91,25

ALGODÃO

Funcionou, ainda ontem, êsse mercado firme e com os preços inalterados. Entradas não houve e saídam 220 ficando em estoque 20.555 fardos.

COTAÇÕES POR 10 QUILOS
Em cruzeiros

Seridó, tipo 3	435,00 a 445,00
Seridó, tipo 4......	425,00 a 435,00
Fibra médio:	
Sertões, tipo 3	410,00 a 420,00
Sertões, tipo 5	Nominal
Ceará, tipo 3	Nominal
Ceará, tipo 5	Nominal
Matas, tipo 3	340,00 a 345,00
Matas, tipo 5	Nominal
Paulista, tipo 3	Nominal
Paulista, tipo 5	365,00 a 370,00

ALGODÃO A TERMO
Por 1 Quilo
SÃO PAULO, 17.

	Abert.	Fecha.
Outubro, 1955. . . .	33,50	33,69
Dezembro, 1955 . . .	35,15	35,30
Março, 1956	36,10	36,20
Maio, 1956.	34,60	34,70
Julho, 1956	34,50	34,90

Cotações do disponivel
Tipo 4 35,00
Tipo 5 33,67
Tipo 6 30,47

VENDAS — Na abertura nada, no fechamento, 140.000 quilos.

Posição — Na abertura, estável, no fechamento, calma.

EM PERNAMBUCO
RECIFE, 17.
COTAÇÕES — POR 10 QUILOS — Matas, tipo 5, Cr$ 520,00 — Sertões Tipo 5, Cr$ 540,00.
Entradas — Ontem: nada; de 1º de setembro, 460.250.
Exportação: 76.
Existência: 7.672.
Consumo: 700.

NOVA YORK, 17.

	Abert.	Int.	Fech.
Outubro, 1955 . . .	33,81	33,80	33,80
Dezembro, 1955 . .	33,85	33,85	33,88
Março, 1956	33,59	33,56	33,58
Maio, 1956	33,64	N/c.	33,64
Julho, 1956	33,06	N/c.	33,03

NOVO CONTRATO

Outubro, 1956 . . .	32,43	N/c.	32,38
Setembro, 1955 . .	32,36	32,39	32,31
M. Up. Mildes. .	—	—	34,60

NA ABERTURA — Mercado estável, com alta parcial de 2 a 3 pontos.

NA INTERMEDIARIA — Às 11,30 horas — Mercado estável, com alta de 1 a 3 pontos parcial.

NO FECHAMENTO — Mercado estável, com alta de 1 a 3 e baixa de 1 a 8 pontos.

GÊNEROS

O mercado de gêneros alimentícios funcionou, ontem, com o seguinte movimento:

	Entradas	Saídas
Feijão, sacos	930	—
Milho, sacos	560	—
Açúcar, sacos . . .	19.052	—
Arroz, sacos. . . .	1.[illegible]37	—
Banha, caixas . . .	830	—
Charques, fardos . .	268	—
Batatas., sacos . . .	900	—
Azeite, caixas . . .	154	—
Cebôlas, caixas. . .	70	—

ITANHANGÁ GOLF CLUB

Assembléia Geral Extraordinária

2.ª CONVOCAÇÃO

Ficam convocados os Senhores Proprietários para uma Assembléia Geral Extraordinária, (2a. convocação) que se realizará no dia 3 de setembro, às 17 horas, na Sede Esportiva do Itanhangá Golf Club, à Estrada da Barra da Tijuca Km. 16, para o fim especial de tomarem conhecimento de uma proposta da Diretoria para a venda de terrenos desnecessários aos fins sociais.

Rio de Janeiro, 16 de agosto de 1955. — (As.) *Fernando Saldanha da Gama Frota — Presidente* (23539)

COMUNICAÇÃO À PRAÇA

Temos o prazer de comunicar aos nossos distintos amigos desta praça e as do interior, que, no próximo dia 20 do corrente iremos inaugurar a nossa nova firma de materiais dentários em geral, denominada DENTÁRIA GUANABARA LTDA., com sede à Rua da Assembléia n. 98, 1.º andar - sala 15 — constituida por contrato social arquivado no D.N.I.C., sob n. 71.059 por despacho de 17-6-55 e registrada sob n. 92.934, em 1-7-55 no mesmo Departamento.

Certos de continuarmos a merecer a mesma estima e consideração com que sempre nos distinguiram quedamo-nos agradecidos pela honrosa visita.

DENTÁRIA GUANABARA LTDA.
(a) Sylvio Eloy dos Santos

(23623)

VIDA COMERCIAL

RELAÇÃO DAS DISPONIBILIDADES DE "DIVISAS"

divididas em lotes para o leilão do dia 19 de agôsto de 1955

LEILÃO ESPECIAL DE DIVISAS DE PRODUTOS DESTINADOS À AGRICULTURA

MOEDA: US$ ARGENTINA 60.000 — PRONTO

1ª Categoria — Adubos — US$ Arg. 6.000 — Prêmio mínimo de Cr$ 25,00:

6 certificados de	1.000	6.000
Total.............		6.000

1ª Categoria — Inseticidas e outros produtos — US$ Arg. 54.000 — Prêmio mínimo de Cr$ 25,00:

10 certificados de	1.000	10.000
11 certificados de	1.000	11.000
11 certificados de	1.000	11.000
11 certificados de	1.000	11.000
11 certificados de	1.000	11.000
Total.............		54.000

MOEDA: US$ CHILE 30.000 — PRONTO

1ª Categoria — Adubos — US$ Chile 27.000 — Prêmio mínimo de Cr$ 25,00:

9 certificados de	1.000	9.000
9 certificados de	1.000	9.000
9 certificados de	1.000	9.000
Total.............		27.000

1ª Categoria — Inseticidas e outros produtos — US$ Chile 3.000 — Prêmio mínimo de Cr$ 25,00:

3 certificados de	1.000	3.000
Total.............		3.000

MOEDA: US$ ESPANHA 15.000 — PRONTO

1ª Categoria — Adubos — US$ Esp 7.000 — Prêmio mínimo de Cr$ 25,00:

7 certificados de	1.000	7.000
Total.............		7.000

1ª Categoria — Inseticidas e outros produtos — US$ Esp. 8.000 — Prêmio mínimo de Cr$ 25,00:

8 certificados de	1.000	8.000
Total.............		8.000

MOEDA: US$ JAPÃO 30.000 — PRONTO

1ª Categoria — Adubos — US$ Japão 23.000 — Prêmio mínimo de Cr$ 25,00:

11 certificados de	1.000	11.000
12 certificados de	1.000	12.000
Total.............		23.000

1ª Categoria — Inseticidas e outros produtos — US$ Japão 7.000 — Prêmio mínimo de Cr$ 25,00:

7 certificados de	1.000	7.000
Total.............		7.000

MOEDA: US$ URUGUAI 90.000 — PRONTO

1ª Categoria — Adubos — US$ Urug. 10.000 — Prêmio mínimo de Cr$ 25,00:

10 certificados de	1.000	10.000
Total.............		10.000

1ª Categoria — Inseticidas e outros produtos — US$ Urug. 80.000 — Prêmio mínimo de Cr$ 25,00:

10 certificados de	5.000	50.000
10 certificados de	1.000	10.000
10 certificados de	1.000	10.000
10 certificados de	1.000	10.000
		30.000
Total.............		80.000

MOEDA: FRANCOS FRANCESES 5.250.000 — PRONTO

1ª Categoria — Adubos — Fr. Fr. 4.550.000 — Prêmio mínimo de Cr$ 0,0715:

7 certificados de	350.000	2.450.000
6 certificados de	350.000	2.100.000
Total.............		4.550.000

1ª Categoria — Inseticidas e outros produtos — Fr. Fr. 700.000 — Prêmio mínimo de Cr$ 0,0715:

2 certificados de	350.000	700.000
Total.............		700.000

MOEDA: FRANCOS BELGAS 750.000 — PRONTO

1ª Categoria — Adubos — Fr. Belgas 600.000 — Prêmio mínimo de Cr$ 0,50:

6 certificados de	50.000	300.000
6 certificados de	50.000	300.000
Total.............		600.000

1ª Categoria — Inseticidas e outros produtos — Fr. Belgas 150.000 — Prêmio mínimo de Cr$ 0,50:

3 certificados de	50.000	150.000
Total.............		150.000

MOEDA: US$ NORTE-AMERICANO 210.000 — A 120 DIAS

1ª Categoria — Adubos — US$ 105.000 — Prêmio mínimo de Cr$ 25,00:

8 certificados de	5.000	40.000
7 certificados de	5.000	35.000
		35.000
10 certificados de	1.000	10.000
10 certificados de	1.000	10.000
10 certificados de	1.000	10.000
		30.000
Total.............		105.000

1ª Categoria — Inseticidas e outros produtos — US$ 105.000 — Prêmio mínimo de Cr$ 25,00:

13 certificados de	5.000	65.000
10 certificados de	1.000	10.000
10 certificados de	1.000	10.000
10 certificados de	1.000	10.000
10 certificados de	1.000	10.000
		40.000
Total.............		105.000

MOEDA: COROAS SUECAS 75.000 — PRONTO

1ª Categoria — Adubos — Swed. Kr. 35.000 — Prêmio mínimo de Cr$ 4,81:

7 certificados de	5.000	35.000
Total.............		35.000

1ª Categoria — Inseticidas e outros produtos — Swed. Kr. 40.000 — Prêmio mínimo de Cr$ 4,84:

8 certificados de	5.000	40.000
Total.............		40.000

MOEDA: COROAS DINAMARQUESAS 21.000 — PRONTO

1ª Categoria — Inseticidas e outros produtos — Dan. Kr. 21.000 — Prêmio mínimo de Cr$ 3,62:

3 certificados de	7.000	21.000
Total.............		21.000

LICITAÇÕES

Exclusivamente para cobertura de importações de frutas secas e dessecadas

MOEDA: US$ ARGENTINA 6.000.000 — PRONTO

4ª Categoria — US$ Arg.		5.700.000
5ª Categoria — US$ Arg.		300.000
Total.............		6.000.000

Exclusivamente para cobertura de importações de frutas

MOEDA: US$ URUGUAI 200.000 — PRONTO

4ª Categoria — US$ Urug.		190.000
5ª Categoria — US$ Urug.		10.000
Total.............		200.000

(Será de Cr$ 25,00 por dólar a sobretaxa a ser cobrada aos licitantes.)

INTERVIRÁ A COFAP, SE OS CLUBES AUMENTAREM OS INGRESSOS

No caso do cinemascope os preços baixarão

Falando ontem à reportagem, o sr. Américo de Carvalho, presidente da COFAP, informou que vai ser estudado pelo órgão de tabelamento o caso dos ingressos nos campos de futebol, cujo aumento se propala.

— No caso de isto se efetivar, a COFAP poderá intervir, impondo o tabelamento — disse.

A respeito da última portaria sôbre a venda e etiquetagem dos produtos farmacêuticos declarou que a mesma já se acha em vigor. Todavia, em atenção a um pedido do sindicato que reune os proprietários de farmácias e drogarias, dará a êsses estabelecimentos um prazo de tolerância para a etiquetagem dos estoques.

Em relação ao pretendido aumento, da parte dos proprietários de cinema, dos ingressos, disse não ter o menor fundamento a notícia de que o mesmo será de 60 por cento.

— Não é verdadeira a informação. O aumento, se vier, será pequeno. No caso do cinemascópio o preço do ingresso descerá.

MOVIMENTO DE CAFÉ NOS PORTOS DE EXPORTAÇÃO

No dia 8 do corrente, foram negociadas com o exterior .... 22.036 sacas de café, sendo .... 3.922 em Santos; — 9.697 no Rio, 3.253 em Vitória, 4.000 em Angra, 565 em Salvador e 589 em Recife.

Na mesma data, foram despachadas para exportação — .... 41.931 sacas, sendo 30.954 em Santos, 8.789 no Rio, 1.800 em Vitória e 388 em Salvador.

Ainda no mesmo dia, os embarques para o exterior atingiram 15.438 sacas, sendo 14.157 em Santos e 281 no Rio.

Até a data em referência, foram embarcadas 1.213.742 sacas, sendo 1.161.574 para o exterior, e vendidas êste mês 1.881.886 sacas, restando um saldo a embarcar de 2.275.643 sacas (incluindo o remanescente da safra anterior).

COMPAREÇAM À DELEGACIA REGIONAL DO IMPÔSTO DE RENDA

A Delegacia Regional do Impôsto de Renda no Distrito Federal, está convidando os contribuintes abaixo mencionados, a comparecerem no Ministério da Fazenda, sala 424, 4º andar, a fim de receberem suas notificações para pagamento parcelado do Impôsto de Renda, cujo prazo se vence a trinta (30) do corrente mês, quando terminará o direito que lhes concede a Lei.

Alberto Miranda Raposo, Alexandre Joseph Sadi Aubant, Amadeu Claudio Lopes, Antenor de Rezende, Antonio Faro, Arthur de Freitas Branco, Café Supremo Ltda., Dacio Germano Brutus, Edgard Soares Machado, Ernesto Gonçalves Portugal, Guido Tussini, Gustavo Monteiro Salvini, Irineu de Andrade Escobar, Jardins Piratininga Imbuí Ltda., João Eichabaeur Junior, Joaquim Bernardo, Joaquim Sampaio, José da Cunha Barros, José Paulo Affonso, José Padilha Nunes Coimbra, Kalma Saper, Lucio Henrique Lanusse, Luiz Miranda Barbosa Luiz Lauden, Manoel Ferreira da Costa, Nourival Correa Medrado, Norival da Silveira Carneiro, Oswaldo de Castro Saldanha Filho, Pierre Marie Paul Sordoillet, Rafael Martins Pinheiro, Ruy de Souza Andrade, Walter Rudolf Darwyler, Wilson Ferreira dos Santos, Yohsakama Pacheco do Vale, Zilah Carvalho Valentim Gomes.

Comércio argentino-uruguaio com a Rússia

WASHINGTON, 17 — A Argentina e o Uruguai exportaram mais carne para a União Soviética no ano passado do que em 1953 — declarou hoje o Departamento de Agricultura — e a Argentina assinou com o govêrno de Moscou um tratado para o fornecimento de produtos agrícolas à Rússia.

A exportação dos dois países sul-americanos para a União Soviética aumentará ou diminuirá no futuro segundo a União Soviética triunfe ou fracasse em sua 'batalha dos cereais".

Do resultado dessa "batalha" cujo propósito consiste em aumentar a produção agrícola, depende que os países comunistas tenham ou não durante o período de 1955-56 suficientes produtos agrários não só para atender às suas necessidades, mas também para a exportação.

O Departamento de Agricultura diz, no entanto, que, embora aumente a produção agrícola do bloco soviético na próxima temporada, o aumento não será tão grande que permita aos países dêsse bloco a exportação de quantidades apreciáveis de produtos agrícolas.

Em sua publicação "Foreign Agriculture", o Departamento de Agricultura recorda que os países da Europa Oriental decidiram abandonar todo esfôrço para exportar produtos agrícolas durante a temporada de 1954-55. Dedicando suas energias e recursos à produção industrial, os países comunistas resolveram, em vez disso, importar os produtos agrícolas.

"Como consequência disto e pela primeira vez em nove anos — diz a publicação, a União Soviética não reduziu os preços dos produtos alimentícios na primavera de 1955. Tão pouco o fizeram a Hungria e a Alemanha Oriental. As reduções feitas na Polônia, Tcheco-Eslováquia, Romênia e Bulgária, foram pequenas e não alcançaram senão alguns artigos".

O Departamento de Agricultura sugere a possibilidade de que o bloco soviético possa exportar de novo artigos agrícolas para a próxima temporada, pois as perspectivas das novas colheitas são, no momento, muito melhores do que as do ano passado. (U.P.).

REGISTRADA A COOPERATIVA DE ABASTECIMENTO DO DISTRITO FEDERAL

Fornecimento de produtos agrícolas e manufaturados à população carioca

A fim de atender ao abastecimento da população carioca, como distribuidora de produtos agrícolas e manufaturados, acaba de ser registrada no Serviço de Economia Rural, do Ministério da Agricultura, a Cooperativa de Abastecimento do Distrito Federal Ltda.

Constituída depois de estudos levados a efeito pela COFAP, por intermédio de uma comissão de técnicos, sob a presidência do diretor do S. E. R., a Cooperativa servirá ainda como fonte reguladora de preços, além de reunir a produção cooperativada numa só entidade.

Muito se interessou pelo êxito da iniciativa o referido órgão do Ministério da Agricultura, encarregado da fiscalização e propaganda do cooperativismo no país, tendo designado um dos seus assistentes para acompanhar a instalação e funcionamento da nova sociedade.

O imóvel já adquirido para a Cooperativa de Abastecimento do Distrito Federal Ltda. irá servir de entreposto das demais cooperativas.

CONVÊNIO CHILENO-BRASILEIRO

Começaram os estudos por parte do Chile

SANTIAGO, 17 — Iniciará hoje as suas tarefas a comissão chilena que estudará a redação de um novo convênio comercial e financeiro com o Brasil, analizando previamente o estado real das vinculações econômicas entre os dois países. Presidirá essa comissão de seis membros e dez assessores o sr. Guillermo del Pedegral.

A urgência que tem o Chile de concluir êsse convênio foi demonstrada por um porta-voz da chancelaria, ao declarar que talvez uma missão chilena vá ao Rio de Janeiro para se pôr em contacto com os grupos técnicos do Itamarati, em vez de aguardar sua chegada a Santiago, como se havia anunciado.

O Brasil e o Chile devem concluir um tratado que substitua o já existente e que expira em agôsto, e que foi denunciado pelo Brasil, invocando uma de suas cláusulas. A atitude do Brasil se deve ao fato de que o govêrno brasileiro não deseja continuar com o compromisso de não fabricar fertilizantes sintéticos, como estava estabelecido no tratado.

O sr. Carlos Vassalo, subsecretário do Exterior, declarou que existe a possibilidade de se firmar com o Brasil um acôrdo de "complementação econômica", semelhante aos firmados pelo Chile com a Bolívia e a Argentina. (U.P.).

REFORMA CAMBIAL E CAFÉ NA LINGUAGEM DA FARESP

SÃO PAULO. (M.). Em sua última reunião, a FARESP, decidiu distribuir comunicado, no qual afirma estar convencida pela declarações do ministro da Fazenda, de que uma reforma cambial está prestes a ser efetivada. Lamenta, entretanto, que mais uma vez as classes econômicas interessadas não sejam ouvidas a propósito do assunto. Cita como exemplo, as conversações havidas entre as autoridades brasileiras e o ministro da Fazenda da Colômbia e das quais os cafeicultores estiveram completamente ausentes. O assunto foi amplamente debatido na aludida reunião, tendo a maioria dos diretores se manifestado amargamente a respeito das providências governamentais nesse sentido, sabendo-se que o ministro da Fazenda de um país amigo tomou parte nas mesas redondas do Ministério da Fazenda em que o assunto foi estudado largamente.

SURPREENDIDOS OS PAULISTAS COM A COAP

S. PAULO, 17 (Asp) — A COAP de São Paulo surpreendeu a opinião pública, em sua última reunião, para tratar do preço da carne. Ao contrário da orientação altista da COFAP, o órgão controlador de São Paulo decidiu reduzir o preço da carne. depois de chegar à conclusão de que é, realmente extorsivo o preço do produto, no qual os comerciantes dêsse alimento obtem lucros abusivos. Entretanto, a portaria aprovada pela COAP, diminuindo o preço da carne, terá que ser referendada pela COFAP, motivo por que não há esperança de que o produto, que já desapareceu da mesa do pobre, tal o custo que atingiu, terá seu preço rebaixado.

GUERRA

A SOLENE CERIMÔNIA DA ENTREGA DE ESPADINS AOS NOVOS CADETES DA A.M.A.N.

Hoje em Resende com a presença do presidente da República — Homenagem ao general Mattos — Cerimônia da partida do Fogo Simbólico — Deixou o comando do Regimento Sampaio o coronel Aguiar — Operado ontem o gal. Canrobert — Biblioteca do Exército

Realiza-se hoje, às 10,30 horas, na Academia Militar das Agulhas Negras, em Resende, a cerimônia da entrega de espadins aos novos cadetes. O ato revestir-se-á da maior solenidade e contará com a presença do presidente da República, ministros de Estado e demais altas autoridades civis e militares, convidados e famílias dos novos cadetes. Da turma que receberá o Espadim de Caxias fazem parte também cadetes estrangeiros como sejam do Equador, Guatemala e Nicarágua.

Para a cerimônia, a S G. M. G. marcou o 3.º uniforme, desarmado.

Falecimento de general

Faleceu, ontem, nesta capital, o general José de Siqueira Queiroz Saião, que ao ser transferido para a Reserva chefiava a 1a. Ricunscrição de Recrutamento. Os seus funerais realizam-se hoje.

Pagamento de Seguro de Vida

Com o falecimento do cel. Mário Nóbrega Brasil da Silva, o Grêmio Beneficente de Oficiais do Exército, autorizou diretamente a companhia respectiva, no dia 5 do corrente, aos beneficiários do extinto, o pagamento do Seguro de Vida em grupo deixado pelo mesmo.

Uniforme para cerimônia

A. S. G. M. G. marcou o 5.º uniforme para a corrida do Fôgo Simbólico, a realizar-se amanhã, dia 19, às 21 horas.

Homenagem ao general Matos

A oficialidade do 28.º B. C. acaba de homenagear o general João Batista Matos, oferecendo-lhe as platinas do novo pôsto, como lembrança de sua passagem por aquele tradicional Batalhão como 1.º tenente de 1922 a 1926 e comandante de 1943 a 1944. O general Matos em telegrama de ontem agradeceu de seus antigos camaradas.

Aniversário da Fábrica do Realengo

Transcorreu dia 16, o aniversário da Fábrica do Realengo, cuja data foi festivamente comemorada por todos que ali servem. Ao seu diretor, coronel Francisco de Araújo Machado, foram endereçados telegramas de felicitações pelas altas autoridades militares.

Entrega de Espadas a novos generais

Foram entregues, ontem, em solenidade realizada no E.M.E., as espadas aos seguintes generais: generais Ademar de Queiroz, João Batista Matos, Alberto Salaberry e Eduardo de Pontes. Saudou-os o general Anor Teixeira dos Santos, tendo agradecido em nome dos homenageados o general Ademar de Queiroz.

Cerimônia da partida de hoje do Fôgo Simbólico

Será realizada amanhã, dia 19, às 21 horas, a tradicional cerimônia da partida do Fôgo Simbólico, promovida pela Liga da Defesa Nacional, sob o patrocínio do ministro da Guerra. A cerimônia terá lugar no Panteon de Caxias, na praça fronteira ao Ministério da Guerra, de onde partirá o facho simbólico. Para o ato estão convidadas as altas autoridades civis e militares, o povo e as entidades desportivas da cidade. Uniforme: o do dia.

Uniforme do Dia

A S. G. M. G. marcou para amanhã, dia 19, o 5.º uniforme. Para a corrida do Fôgo Simbólico o do dia.

Deixou o comando do Regimento Sampaio o coronel Souza Aguiar

Deixou, ontem, pela manhã, o comando do Regimento Sampaio o coronel Rafael de Souza Aguiar, por haver satisfeito as exigências regulamentares de arregimentação no seu pôsto. Substituiu-o neste alto comando o seu colega, coronel Anfrísio da Rocha Lima, a quem transmitiu o cargo na presença dos generais Zenóbio da Costa, Manoel de Azambuja Brilhante, Nilo Sucupira e Odílio Denys, representando pelo general Oswaldo de Araújo Mota, chefe do seu Estado-Maior, além de outros oficiais e comandantes de tropa da guarnição da Vila Militar.

Após a passagem do comando as autoriadades presentes e o novo comandante percorreram o quartel em visita aos diversos melhoramentos realizados na administração Souza Aguiar. A seguir, em reunião de oficiais e outra de subtenentes e sargentos foram prestadas homenagens de despedidas ao coronel Souza Aguiar, tendo-lhe sido oferecidas signifocativas lembranças.

Sôbre o coronel Souza Aguiar o general Manoel de Azambuja Brilhante, comandante da 1a. D.I, consignou em boletim interno o seguinte elogio: "Ao deixar o comando do Regimento Sampaio, o coronel Rafael de Suza Aguiar tornou-se merecedor de louvores, pela elal colaboração prestada durante o período em que estêve a testa daquela unidade. Deu, o coronel Souza Aguiar, provas de sua capacidade de trabalho, evidenciando as suas qualidades de chefe militar, orientando a sua ação dentro de normas que lhe permitiram manter o seu Regimento no alto nível que o situa dentre as unidades de elite do nosso Exército. Estou certo de que na nova função que irá desempenhar continuará trabalhando com entusiasmo que lhe é característico, pelo engrandecimento sempre crescente do nosso Exército. Louvo, pois, o coronel Souza Aguiar pela maneira destacada com que exerceu o comando do Regimento Sampaio, onde confirmou os seus dotes de administrador, de capacidade de comando e de ardor pela profissão". O coronel Souza Aguiar vai servir na Inspetoria Geral do Exército, onde foi recentemente classificado.

Falecimento de oficial superior

Em virtude do falecimento anteontem, do tenente-coronel José Pompeu de Sabóia, que no momento chefiava o Serviço de Identificação do Exército, durante as férias do chefe efetivo, de ordem do diretor-geral do Serviço Militar, não houve expediente ontem, naquele Serviço. O feretro saiu ontem às 10 horas da Capela Real Grandeza para o Cemitério de São João Batista.

Museu Militar do Exército

O Museu Militar do Exército, em colaboração com o Ministério da Educação e Saúde, fará uma Exposição durante a semana de Caxias, sôbre o tema: O Exército de Caxias. Será feita no salão de Exposição do Ministério da Educação, à Rua Araújo Pôrto Alegre, estando prevista sua inauguração para às 16 horas de 2a. feira, dia 22, pelos ministros da Guerra e da Educação.

Foi operado ontem o gen. Canrobert

No Hospital Central do Exército, onde se encontra internado há vários dias, foi operado, ontem, pela manhã, o general Canrobert Pereira da Costa, chefe do Estado-Maior das Fôrças Armadas. Encarregaram-se da operação os cirurgiões drs. Oswaldo Monteiro, chefe da equipe, e Fernando Lins e Ito Mariano. A anestesia estêve a cargo dos drs. Breno Mascarenhas e Santos Lima, tendo assistido os trabalhos operatórios os generais drs. José Vieira Peixoto e Artur Alcântara, drs. Alípio Tocantins, Silveira Lobo, Deoclécio Dantas e Otagamy Valdemar Aroreira. A operação transcorreu satisfatòriamente, achando-se o ilustre enfêrmo passsando bem.

Abertura de aulas no C.I.D.A.Ac.

Realizou-se a solenidade de abertura das aulas do curso B1, do C.I.D.A. Ac., para oficiais superiores da arma de artilharia, tendo sido feita, na ocasião, pelo ten. cel. Floriano M. Brasil Mendes, uma conferência sôbre a evolução dos meios de defesa antiaérea. O conferencista pôs em relêvo a atuação da Artilharia Anti-Aérea nos últimos conflitos mundiais. Estão matriculados nesse Curso os seguintes oficiais: majores Valmiij Erichsen, Noredin Braga, Lídio Alvite, Armando de Barros Sampaio e Wilson Pessoa da Silveira.

Veio enfêrmo dos Estados Unidos

Procedente dos Estados Unidos da América, onde servia como adjunto do adido militar em Washington, chegou, ontem, a esta capital, gravemente enfêrmo, o coronel Gutemberg Kepler Aires de Miranda, que foi recolhido ao Hospital Central do Exército, onde se encontra em tratamento.

Audiência para militares

O ministro da Guerra concedeu-a ontem, a partir das 16 horas.

Dia do Ministro

O ministro da Guerra recebeu, ontem, em seu gabinete de trabalho, o ministro Raul Fernandes, o senador Cesar Vergueiro, o deputado Augusto Viana, os generais Nestor Souto de Oliveira, Angelo Mendes de Moraes e Jair Dantas Ribeiro e o coronel Edgar Marcondes Portugal. As 15 horas, o ministro Lott visitou o presidente da Câmara dos Deputados, em companhia do capitão Grossman, ajudante de ordens.

Biblioteca do Exército

Está sendo visitada pelo público, na sede da Biblioteca do Exército, a exposição relativa à Euclides da Cunha e à campanha de Canudos, da qual fazerm parte livros, documentos, fotografias, relíquias e pinturas, focalizando o escritor d' "Os Sertões", bem como o histórico cenário de Canudos.

Amanhã, sexta-feira, às 15 horas, no recinto dessa Exposição promovida peal Biblioteca do Exército, será levada a eefito uma solenidade, ao ensejo da qual o pintor prof. Funchal Garcia, cujos quadros fazem parte da interessante mostra cultural, fará uma palestra sôbre "A Guerra de Canudos e a região em que ela se desenvolveu".

Clube Militar

Reajustamento de vencimentos dos militares - Proposta — Desde julho de 1954 vem o Clube Militar acompanhando a alta do custo de vida e os aumentos que vem sendo concedidos a várias classes profissionais de caráter público ou privado.

Uma Comissão, englobando representantes dos Clubes Naval, da Aeronáutica e dos oficiais reformados das Fôrças Armadas constituída, naquela época, completou seus trabalhos sôbre o asssunto, publicando-os na Revista do Clube. Esses resultados foram objeto dos estudos Inter-Ministeriais, sob a direção do general Emílio Rodrigues Ribas Júnior, orientador dessas atividades no Clube Militar.

Nesses trabalhos constatou-se, em presença das tabelas do projeto 4844/54, reclasssificando os funcionários civis, ser a solução mais razoável, no caso dêle vigorar nivelar os vencimentos dos militares aos daqueles funcionários.

Tendo o projeto entrado em ordem de urgência, no Congresso Nacional, o Clube, por intermédio de militares deputados, apresentou, à Câmara, uma emenda onde, além de outras medidas que serão oportunamente divulgadas pela Revista do Clube, sugere padrões de vencimentos compatíveis com aqueles previstos pelo reajustamento dos civis.

Departamento Cultura - Divisão de Cultura Artística — Curso de Pintura — Acham-se abertas as inscrições para o curso de pintura a cargo da professôra Gilda Moreira. Horário das aulas, 3as. e 6as. feiras, de 16,30 às 17,30 horas.

Curso de Bolos Confeitados — Este curso, a cargo da professôra Juracy Alegria, deverá ter início em breve. Ainda existem vagas. Horário: 3as. e 6as. feiras, de 14 às 17 horas.

BOLETIM DA DIRETORIA GERAL DO PESSOAL DO EXÉRCITO

GABINETE

Q. G. DO EXERCITO — CAPITAL FEDERAL, 17 DE AGOSTO DE 1955

BOLETIM INTERNO N. 186

Para conhecimento desta Diretoria Geral, Diretorias subordinadas e devida execução, publico o seguinte:

Apresentação de oficiais
Infantaria

Coronel Anfrísio da Rocha Lima, do 1.º R. I. por ter sido desligado do E. M. E. e ter de assumir o comando do Regimento Sampaio. — Tenentes coronéis: Moisés Porfírio Sampaio, do Q. G. da 5.ª R. M. por ter regressado de Fortaleza, e prosseguir para Curitiba, por término de férias; Helder Setubal Pessoa, do Regimento Sampaio por ter desistido do restante da licença especial, em cujo gozo se achava e continuar adido ao Regimento Sampaio, aguardando classificação. — Major Mario Mendes de Andrade, do 2.ª D. L. por desistir do restante do trânsito e seguir destino. — Capitães: Fernando de Albuquerque Menezes, da 1.ª C. R. por ter sido classificado na 1.ª C. R. desligado de adido à I. G. Ex. e ter que apresentar-se à nova Unidade; José Murillo Beurem Ramalho da Es. Com. por ter sido transferido do 17.º R. I. para a Es. Com. como instrutor, e estando pronto para o serviço; Ubirajara Maribondo Vinagre, do 16.º B. C. por seguir destino, ainda, dentro do trânsito para [illegible] dade. — Primeiros tenentes: José Maria Notari, da 6.ª Cia. Front. por ter vindo a esta capital, a fim de providenciar passagem para a 6.ª Cia. de Fronteira; Walter Nalin, do 20.ºg R. I. por ter regressado do Rio, onde se acha em gôzo de licença. — Segundos tenentes: Paulo de Mendonça Vianna, da 3.ª Cia. Front. por ter sido transferido para a 3.ª Cia. de Fronteira, e seguir destino. Edison Vicente Cessetti, do 1.º R. I. por ter sido transferido para o 2.º Btl. de Front. e estar pronto para seguir destino para sua nova Unidade; Ezequias Lyra do D. C. S. G. por ter sido desligado de adido entrado em trânsito e desistir do mesmo, a fim de seguir destino.

Cavalaria

Coronéis: Estevão Taurino de Rezende Neto, do Q. E. M. A. por ter sido desligado da D. G. S. M., nomeado Comandante da 1.ª D. C. e entrar em trânsito, e dever embarcar; Cesar Bacchi de Araújo, da I. G. Ex. por seguir para Campo Grande em gôzo de férias. — Major Renato Peixoto de Abreu, do 6.º R. C. por ter sido classificado no 6.º R. C. desligado da D. A. e entrado em trânsito a partir de 13 ago. 55.

Artilharia

Major Aluízio de Uzeda, da I. A. Co. e A. Aé. por ter sido transferido do Q .O. para o Q. S. G. e ter tido sua classificação retificada do 7.º G. A. Cos. M. para a Insp. Art. Cos. e A. Aé. aonde também se apresenta pronto para o serviço. — Capitão Alvaro Fernandes Figueira Galvão Pereira, do 1/4.º G. A. Cos. M. por ter sido classificado na I-4.º G .A. Cos.M. e entrar em trânsito

Engenharia

Coronel graduado, agregado, João Carlos Pereira de Melo, do Q. G. da 5.ª R. M. por ter vindo de Curitiba, por ordem do ministro, a fim de se submeter à inspeção de saúde, pela J. Superior de Saúde. — major Roberto Azqvedo da Rocha Paranhos, da Es. A. O. por tr sido reconduzido às funções de Instrutor Estagiário da Es. A. O. — 1.º tenente Pedro Pereira de Oliveira, do 1.º B. Rdv. por ter cessado o motivo de sua permanência nesta capital e regressar à Caicó, a 18 do corrente.

Intendência

Major Abbas dos Santos Arruda, do E. C. S. por ter sido nomeado para o E. Central de Subsistência. — Capitães: Niaze Almeida Gerude, do 2.º Btl. Rdv. por ter que seguir para Lages; Zeno da Cunha Pinheiro do 8.º R. A. M. 75, por ter vindo ao Rio de Janeiro em gôzo de 8 dias de dispensa do serviço e regressar à Pouso Alegre, a 20 do corrente; Salomão Von Randow, do C. P. O. R. P. Alegre, por aguardar partida do vapor Araranguá, para P. Alegre, Humberto Giovanni Calfa, do Pq. C. Mat. Com. por ter sido retificada a sua classificação do E. R. F.-2 para o Pq. C. Mat. Com; João Ribeiro Sarmento do E. R. M I-3, por ter vindo a esta capital em gôzo de 8 dias de dispensa do serviço. 1.º tenente Waldemiro Corrêa da 1.ª Cia. D. M. I. por ter sido transferido do C. P. O. R. P. A. para a 1.ª Cia. D. M. I. e ter obtido permissão para gozar parte do trânsito na capital federal.

Saúde

— Médico. — Capitão médico, dr. Jacyntho Moreira Netto, do E. C. E. M. por ter sido desligado do 1.º G. Can. 90 A. Aé. e apresen- [illegible] para onde foi transferido.

Veterinária

Major Nelson Lagrotta da D. V. por término de licença especial.

Técnico

Major Jorge Alberto Portugal de Carvalho, da F. de Itajubá, por haver sido classificado na F. de Itajubá, abrir mão do trânsito e seguir destino.

Adição

Diretoria Geral de Ensino onde servia, aguardando retificação de nomeação do Q. G. da 9.ª para o da 4.ª R. M. o tenente coronel Vet. Fariolano da Silva Rosa.

Movimentação
Infantaria

— Transferência. Por necessidade do serviço: — Quadro Suplementar Geral, o coronel Linneu dos Santos Lourival, do Quadro Ordinário. — Quadro de Estado Maior da Ativa, o coronel Olympio Mourão Filho do Quadro Suplementar Geral.

— Por interêsse próprio: — 12.º Regimento de Infantaria, o coronel Aristides Leite Penteado, do 9.º Regimento de Infantaria.

Classificação

Por necessidade do serviço: — Comando de Elementos de Fronteira, o capitão Enio Konrad, adido ao C. P. O. Pôrto Alegre.

Inclusão

Por necessidade do serviço: — Quadro de Estado Maior da Ativa, ficando, em consequência, transferido do Quadro Suplementar Geral, o major Humberto Molinaro.

Exoneração

Das funções de adjunto do Adido Militar, junto à Embaixada do Brasil em Washington, nos Estados Unidos da ZAmérica, o coronel Gutenberg Kepler Ayres de Miranda.

Nomeação

Por necessidade do serviço: — Quartel General da 5.ª Região Militar, o major José Guerra sendo, em consequência, incluído no Quadro Suplementar Privativo, ficando, assim insubsistente, o decreto de 14 de maio de 1955, relativo ao mesmo oficial. — Biblioteca do Exército, para o exercício de funções de atividade, o capitão da Reserva de 1.ª classe José Morais de Almeida.

Cavalaria

— Nomeação. Por necessidade do serviço — Diretoria de Motomecanização o tenente coronel Rodrigo Ferraz Koeler, sendo em consequência, transferido do Quadro Ordinário para o Quadro Suplementar Geral. — Gestor do Depósito da Diretoria de Fabricação no Arsenal de Guerra do Rio, para o exercício de funções de atividade, o capitão da Reserva, de 1.ª classe José Antonio.

Recondução

Por necessidade do serviço. — Inspetor chefe do Curso de Cavalaria do Centro de Preparação de Oficiais da Reserva de Curitiba, até o fim do ano letivo de 1956, o major Alcindo Pereira Gonçalves.

Artilharia

— Classificação. Por necessidade do serviço: — 4.º Grupo de Artilharia a Cavalo 75, o major Heronildes Sobreira Rolim, sendo em consequência, incluído no Quadro Ordinário. — I-6.º Regimento de Obuses 105, o major Luiz de Aquino Leite, sendo em consequência, incluído no Quadro Ordinário, ficando, assim, retificado o decreto de 23 de fevereiro de 1955, relativo ao mesmo oficial.

Nomeação

Por necessidade do serviço: Quartel General da Zona Militar Centro, o coronel Augusto Luiz Paulo de Lima, [illegible] Quadro Suplementar Geral.

Engenharia

— Inclusão. Por necessidade do serviço: — Quadro de Estado Maior da Ativa, o tenente coronel Antonio Augusto Joaquim Moreira. Quadro Suplementar Geral, o tenente coronel Auriz Coelho e Silva.

Intendência

— Exoneração. Das funções que exerce no Quartel General da 1.ª Região Militar, o coronel José Leal Ribeiro.

Nomeação

Por necessidade do serviço: — Quartel General da 1.ª Região Militar, o coronel Antonio Dantas de Mendonça. — Quartel General da 8.ª Região Militar, o major Astrogildo Corrêa. — Estabelecimento de Finanças da 5.ª Região Militar, o major José Pinheiro Fortes, ficando, assim, retificado o Decreto de 4 de junho de 1955, relativo ao mesmo oficial.

Técnico

— Exoneração. Das funções que exerce no Serviço de Mobilização Industrial da 1.ª Região Militar, cumulativamente com as do Serviço de Obras da 1.ª Região Militar, o coronel Engenheiro Construtor, Newton de Castro Ribeiro do Couto.

Nomeação

Por necessidade do serviço: — Diretoria de Fabricação o coronel Engenheiro Químico, José Prates Couy. — Serviço de Mobilização Industrial da 1.ª Região Militar, o major engenheiro industrial e de automóvel, Alberto Lopes Filho.

— Por necessidade do serviço — Professor em Comissão da Escola Técnica do Exército, o major Dirceu de Lacerda Coutinho. Arsenal de Guerra do Rio o major Engenheiro industrial e metalurgista, Newton Miller Rangel.

Serviço de Assistência Religiosa

— Capelão militar. Classificação. Por necessidade do serviço: Capelania da Guarnição Militar de Uruguaiana, Estado do Rio Grande do Sul, o capitão Capelão, padre Felipe Vicente Francisco Spotorno.

MARINHA

NUMEROSOS ATOS ASSINADOS ONTEM PELO TITULAR DA PASTA

Conferência na E.G.N. — Novos suboficiais — Dia do ministro — Movimentação de navios — Decretos assinados — Uniforme do dia

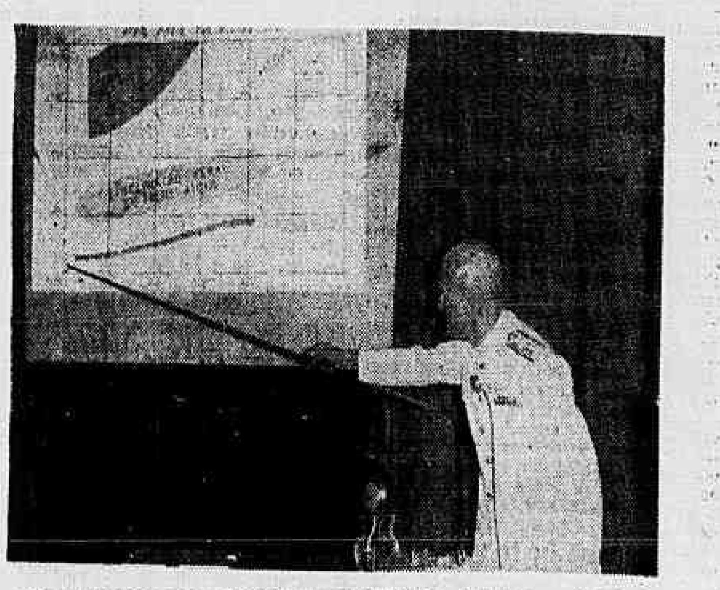

CONFERÊNCIA NA ESCOLA DE GUERRA NAVAL — O almirante Bertino Dutra da Silva, diretor do Lóide, fêz ontem na Escola de Guerra Naval, uma conferência sôbre o tema "Marinha Mercante". Estiveram presentes o ministro Amorim do Vale, os almirantes Ernesto de Araújo, Euclides Braga, Waldemar Mota, Paulo Mário da Cunha Rodrigues, Alberto Jorge Carvalhal, Luis Fernandes Barata e oficiais superiores, especialmente convidados. Na foto, o almirante Bertino Dutra quando dava explicações sôbre o atual frete por milha (toneladas).

O ministro Amorim do Vale assinou ontem os seguintes atos: designando o capitão de corveta Enio Tulio Domingues da Silva para exercer as funções de imediato do "Greenhalgh"; os caps. tens. José Fortes de Vasconcelos, Maurício Murgel Taveira e Helio Morteira de Carvalho para exercerem as funções de instrutor de "manobra de embarcações miúdas" e "Ordem Unida", respectivamente, da Escola Naval e Luiz Valviano Aurichio para instrutor de navegação no estágio de adaptação de guardas-marinhas a bordo do "Duque de Caxias"; dispensando os capitães de corveta José Geraldo Brandão das funções de membro da comissão de construção de bases navais e Alberto José Carneiro de Mendonça das funções de imediato do "Greenhalgh"; promovendo, na situação de reformado, na graduação de segundo sargento os terceiros Otaviano José dos Santos, Antonio Francisco da Costa e Genis Feliciasimo Correa e na graduação de terceiro sargento o marinheiro Antonio Pinheiro dos Santos e o taifeiro Rubem Santana; designando os escriturários Almir de Souza Carvalho e Neuza Carneiro de Melo para terem exercício na capitania fluvial de Paraná; agraciando com o distintivo de comportamento os marinheiros José de Deus Alves e Laercio da Costa Moraes, por possuírem mais de cinco anos de exemplar comportamento.

Em exercícios o 2.º Esquadrão de Contratorpedeiros

Sob o comando do comandante do 2.º Esquadrão de Contratorpedeiros, deixaram ontem o Rio de Janeiro com destino a Cabo Frio os contratorpedeiros-escolta "Bertioga" e "Bracuí".

Uniforme do Dia

Para a cerimônia da entrega de espadins na Academia Militar de Agulhas Negras que será realizada hoje em Rezende, foi determinado o uniforme 4.2 (jaquetão).

Tem novo Comandante o "Bracuí"

O presidente da República assinou decreto nomeando o capitão de corveta José Geraldo Brandão para exercer o cargo de comandante do contratorpedeiro "Bracuí". Em consequência, foi exonerado daquele comando o capitão de fragata da reserva Geofredo Vitor de Moraes.

Exclusão a bem da Disciplina

Foram excluídos do serviço ativo da Armada, a bem da disciplina, por má conduta habitual, os marinheiros Eugenio José Moreira dos Santos e Albino Dias.

Novos Suboficiais

O ministro assinou ontem portaria nomeando suboficial do Corpo de Pessoal Subalterno da Armada os primeiros sargentos Daniel Pereira da Silva, Antonio Pedro Freire, Petronio José Rodrigues, Silvio Ferreira, Wilson Lau Gomes, Evandro de Oliveira e Francisco Assis de Albuquerque.

Movimentação de Navios

Chegou ao pôsto de Recife procedente de Salvador o navio transporte "Custódio de Melo"; deixou Vitória com destino ao Rio o "Almirante Saldanha".

Decretos Assinados

O presidente da República assinou os seguintes decretos: promovendo, por antiguidade, no Corpo de Fuzileiros Navais, ao pôsto de capitão tenente o cap. ten. graduado Olavo Freire da Rocha e os primeiros tenentes Osmar Amilcar Temer, Ataliba Galvão Neto, Italo Ferreira da Costa, José Antonio Martins Alves e Ivan Moraes Rego, graduando, no Corpo de Fuzileiros Navais, no pôsto de cap. ten. o 1.º tenente Herculano Pedro de Simas Mayer.

Em exercício o "Timbira"

O submarino "Timbira" tendo [illegible] capitão de mar e guerra Mario Pinto de Oliveira, realizou exercícios fora da barra do Rio de Janeiro, regressando à Base posteriormente.

Dia do Ministro

O ministro Amorim do Vale, acompanhado de seu ajudante de ordens, cap. ten. Maurício Mockel Pascoal, estêve ontem no Superior Tribunal Militar, a fim de agradecer a visita de cortesia que lhe fora feita pelo general Castelo Branco e almirante Otavio de Medeiros, respectivamente, presidente e vice-presidente do Tribunal. Recebeu, em audiência, o adido naval da Grã-Bretanha e para despacho o almirante Paulo Nogueira Penido e o comandante Ivano da Silva Guimarães. Estêve no Ministério da Fazenda a fim de tratar de importantes assuntos como o ministro José Maria Whitaker.

Academia Brasileira de Medicina Militar

A Academia Brasileira de Medicina Militar, uma de nossas mais acatadas instituições científicas, decidiu realisar uma série de reuniões destinadas especialmente não apenas aos diversos Serviços de Saúde de nossas Fôrças Armadas como também às principais organisações hospitalares civis desta Capital, visando assim estreitar mais ainda os laços que unem todos os que trabalham em pról do engrandecimento de nossa medicina, nos setôres civil e militar. Nas referidas reuniões deverão tomar parte não sòmente os membros titulares da Academia, civis e militares, como todos aqueles que, não havendo ainda ingressado em seus quadros, terão assim oportunidade para pública demonstração de seus esforços e de sua competência.

Coube ao Serviço de Saúde da Marinha a distinção, de inaugurar tão interessantes e úteis sessões, na noite do dia 16 do corrente.

A mêsa foi presidida pelo general de divisão José Vieira Peixoto, Diretor de Saúde do Exército e Presidente da Academia, tomando nela assento o vice-almirante Carlos Augusto de Brito e Silva Filho, Diretor Geral de Saúde da Marinha, o major brigadeiro Manoel Ferreira Mendes, ex-Diretor do Serviço de Saúde da Aeronáutica, o general de brigada Arthur Luiz Augusto de Alcantara, Diretor do Hospital Central do Exército, o contra-almirante Luiz Costa Furtado de Mendonça, Diretor do Hospital Naval Marcílio Dias, o coronel Geraldo Majella Bijos, Secretario Geral, e o coronel Luiz Paulino de Melo, primeiro Secretário da Academia.

Perante grande auditório, onde se viam destacadas figuras de nosso mundo médico, foi a sessão realizada de conformidade com a seguinte Ordem do Dia: 1 — "Adenoma sebáceo", pelo capitão de fragata Custódio Figueira Martins; 2 — "Varizes pubianas", pelos capitães de fragata Geraldo Barroso e capitão tenente Ernane de Moraes Falleiros; 3 — "Uso de detergentes mucolíticos no pré e no pós-operatório, em cirurgia torácica", pelo capitão de corveta Edídio Guertzenstein; 4 — "Compressão medular por doença de Hodgkin" pelos capitães tenentes Manoel Bastos da Silva Moreira e Adalberto Correa Café; 5 — "Acidentes agudos do diverticulose", pelos capitães de fragata Geraldo Barroso e o capitão de corveta Eutemio Tenório de Albuquerque; 6 — "Tratamento do coto apendicular" pelo capitão tenente Ernani Victorino Aboim; 7 — "Estenose pós-operatória do colédoco", pelo capitão de fragata Geraldo Barroso; 8 — "Navio-Hospital para a Marinha", pelo capitão de fragata Darcy de Souza Medina; 9 — "Tumor cístico de cerebelo", pelos capitão de fragata Custódio Figueira Martins e capitão tenente Md Adalberto Correa Café; 10 — "Enxertos vasculares", pelo capitão de corveta Moacyr Mirabeau de Carvalho Soares.

Tôdas as comunicações foram acompanhadas de abundante documentação, constante de gráficos, radiografias, e "Slides" coloridos, assumindo de tal forma um aspecto eminentemente prático de "comptes rendus de vês que se visava, na quase totalidade das apresentações, de casos clínicos interessantes quer por sua complexidade quer por sua raridade.

Terminada a exposição dos conferencistas, o coronel Geraldo Mejella Bijos, Secretário Geral da Academia, falando por delegação do Presidente, depois de elogiar o alto mérito dos trabalhos apresentados, fêz a grata comunicação de que a Academia Brasileira de Medicina Militar, ia, pela primeira vez em sua história, conceder o diploma e a medalha de Membro Honorário a uma instituição hospitalar, no caso o Hospital Central da Marinha, homenageando assim o Serviço de Saúde da Marinha com a excepcional distinção concedida ao seu mais antigo hospital, que de há muito já ultrapassou o centenário, e foi não só um estabelecimento hospitalar de relevantes serviços prestados no campo das assistência médica como um dos núcleos iniciais do ensino médico no Brasil.

[illegible] Ferreira Mendes usou depois da palavra para felicitar seus antigos companheiros de farda, oriundo que fôra do Corpo de Saúde da Armada, do qual, já como Oficial Superior, foi transferido para o recem-criado Serviço de Saúde da Aeronáutica, quando da instalação do então novo Ministério.

O vice-almirante Md Carlos Augusto de Brito e Silva Filho, Diretor do Serviço de Saúde da Marinha, agradeceu sensibilisando as expressões de admiração e aprêço prodigalisadas ao serviço sob sua direção, bem como a altamente honrosa distinção que acabara de ser conferida ao Hospital Central da Marinha, onde decorrera a maior parte de sua vida profissional.

Encerrando a sessão, o generol de divisão Md José Vieira Peixoto reiterou os cumprimentos da Academia Brasileira de Medicina Militar ao Serviço de Saúde da Marinha pela brilhante demonstração de cultura e de evolução que terminavam de dar seus componentes.

JUSTIÇA MILITAR

Em visita ao Superior Tribunal Militar o ministro da Marinha

Estêve, ontem, em visita de cortezia ao Superior TRIBUNAL Militar, o ministro Amorim do Valle, titular da pasta da Marinha, sendo recebido em sessão solene naquela Alta Côrte. Após, foi conduzido por uma comissão de ministros designada pelo ministro presidente, general Francisco Gil Castelo Branco, ao salão de honra daquele Tribunal. Durante longo tempo o visitante manteve cordial palestra com os membros daquele Tribunal.

Distribuição de processos

Foram distribuídos à 3a. Auditoria de Guerra, os inquéritos policiais-militares instaurados para apurar o desvio de uma pistola no Regimento Escola de Infantaria, o qual foi concluído sem que o encarregado do mesmo, conseguisse identificar o seu autor; o segundo instaurado na Diretoria-Geral do Material Bélico, para apurar o desaparecimento de um ventilador, cujo autor, também, não foi identificado.

Início de sumário de culpa

Terá início no dia 22 do corrente, perante o Conselho Permanete de Justiça do 3a. Auditoria de Guerra, o sumário de culpa dos civis Azevedo Nepomuceno, ambos ex-funcionários do Estabelecimento Central de Finanças do Exército, apontados como responsáveis pelo desvio de cêrca de 40 milhões de cruzeiros, juntamente com o falecido capitão Hélio de Melo Carvalho, assassinado por seu motorista há cêrca de dois anos.

ASPETOS DO EXÉRCITO BRITÂNICO

O CONTRÔLE MILITAR, ATRAVÉS DOS SÉCULOS

Temor de um exército permanente — A lição de uma guerra civil — Novos tempos, novas concepções

Por Cyril Falls, professor de História na Universidade de Oxford, via B.N.S.

95LONDRES - *junho 55 (B. N. S.)* — O supremo contrôle das fôrças armadas da Grã-Bretanha está atualmente nas mãos do Parlamento, que estabeleceu as verbas orçamentárias para as necessidades de defesa. Pela limitação anual dessa verba, os membros do Parlamento podem fazer um exame metódico de cada uma das Fôrças.

O contrôle do Exército Inglês — mais tarde britânico — foi primeiramente um privilégio da Coroa, que então fazia guerra e a paz e recrutava as fôrças. Embora a responsabilidade dos Mnistros da Coroa tivesse aumentado a partir do século XVII, tal prerrogativa sobreviveu até o século XIX. A progressiva intromissão parlamentar foi devida a duas causas principais, a mais importante sendo simplesmente a fôrça dos fatos Em relação ao serviço no estrangeiro, a lei marcial vgorava, naturalmente, mas o contrôle adequado das fôrças armadas no país não podia ser reralizado sem uma legislação especial, porque elas entravam em conflito com a liberdade do individuo, terreno em que a Grã-Bretanha liderou o mundo. Daí a Lei de Insubordinação de 1639, pela qual o Parlamento colocava os soldados sob uma disciplina bem mais forte do que a que teriam que observar como cidadãos comuns.

Receio de um exército permanente

A segunda causa de intromissão foi a Guerra Civil de 1642. A lembrança da ação do Rei Charles II a mobilizar as tropas e, por outro lado, a tirania do exército parlamentar quando vitorioso gravara-se profundamente na mente dos homens dos diversos credos políticos. Evidenciou-se então a necessidade de manter-se o exército político e compreendeu-se que as fôrças armadas existiram apenas para servir à nação, mas, sendo armadas, tinham poder para destruí-la. Seurgiu uma forte prevenção contra um exército permanente, que representava, segundo o consenco geral, essa ameaça em sua maior expressão.

Mesmo depois da Restauração de 1660 e sob um reinado muito popular o de Charles II, a luta entre a Corôa e o Parlamento pelo contrôle do exército foi acentuada Surgiu gradualmente uma forma de solução conciliatória. A Corôa era o poder supremo, mas os Ministros eram responsáveis perante o Parlamento, se sua prerrogativa fôsse mal empregada. Tal foi a doutrina ditada pelo grande Lord Chartham na segunda metade do século XVIII. Todavia, a suspeita de um exército permanente levou tempo para se dissipar. O Exército Britânico talvez tenha cahado isso uma injustiça. Aepnas uma vez estêve fora da lei o caso do exército Cromwell, já mencionado. E êsse foi um exército revoluncionário.

Como em outros aspectos da história constitucional britânica, a responsabilidade dos Ministros aumentou pouco a pouco. Uma nova neutralidade já permitia que o privilégio fôsse exercido a conselho de um Ministro responsável. Os oficiais recebiam as patentes segundo decreto decreto real, com uma contra-assinatura de um Ministro de Estado.

A questão dos oficiais

Cosiderava-se recomendável, no século XIX, que o corpo de oficiais — técnicamente nunca houve um corpo de oficiais britânico — fôsse composto quase que exclusivamente pelas classes superiores. Essa era uma questão em que o Duque de Wellington insistia com frequência, porque, segundo sua opinião, a nobreza e a burguezia pareciam as classes menos aptas a lançar-se em aventuras militares. A venda de comissões e de patentes prolongoupse igualmente até 1871 porque dava aos oficiais reponderância no Exército. Duas guerras mundiais mudram tudo isso, contudo, e hoje os oficiais procedem de tôdas as esferas de atividade da vida.

O voto de lealdade não era limitado aos oficias. A necessidade do "juramento de fidelidade" por parte do soldado foi reconhecida desde o início, permanecendo até hoje quase sem alterações. O juramento era feito ao soberano Edmund Burk, aliás, observou que nós não complicáva-mos as coisas, como o faziam os francêses, com um juramento de defender o Rei, a Nação e a Lei; preferimos centralizar sua promessa num só princípio a lealdade para com a Corôa.

Enquanto existiram os cargos de comandante-em-chefe, nomeado pela corôa e seu asessor profissional, o privilégio real foi bem vivo.

Esse foi o caso, por exemplo, durante quase todo o reinado da Rainha Vitória. Seu parente, o Duque de Cambridge, tornou-se comandante-chefe e manteve o cargo durante quase 40 anos, defendeo-o férreamente como laço entre a Corôa e o Exército. A própria rainha desejava bastante retê-lo.

Outas influências e a marcha do tempo foram fatôres muito fortes. O país se atrasou na organização militar e nada possua que se equiparasse a um Estado-Maior do continente. O primeiro passo foi colocar o Comandante-em-chefe do Secretário de Estado para a Guerra. Como resultado das conclusões do Comitê Esher de 1906, foi criado um pôsto de Chefe de Estado-Maior (mais tarde conhecido como Chefe do EstadoàMaior Imperial). Quase que simultâneamente, foi formado um Conselho de Exército, segundo as linhas da Junta do Almirantado.

O laço com a Corôa é ainda firme

Outro progresso foi a criação em 1947 de um Ministério de Defesa, coordenando as três Fôrças — mar, terra e ar. Durante a II Guerra Mundial, a partir de 1940, houve um Ministro de Defesa (que era o próprio Primeiro-Ministro), mas nenhum Ministério, a ligação com as Fôrças Armadas sendo estabelecida através de uma secretariado. Ao mesmo tempo o poderoso e eficaz Comitê de Chefes de Estado-Maior tornou-se o principal instrumento da estratégia. Os militares britânicos não gostavam do sistema do O. K. W alemão, que, a seu ver, separava o contrôle da responsabilidade direta e seus chefes políticos concordaram.

Embora o laço entre a Coroa e o Exército — como no caso das outras duas armas — assumisse uma forma básicamente sentimenta, tem permanecido forte até hoje. Todos os soberanos modernos têm se interessado muito pelas "fôrças da Corôa". Por ocasião de reuniões militares, o oficial mais graduado envia um telegrama ao Soberano manifestando os protestos de lealdade dos presentes. A Corôa é um laço com as fôrças da Commonwealth, excepecionalmente forte no que concerne as fôrças coloniais. O entusiasmo do askari africano por um Rei ou Rainha é muito maior do que qualquer outro sentimento que possa sentir por algo abstrado, como a Comundade Britânica de Nações.

E êle não está desacompanhado nesse sentikmento. A lealdade para com os soberano é, na realidade, lealdade para com o Estado. E' a personificação, todavia, que concretiza uma concepção. Num sentido muito real, o soldado britânico ainda luta pela Corôa.

Rêde de matadouros frigoríficos

Cento e vinte milhões de cruzeiros para financiamento pelo Ministério da Agricultura — Industrialização de carnes, salsicharias e aproveitamento completo de todos os subprodutos

Uma rêde de estabelecimentos industriais de carnes e derivados está sendo construida no país, alguns dêles já se encontrando em funcionamento.

Para êsse empreendimento, o Ministério da Agricultura disporá da verba de 120 milhões de cruzeiros, em três parcelas de 40 milhões de cruzeiros cada uma, das quais foi aberto crédito pelo presidente da República, referente ao exercício de 1955.

De acôrdo com a lei 1.168, de 2 de agôsto de 1950, o govêrno federal auxiliará a construção de matadouros industriais nas zonas pecuárias, mediante financiamento e concessão de prêmios. Já existe um plano a respeito, com os locais escolhidos para a instalação dos estabelecimentos.

NO RIO GRANDE DO SUL

O município gaúcho de Tupanciretã, na região de Campos do Centro, terá um matadouro frigorífico, com capacidade para abater, diàriamente, 500 bovinos e 500 suinos. Serão aí industrializadas as carnes frigorificadas de bovinos e suinos, dispondo o estabelemento, para tal fim, de câmaras de congelação com a estocagem mínima de 2 mil toneladas e resfriamento de quinhentas. Também poderão ser industrializadas as gorduras em geral, verificando-se ainda o aproveitamento completo de todos os subprodutos.

Nos municípios de Bagé e Alegrete, na região de Campanha, haverá dois matadouros frigoríficos, tendo cada um a capacidade de abater, no mínimo e diàriamente, 500 ovinos, 300 bovinos e 100 suinos. Nesses matadouros poderão ser industrializadas charque e salsicharia em geral.

SANTA CATARINA E PARANA'

No município de Tubarão, em Santa Catarina, na zona do litoral de Laguna, haverá uma fábrica de conservas e gorduras, dispondo de câmaras frias e da capacidade de abater 500 suinos e 100 bovinos diàriamente.

O Paraná vai ser, também, contemplado com um matadouro frigorífico em Ponta Grossa, o qual poderá abater, por dia, 800 suinos e 100 bovinos, tendo como atividade principal a salsicharia.

MATO GROSSO E GOIAS

O Estado de Mato Grosso contará com dois matadouros frigoríficos, um localizado em Aquidauana, região do Pantanal, e outro em Campo Grande. Ambos se destinam à industrialização de carnes de bovinos (abate de 500 cabeças por dia) e suínos (200 cabeças), de gorduras em geral, com o aproveitamento de todos os subprodutos.

Um estabelecimento idêntico a êsses dois será construido em Goiás, possìvelmente em Goiânia ou Anápolis.

MINAS GERAIS E BAHIA

Obedecendo às mesmas características e com igual finalidade, serão construidos matadouros frigoríficos em Montes Claros, região do Médio São Francisco; Medina, região do Mucuri; Governador Valadares e Belo Horizonte.

Na Bahia, o matadouro frigorífico se localizará em Feira de Santana e terá capacidade para abater diàriamente, no mínimo, 500 bovinos e 200 suinos. Além da industrialização de carnes e gorduras em geral, destina-se também ao curtume para o preparo de peles de caprinos.

PRESIDENTE DA COMISSÃO EXECUTIVA DA IABA convidado de honra no Colégio de Advogados dos EE.UU.

WASHINGTON, — (IPS) — O dr. Eduardo Salazer, presidente da Comissão Executiva do Colégio Interamericano de Advogados e ex-embaixador do Equador nos Estados Unidos, será convidado de honra na reunião anual do Colégio de Advogados dos Estados Unidos que se celebrará de 21 a 26 do corrente em Filadélfia.

O dr. Salazer representará o grupo latino-americano do IABA na conferência. Robert G. Storey, presidente do IABA, representará os membros dos Estados Unidos.

O café nos Estados Unidos

Menores as importações em julho

WASHINGTON, 17 — As importações norte-americanas de café durante o mês de junho passado foram inferiores, tanto em volume como em valor, às importações do mês anterior.

Sòmente as importações de café venezuelano e peruano, entre os países produtores de importância, apresentaram uma alta, de acôrdo com dados estatísticos que acaba de publicar o Departamento do Comércio.

As importações de café do Brasil durante o mês de junho foram superiores em volume às da Colômbia, porém, o valor das importações do produto colombiano superou o do brasileiro.

As importações norte-americanas de café da maioria dos países centro-americanos e africanos baixaram em junho à metade, aproximadamente, em comparação com as importações de maio.

As importações totais norte-americanas de café durante o mês de junho somaram 179.984.514 libras-pêso no valor de 90.072.444 dólares, ou seja, u'a média de 50,04 centavos de dólar por libra-pêso.

As importações de maio foram num total de 234.166.059 libras e 120.006.255 dólares, ou seja, u'a média de 51,25 centavos de dólar a libra-pêso.

As importações de café do Brasil durante junho foram de 60.483.564 libras, no valor de 28.060.513 dólares, o que representa u'a média de 46,39 centavos de dólar a libra-pêso. As importações de maio haviam sido de 68.101.528 libras, no valor de 34.555.707 dólares, correspondendo a u'a média de 50,75 centavos de dólar a libra-pêso.

As importações de café colombiano durante junho foram no total de 48.904.331 libras, no valor de 29.973.032 dólares ou seja, u'a média de 61,29 centavos de dólar a libra-pêso. As importações de maio haviam sido de 49.665.098 libras, no valor de 30.450.624 dólares, correspondendo a u'a média de 61,39 centavos de dólar a libra-pêso. (U.P.)

O SUCESSO DA PRODUÇÃO DA BORRACHA ESTÁ NA SUA PLANTAÇÃO RACIONAL

Declarações do sr. Valentim Bouças em Manaus — Aproveitamento da celulose — Atuação do ministro Whitacker

MANAUS, 16 (M.) — Integrando comitiva de convidados da Panair do Brasil, estêve nesta cidade o sr. Valentim Bouças, destacada figura dos meios industriais brasileiros e conhecido porta-voz dos negócios financeiros do Brasil.

Entrevistado, declarou: "A borracha — respondeu — é matéria-prima essencial à civilização. O sucesso de sua produção está na razão direta de produzir melhor, maior quantidade e por preços econômicos. Com a guerra e depois com o amparo das leis nacionais, a borracha brasileira voltou à tona e aí está, hoje, limitadamente desenvolvida, porém, a meu ver, precàriamente: falta-se a racionalização da produção. O futuro e o sucesso da nova época da borracha, no Brasil, está no desenvolvimento de uma política de plantação racional em terras que o Estado conceda aos seringueiros, para que êles cuidem da pequena propriedade. As plantações-piloto particular que se desenvolvem agora no Pará e na Bahia, deveriam também ser desenvolvidas aqui no Amazonas e no Território do Acre, como se fôssem escolas para uma melhor e maior produção, dando o sabor da propriedade ao humilde."

Qual a sua opinião sôbre a política cambial do país?

"No passado — disse o sr. Valentim Bouças — levados por uma falta de visão, gastamos o que tinhamos (saldos de guerra) e depois o que não tinhamos (abuso do crédito). As administrações passadas lançaram-se em programa a curto prazo, buscando o remédio que não veio, o que mais agravou a situação cambial. Escreveu-se muito, falou-se demais, mas o câmbio (doente) não se reergueu. Agora, caminha-se nas pontas dos pés, devagar, para não fazer barulho. Observa-se o silêncio, como nos grandes hospitais. E no Brasil quando não existe intervenção oficial, o doente reage e cura-se..."

Acredita v. exa. nas possibilidades econômicas da região amazônica?

"Sim, respondeu o sr. Valentim Bouças. Aí está sua imensa e fabulosa riqueza florestal, cujo aproveitamento na produção de celulose e na conseqüente fabricação de papel, lhe consagra já para os nossos dias [illegible] As recentes descobertas para o aproveitamento das madeiras duras e heterogêneas, estão neste instante criando uma época de um novo El-Dorado, a não ser que tenhamos a Celulose-brás..."

Por que os grandes capitais do Brasil ainda não exploraram, decisivamente as grandes reservas econômicas da Amazônia e, com especialidade as do amazonas?

"Qualquer capital, grande ou pequeno — afirmou o sr. Valentim Bouças — só se sente atraído quando existe clima seguro e de confiança para a sua aplicação. O Brasil, nos últimos tempos tem sido atingido por verdadeiras pragas, falsamente chamadas de patriotas, mas, que na verdade, só tem servido para darmos o sangue do nosso corpo econômico, para sangue-suga estrangeiro. Aí está o "petróleo é nosso" que quanto mais êle é nosso, em baixo da terra, mais o estrangeiro nos leva mensalmente, em ouro, pela gasolina e petróleo que nos vendem..."

V. exa. acredita que a política financeira do atual ministro da Fazenda trará estabilidade ao progresso do Brasil?

"Quando um carro vai em disparada — afirmou — oferece grande intranquilidade aos seus ocupantes. Quando em marcha regular, obedecendo aos sinais do tráfego, renasce imediatamente a confiança no motorista. Os dois últimos meses, estagnadas as emissões, sente-se um grande desafogo mesmo compreendendo que a situação é difícil. O ministro Whitaker é um condutor de confiança, não fala aos passageiros, põe o carro em marcha, mesmo moderada...", concluiu o senhor Valentim Bouças.

AS GORDURAS

As gorduras, mais corretamente chamadas de lipídios, que com os hidratos de carbono constituem o combustível da máquina viva que é o organismo, são encontradas em abundância nos vegetais e animais em estado sólido e líquido.

Estão classificadas de acôrdo com os ácidos graxos e outros componentes de suas moléculas. Mas, essa classificação um tanto complexa, foge aos limites desta divulgação.

A maior parte das gorduras alimentares é constituida pelos triglicerideos que, uma vez desdobrados pelos fermentos digestivos, resultam em glicerina e ácidos graxos ou gorduraosos.

Um dos aspectos nutritivos mais importantes das gorduras é o seu ponto de fusão (ponto em que a gordura começa a se derreter). Por isso, quanto mais baixo fôr o ponto de fusão mais fácil será a digestão da gordura, pois a que se derrete com menos calor é a mais fàcilmente digerida. Como exemplo de gordura de baixa fusão temos, principalmente a manteira. (Divisão de Prpaganda do SAPS).

Atos Religiosos

ANTONIO LAGO

(MISSA DE 7.º DIA)

A família de ANTÔNIO LAGO, agradecendo profundamente sensibilizada as demonstrações de pesar recebidas pela perda irreparável de seu querido Chefe, convida seus companheiros de lutas da Farmácia, da Imprensa, do Comércio e da Indústria, assim como seus demais amigos, para a missa que, pelo descanso de sua boníssima alma, será celebrada hoje, 5.ª-feira, dia 18, no altar-mor da Igreja do Santíssimo Sacramento, à Av. Passos, às 10 horas.

(17892)

D. Palmira Frotta Linhares

(MISSA DE 7.º DIA)

A Diretoria, Congregação, Corpo Médico e demais funcionários da Policlínica Geral do Rio de Janeiro, convidam os parentes e amigos da Exma. Sra. D. PALMIRA FROTTA LINHARES, para a missa de sétimo dia que por sua alma mandam celebrar na Igreja de São Francisco de Paula, às 10,30 horas, do dia 19 de agôsto corrente, sexta-feira. Antecipadamente agradecem a comparência a êsse ato de piedade cristã.

(21231)

Julieta Augusta Ferreira

(MISSA DE 7.º DIA)

A família de ANTONIO GOMES FERREIRA, agradece as manifestações de pesar recebidas por ocasião do falecimento de sua inesquecível JULIETA e convidam seus parentes e amigos para assistirem à missa de 7.º dia que, em intenção de sua alma manda celebrar depois de amanhã, sábado, dia 20, às 8,30 horas, no altar-mor da Igreja de N. S. da Conceição e Boa Morte, à Rua do Rosário, esq. com Av. Rio Branco. Antecipadamente agradece a todos que comparecerem a êsse ato religioso.

(43870)

MILTON FERRREIRA VIANNA

(ENGENHEIRO CIVIL)

(MISSA DE 7.º DIA)

Eva Hofmann Vianna, Márcio e Sônia, Martha Hofmann, Altemiro Ferreira Vianna, Almerinda Hilpert e filho, Júlio Ferreira Vianna e filho, profundamente consternados com a perda de seu querido espôso, pai, genro, irmão e tio, agradecem as manifestações de pesar recebidas de seus parentes e amigos e convidam para a missa por sua boníssima alma que será celebrada hoje, quinta-feira, dia 18, às 11 horas, no altar-mor da Igreja da Candelária.

MILTON FERRREIRA VIANNA

(ENGENHEIRO CIVIL)

(MISSA DE 7.º DIA)

Os auxiliares, encarregados e operários da firma Milton Ferreira Vianna & Cia. Ltda., convidam os amigos e fornecedores para assistirem a missa que em sufrágio da alma de seu saudoso Chefe e Amigo mandam celebrar hoje, dia 18, às 11 horas, no altar de N. S. das Dôres, na Igreja da Candelária.

MILTON FERRREIRA VIANNA

(ENGENHEIRO CIVIL)

(MISSA DE 7.º DIA)

Renato Gomes de Mattos e senhora, convidam seus amigos para assistirem a missa que, em sufrágio da alma do seu amigo e sócio mandam celebrar, hoje, dia 18, quinta-feira, às 11 horas, no altar do S. S. Sacramento da Igreja da Candelária. (43626)

Contra-almirante Octavio Mathias Costa

(FALECIMENTO)

Sua família cumpre o doloroso dever de comunicar o seu falecimento e convida os parentes e amigos para o seu sepultamento que se realizará hoje, dia 18, às 11:00 horas, saindo o féretro da Capela Real Grandeza para o Cemitério de São João Batista. (78455)

General João de Siqueira Queiroz Sayão

(FALECIMENTO)

Sua espôsa, Consuelo Dória Sayão e demais membros de sua família comunicam pezarosos, o falecimento de seu extremoso chefe e convidam seus amigos para o sepultamento que terá lugar hoje, às 12:00 horas, no Cemitério de São João Batista, saindo o féretro da Capela Real Grandeza. (78456)

DR. ALFREDO LOPES DA COSTA MOREIRA FILHO

(FALECIMENTO)

Maria Amantina Nunes da Costa Moreira, filhos, nora, genro, neto, Dr. Alfredo Lopes da Costa Moreira, filhos e netos e família Nunes Pereira cumprem o doloroso dever de comunicar o falecimento do seu querido espôso, pai, sogro, avô, filho, irmão, tio e parente — DR. ALFREDO LOPES DA COSTA MOREIRA FILHO, convidando todos os amigos do finado para o seu sepultamento, hoje, dia 18, às 10 horas, saindo o féretro da Capela do Cemitério do Carmo (Caju), para a mesma necrópole. (78457)

Dr. Mário Ferreira de Carvalho

(MISSA DE 7.º DIA)

Ladislau Marinho de Carvalho, Weber, Terezinha de Maria, Wagner, Marilia, Bernardo Jorge, Walder Thadeu, Maria do Carmo e filhos, Olavo Lopes e Filho, Carlos Smith e filhos, Amelia Ferreira de Carvalho Sousa, Cidonyr de Carvalho Sousa, senhora e filho e José de Carvalho Sousa, senhora e filhos, sensibilizados às manifestações de pesar recebidas por ocasião do falecimento de seu inesquecível espôso, pai, sogro, avô, irmão e tio, convidam os parentes e amigos para assistirem à missa de 7.º dia que, em sufrágio de sua boníssima alma, mandam celebrar dia 20, sábado, às 8,30 horas, no altar-mor da Matriz de Santana (Santuário Nacional do Coração Eucarístico), na Rua de Santana. (06964)

Palmyra Frota Linhares

(MISSA DE 7.º DIA)

Dr. Augusto Linhares, Dr. Carlos Linhares, senhora e filhos, Fernando Linhares, senhora e filhos, Madre Frota (ausente), Candida e Joaquim da Silva Frota (ausentes), Heitor da Silva Frota, agradecem as manifestações de pesar pelo falecimento de sua espôsa, mãe, irmã, sogra, avó e convidam os parentes e amigos para a missa de 7.º dia, que por sua alma, mandam rezar, sexta-feira, dia 19, às 10,30 horas, no altar-mor da Igreja de São Francisco de Paula. Antecipadamente agradecem. (43872)

JUDITH MAURY

(MISSA DE 7.º DIA)

Roberto Maury, Elsa Pereira Pinto Maury, Delio Maury e senhora, Odin Maury e senhora, profundamente consternados, agradecem a todos que os confortaram em sua grande dor, pela perda irreparável de sua mãe, sogra e avó e convidam seus parentes e amigos para a missa de 7.º dia que mandarão celebrar em sufrágio de sua boníssima alma, amanhã, sexta-feira, 19, às 9 horas, no altar-mor da Igreja de São Francisco de Paula. Antecipadamente agradecem. (78454)

Corina Daemon de Araujo

(MISSA DE 7.º DIA)

Mauro Daemon de Araujo, senhora e filhos; Pedro Nogueira de Avila, senhora, filhos e netos; Dr. Joaquim Carneiro Leão, senhora e filhos; Cap. Geraldo Daemon de Araujo, senhora e filho (ausentes), agradecem as demonstrações de pesar recebidas por ocasião do falecimento de sua querida mãe, sogra, avó e bisavó CORINA DAEMON DE ARAUJO e convidam os demais parentes e amigos para assistirem a missa de 7.º dia que, por sua bonissima alma, mandam celebrar, amanhã, sexta-feira, dia 19, às 11 horas, no altar-mór da Igreja de São Francisco de Paula. Desde já agradecem aos que comparecerem a êsse ato religioso. (43871)

LAURA SALLES DE BITTENCOURT

MISSA DE 7.º DIA

Costa Pereira, Bokel, Engenharia e Construções S/A., tem o pesar de comunicar o falecimento em Ponte Nova, Minas Gerais, da Sra. LAURA SALLES DE BITTENCOURT, progenitora do Diretor Sub-Gerente dessa sociedade, e convidam seus parentes e amigos para a missa de 7.º dia, que mandam celebrar no dia 19 (dezenove), sexta-feira, à 11,00 horas, na Igreja da Candelária. (23620)

Materiais de Construções

CAL novidade

PRONTA PARA USO

QUATRO PAREDES CAIADAS DAO UM AMBIENTE FESTIVO E ALEGRE

Use o Carbocal, que é o melhor e não precisa cola, apenas, molhar a parêde, o que dará um bom rendimento e boa aderência.

1 quilo diluida em 2 litros de água dá uma cobertura 10 m2, de superficie. Não desprende. Aceite qualquer côr. Não se altera, Conserva por longo tempo, com reais vantagens. Vendas a granel e com vasilhame. Preços especiais para revendedores. A venda em todos os bairros.

Fábrica: Rua José Félix n.º 27
Tel.: 48-4769 — Rio

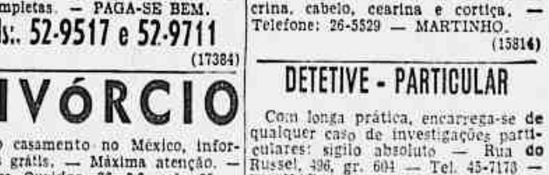

ANÚNCIOS

FAQUEIRO DE CRISTOFLE

Vende-se faqueiro de Cristofle e peças de talheres avulsos de Cristofle, juntos ou separados. Ocasião. Rua do Rosário, 145-sobrado. (20640)

OBJETOS DE ARTE

Vendem-se em porcelana, marfim, mármore, etc. Juntos ou separados. Ocasião. Rua do Rosário, 145-sobrado. (17382)

CLUBE ITANHANGA'

Vende-se ação. — Carta com oferta para êste jornal n.º 15863. (15863)

ESTÔJO KERN

VENDE-SE para desenho e outros aparelhos para engenharia, junto ou separados, ocasião. — Rua do Rosário, 145-sobrado. (17386)

VENEZIANAS

Pinta, coloca cadarços, cordas, reforma geral. Serviço rápido e garantido. Tels. 27-1343, 47-3200. Organização Neol Ltda. Rua Humberto de Campos 812. Sr. Oliveira. (23147)

COMPRA-SE TUDO

Enceradeiras, Aspiradores, Máquinas, Objetos de Arte, Cristais, etc. — Casas completas. — PAGA-SE BEM. Tels:. 52-9517 e 52-9711 (17384)

DIVÓRCIO

e novo casamento no México, informações grátis. — Máxima atenção. — Travessa Ouvidor, 36, 2.º, sala 25 — Telefone: 52-1334. (19016)

ROUPAS USADAS

COMPRO A DOMICILIO

Pago por um terno 800,00

COM APRESENTAÇÃO DESTE ANUNCIO PAGO MAIS 10%.

Telefone: 22-1683. (15876)

MÁQUINAS DE COSTURA

Especialista em Mesinhas de Luxo e Gabinetes de acôrdo com seus móveis. — JOSE' EMILIANO RODRIGUES — Rua Caçapava n.º 100 — Grajaú — Telefone: 38-5373. (15849)

MÁQUINAS DE COSTURA

Reformas — Trocas — Compras e Vendas. — JOSE' EMILIANO RODRIGUES, ex-funcionário da Singer, com longa prática. — Rua Caçapava, 100 — Grajaú — Telefone: 38-5373. (15850)

COLCHÕES

Reforma e faz novo a domicilio de crina, cabelo, cearina e cortiça. — Telefone: 26-5529 — MARTINHO. (15814)

DETETIVE - PARTICULAR

Com longa prática, encarrega-se de qualquer caso de investigações particulares: sigilo absoluto — Rua do Russel, 496, gr. 604 — Tel. 45-7173 — BECHARA — Atende-se a domicilio, dia e noite. (14808)

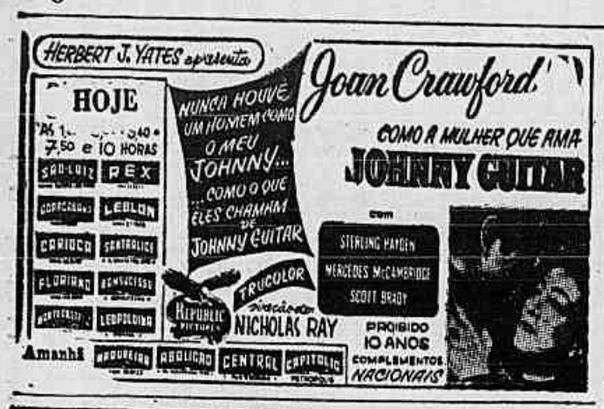

HOJE	COLUMBIA PICTURES APRESENTA	UMA SELEÇÃO DE FILMES DA VERA CRUZ
PLAZA	ANSELMO DUARTE — ELIANE LAGE	"SINHÁ MOÇA" (PROIBIDO ATÉ 10 ANOS)
ASTÓRIA	CACILDA BECKER — JARDEL FILHO "FLORADAS NA SERRA" (PROIBIDO ATÉ 10 ANOS)	JANE WYMAN — RAY MILLAND "À MEIA NOITE DO AMOR" EM TECHNICOLOR
OLINDA	ANSELMO DUARTE — ELIANE LAGE "SINHÁ MOÇA" (PROIBIDO ATÉ 10 ANOS)	LEONORA RUFFO "A RAINHA DE SABÁ" (Proib. até 10 anos)
PRIMOR	MIRO CERNI — SILVIA FERNANDA "NA SENDA DO CRIME" (PROIBIDO ATÉ 18 ANOS)	MIROSLAVA — CARLOS NAVARRO "UM MONSTRO VOLTA" (Proib. até 18 anos)
COLONIAL	CACILDA BECKER — JARDEL FILHO "FLORADAS NA SERRA" (PROIBIDO ATÉ 10 ANOS)	MIROSLAVA — CARLOS NAVARRO "UM MONSTRO VOLTA" (Proib. até 18 anos)
RITZ	MIRO CERNI — SILVIA FERNANDA "NA SENDA DO CRIME" (PROIBIDO ATÉ 18 ANOS)	MIROSLAVA — CARLOS NAVARRO "UM MONSTRO VOLTA" (Proib. até 18 anos)
MASCOTE	CACILDA BECKER — JARDEL FILHO "FLORADAS NA SERRA" (PROIBIDO ATÉ 10 ANOS)	MIROSLAVA — CARLOS NAVARRO "UM MONSTRO VOLTA" (Proib. até 18 anos)
H. LÔBO	ANSELMO DUARTE — LEONORA AMAR "VENENO" (PROIBIDO ATÉ 18 ANOS)	MIROSLAVA — CARLOS NAVARRO "UM MONSTRO VOLTA" (Proib. até 18 anos)

BREVE!

DECORAMICA

TUDO PARA DECORAÇÃO MURAL EM ARQUITETURA MODERNA

INFORMAÇÕES DAS 9 ÀS 11 HS. PELO TEL. 27-4472 — Sr. JOSÉ. (78458)

MALAS VELHAS

Conserta-se qualquer tipo de malas e compra-se malas americanas. Telefone: 22-0743 — Chamar Sr. Pedra. (21253)

PEDICURA

Manicura, calos, calosidades. — Trabalho garantido. — Atende sòmente a senhoras, a domicílio, em Copacabana. — Telefone: 57-0134. (25967)

MÁQUINA DE ESCREVER ELÉTRICA

I.B.M. — Vende-se perfeito estado. — Avenida Rio Branco, 99, 7.º andar. — Telefone: 23-5097. (22335)

GRAVADOR DE SOM

Vende-se urgente, novo, chegado da América. — Cr$ 20.000,00. — Rua Barão da Tôrre, 435 (Ipanema) — Telefone: 47-5963. (22336)

PERSIANAS — VENEZIANAS GUILHOTINAS

Consertos e reformas em geral. — Serviço garantido. Telefone: 43-5377. OSVALDO CORDEIRO. (26210)

LUSTRADOR

Lustra, conserta, limpa, restaura, encera móveis, lustra piano e pau marfim. Recado p/ Soares. Tel. 43-8720. (15823)

TEATRO FOLLIES

Reservas: 27-8216

ÚLTIMAS SEMANAS

"INGENUIDADE"

De John Van Drutten

Com NICETTE BRUNO, PAULO GOULART e ELEONOR BRUNO.

HOJE, vesp. dos "BROTOS", às 16 hs. e à noite, às 21 horas. (40500)

TEATRO DE BÔLSO

TELEFONE: 27-1037

(A partir das 13 horas)

4.º MÊS de

"S. Excia. em 26 poses"

SILVEIRA SAMPAIO

TEÓFILO DE VASCONCELOS

HOJE, ÀS 21 HORAS

AOS SÁBADOS ÀS 20 E 22

(40391)

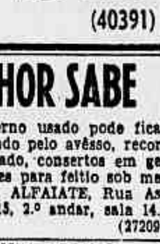

VITÓRIA FILMES

LTDA.

PRODUÇÃO CINEMATOGRÁFICA

DIRETORIA:

Gastone Sorrentino — Gunter Bohm — Luciano Converso — Kurt Leonardo.

ESCRITÓRIOS:

RIO — Rua Evaristo da Veiga n. 35 - s. 203 — Tel. 22-9435

RECIFE — Av. Guararapes, 283, s. 501/504 — Tel. 7076

End. Telegr.: "VITORIAFILMES"

AGÊNCIAS:

SÃO PAULO — Rua 24 de Maio n. 247 - gr. 81 — Tel. 35-7596.

BELO HORIZONTE — Av. Afonso Pena n. 932 - s. 321 — Telefone 4-3939.

DIARIAMENTE em

945 CINEMAS DE TODO O BRASIL

Jornais * Shorts *

DOCUMENTÁRIOS EM 35 E 16 MM.

(39858)

O SENHOR SABE

Que o seu terno usado pode ficar como novo, virado pelo avêsso, recortado ou reformado, consertos em geral. Aceito cortes para feitio sob medida. — SILVA ALFAIATE, Rua Assembléia n.º 115, 2.º andar, sala 14. (27209)

ESPECIALISTA FRANCES

Prof. Jacques Edery

Ginástica corretiva, massagista, medicais para obesidade, paralisia, reumatismo, etc. Tratamento de beleza, pedicure. Diplomado em Paris, licença S.N.F. Medicina. Oferece serviços a domicílio. — Fone: 57-2180. (19664)

MÁQUINA FOTOGRÁFICA 9x12

Compro, em perfeito estado. Telefonar para MARIO — 42-7533. (19699)

MÁQUINAS DE COSTURA (HAPPY e PREMIER)

Temos p/ pronta entrega, originais. Importadora Carioca Máquinas S. A., Machado Coelho, 50-A. Tel. 32-1823. (26240)

MANICURE

Só para Senhoras, pés, sobrancelhas, limpeza pele, a domicílio ou em seu apartamento no Centro. Tel. 22-2608. (17869)

O ROLLAS — ALUGA

Smoking, casacas, fraks, cartolas, chapéu côco, summer-jacks, paletó mescla e calça listrada para casamento, bailes, passeios, etc., no rigor da moda. Rua dos Arcos n.º 18, 5.º andar, tem elevador e também compra. ROLLAS — Tel. 32-6414 (8854)

CORTINAS

Fazem-se tipo americana. — Reforma-se móveis estofados, a domicílio. — Recado: ANTONIO DOS SANTOS. Tels. 26-0583 — 26-3194 (25112)

Estofador e Lustrador

ACEITAM-SE REFORMAS DE MÓVEIS EM GERAL CHAMAR VALDEMAR DANTAS — Tel.: 20-7238. (25098)

APRENDA INGLÊS

Aulas de conversação particulares e em turmas pequenas. Traduções ao inglês ou castelhano. Cartas comerciais. Chame o sr. Miguel, nas horas da tarde. Tel. 57-1300. (22345)

AGUARDANDO A CHEGADA DE NOVAS MERCADORIAS DA EUROPA.

KÉRAMOS

Rua Barata Ribeiro, 625-A — Copacabana

Coloca à disposição da distinta clientela,

A PREÇOS DE FÁBRICA:

Jogos de chá, café, salada, frios, tudo em cerâmica em estilo modernissimo: cristais de Murano, cerâmicas italianas, bem como outras peças, tudo em original estilo próprio para casa moderna. (18252)

Prefeitura do Distrito Federal

TEATRO MUNICIPAL

Direção da Comissão Artística e Cultural

TEMPORADA LÍRICA OFICIAL

AMANHÃ, Sexta-feira, dia 19, às 21 horas — AMANHÃ

SÉTIMA RÉCITA DA ASSINATURA DE GALA

KOVÁNCHINA

ópera em 5 atos de MUSSORGSKY, Orquestrada por RIMSKY-KORSAKOFF CANTADA NA VERSÃO ITALIANA — NOVA PARA O BRASIL

com ELENA NICOLAI, ITALO TAJO, ARNOLD VAN MILL, PAULO FORTES, ALFREDO COLÓSIMO, PETER GOTLIEB, TERESINHA SANTIAGO, GERALDO CHAGAS, LUIZ NASCIMENTO, HELIO PAIVA, CARLOS WALTER, AFONSO VALERIO e IGOR STANISLAU. Regente: HUGO BALZER. Regisseur: FRANK DE QUELL. Maestro do Côro: SANTIAGO GUERRA. Coreografia de TATIANA LESKOVA. Cenários de MARIO CONDE. Diretor de cena: CARLOS MARCHESE. Ponto: M.º MARIO DE BRUNO.

BILHETES À VENDA — PREÇOS DO COSTUME

Nas Récitas de Gala é obrigatório o Traje a rigor nas Frizas, Camarotes, Poltronas e Balcões Nobres A e B. Nas Récitas Noturnas é proibido o ingresso aos menores de 14 anos.

SÁBADO próximo, dia 20, às 21 horas — SÁBADO

SEXTA RÉCITA DA ASSINATURA POPULAR (TURNO C)

FALSTAFF

com GIUSEPPE TADDEI, MARGARET MAS, ELENA NICOLAI, ROBERTO MIRANDA, ANTÉA CLAUDIA, CARMEN PIMENTEL, CARLOS WALTER, RAUL GONÇALVES, NINO CRIMI e GERALDO CHAGAS. Regente: NINO VERCHI. "Mise-en-scène" de SALVATORI RUBERTI. Coreografia de TATIANA LESKOVA. Diretor de cena: CARLOS MARCHESE.

Bilhetes à venda — Preços Populares — Traje de passeio

Nas Récitas Noturnas é proibido o ingresso aos menores de 14 anos.

GANHE DINHEIRO

COMPRE DIRETAMENTE NA FÁBRICA

Mil blusas super luxo para escolher — Desde Cr$ 80,00

Últimos modelos de Paris — Grande estoque para revendedores.

Preços baratíssimos — Rua Assembléia, 51 - 8.º andar

Esquina Rua Quitanda. (19752)

PINTURAS EM GERAL

Geladeiras, automóvel. Serviços rápidos. — Tel. 32-5301 — 42-7803. Recado: Cennario. (06961)

Serviços de tôrnos e frezas

Aceita-se serviços para tôrno e freza. Oficina com tornos modernos e freza universal, aceita serviços avulsos. Tratar à Rua Jorge Rudge ns. 120/120-A — Tel. 48-3600 ou 48-5330, Vila Isabel. (23595)

CORTE E COSTURA

Curso LE-NOIR, ensina em 20 aulas, diploma as alunas — Rua Felipe de Oliveira, 4, apto. 713 (junto ao Tunel Novo) — Telefone: 37-2766. (9706)

CAPAS

PARA POLTRONAS E REFORMAS

Sr. Laudemiro — Telefone 34-3372 (25139)

SO-MO

A MARAVILHA PARA ENCERAR SOALHOS E MÓVEIS

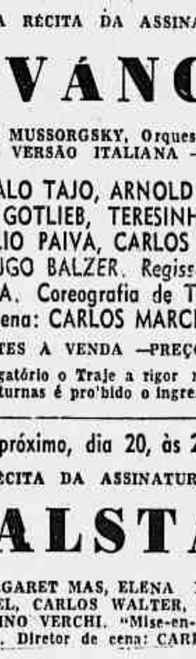

TEATRO JARDEL

Direção de GEYSA BOSCOLI

Tel. 27-8712

Liderando UM GRANDE ELENCO JOSÉ VASCONCELOS apresenta UMA REVISTA DIFERENTE:

"Precisa-se de um Presidente"

Original de GEYSA BOSCOLI — DARCY EVANGELISTA e J. VASCONCELOS.

HOJE SESSÕES às 20 e 22 horas. SÁBADO: Vesperal a preços populares.

ANÚNCIOS

Compra-se tudo

Máquinas de costura, de escrever, rádios, geladeiras, enceradeiras, cautelas, ventiladores, cristais, porcelanas e tudo que represente valor. Paga-se bem.

Telefone: 43-7180

(12578)

LIVROS USADOS

Compro avulsos e em bibliotecas. — Pago bem. — Atendo a domicilio. Fone: 32-6086 — LIVRARIA BRASILEIRA.

(26271)

CR$ 950,00 TERNOS USADOS

COMPRO A DOMICILIO

TEL.: 42-2702

(26966)

COFRES "FICHET"

G. A. SANTOS & CIA. comunicam aos compradores de apartamentos, que a sua representada Cia. Fichet acaba de receber nova importação de matérias primas para montagem dos cofres de embutir em parede brindados contra qualquer tipo de broca elétrica com fechadura de chave de bomba, três relógios de segrêdos e aconselha aos compradores não deixarem para última hora, a fim de evitar a impossibilidade de entrega. — Rua do Rosário n.º 155 tel. 52-7550 e 52-7996. (12823)

TERNOS USADOS

Compra-se a domicilio e pagam-se mais 100% que qualquer outro.

Telefone: 22-4435

(17841)

ROUPAS USADAS

Compra-se a domicilio e pagam-se mais 100% que qualquer outro.

TEL. 22-5568

(25037)

Compra-se tudo

ROUPAS USADAS

Máquinas de costura, de escrever, rádios, geladeiras, enceradeiras, ventiladores, cristais, porcelanas e tudo que represente valor. Paga-se bem.

Telefone: 43-9232

CAUTELAS

Compro — Pago o máximo e no ato: brilhantes, solitários ou em clips, pulseiras, colares, relógios, em ouro ou platina, moedas e mercadorias de valor. — Rua Sete de Setembro n.º 125, 1.º — Telefone: 22-6208.

(14864)

Fazendas

Sítios, Fazendas, Fazendinhas, Avenidas, Casas e Terrenos bem como

Apartamentos

- Pedro Lara

— Encarrega-se, há mais de 20 anos, da

Compra e Venda

de tôdas essas propriedades

No Rio

— No Hotel Avenida pelo aparelho

22-9800

Na Barra do Piraí — Fone 767

— Facilita-se tudo

(42760)

DISTINTIVOS Randal CONDECORAÇÕES

RUA SENADOR DANTAS, 42 - 1º

CR$ 950,00 TERNOS USADOS

COMPRO A DOMICILIO

Telefone 43-2463

(6977)

LIVROS USADOS

Compro bibliotecas e avulsos. Pago bem — Atendo a domicilio — Rua México, 148-sobreloja.

Telefone 22-6946

Moedas antigas

Compro, brasileiras e estrangeiras, de qualquer metal. — Rua México 148-sobreloja.

Telefone 22-6946

(01799)

TERNOS USADOS

COMPRA-SE A DOMICILIO E PAGAM-SE MAIS 100% QUE QUALQUER OUTRO.

TEL.: 22-0423

(25036)

Cr$ 600,00 TERNOS USADOS

COMPRO A DOMICILIO

Tel.: 52-1982

(23576)

PERSIANAS VENEZIANAS

Consertos e reformas. Suas persianas não funcionam regularmente? As cordas ou cadarços estão esgarçados? Procure o quanto antes técnico FRANCISCO. — Tels. 26-6302 e 26-1267. Deixar recados.

(17706)

ENXUGADOR IDEAL

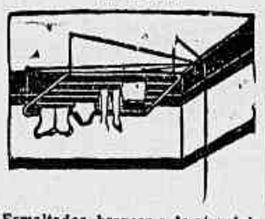

Esmaltados brancos e de alumínio 15 metros de corda em 90 cm. SUSPENSO AO TETO POR CORDAS E ROLDANAS PATENTE 30.370

O ideal para apartamentos

AV. PRADO JÚNIOR N.º 150 COPACABANA

TEL.: 37-0110

DECORAÇÕES EM MADEIRA

DEMA projeta e executa modernas decorações para lojas, halls, escritórios e apartamentos. Rua Senador Dantas, 80 - 18.º — Tel.: 42-9899. (96717)

CHAME 46-4040 Ramal 224

E consulte n/técnicos Orçamentos grátis Use o Plano Sears

O melhor enxugador até hoje fabricado

NÃO ESTRAGA NEM ENFEIA AS ROUPAS

Telefone 25-1844

Preço sob mesmo informações

COMPRA-SE TUDO

Geladeiras, pianos, móveis objetos de arte e outros, máquinas, televisão, casas completas, automóveis, prédios etc

Tel. 48-1901 — Mello

(04955)

BALAS QUILO 18,00

Balas cristalizadas, quilo 18,00, recheadas, 25,00, bombons de creme, 80,00, biscoitos quil o3000 doces de leite, mariolas, bananada, cocadas, dôce de batata e abNbora, joaninhas, geléias, suspiros moles e duros, pé de moleque, sorvetinhos, cento 50,00, na FABRICA PAULISTA, Rua Miguel de Frias n.º 35 — Telefone: 48-4799. — Fica no fim da Avenida Presidente Vargas, adiante da Rua Machado Coelho. (21300)

SINGER USADAS

Vendemos ótimos máquinas SINGER recondicionadas, das antigas, 3 gavetas — 10 anos de garantia — Cr$ 5.300,00. Entradas de Cr$ 500,00 e Cr$ 300,00 mensais. Preço mais barato para quem comprar à vista. Também compramos máquinas usadas de qualquer marca. — RUY MAFRA & IRMÃO — Rua Estácio de Sá, 165-A — Largo do Estácio — Telefone: 28-7547. — "Cumprimos o que anunciamos". (21287)

CAUTELAS

COMPRAM-SE: Joias — Dentaduras usadas de ouro. — PAGA-SE BEM. Telefone: 37-2632 ou diàriamente e sábado entre 15-18 horas. — Avenida Rio Branco, 11 — LOJA CHARLES, com Sr. GEORGE. (21232)

PLEXIGLASS

em chapa de 1/16", 1/8", 3/16" e 1/4", côr cristal transparente. Telefones: 32-2696 e 52-1889.

(25110)

MOTOR MARITIMO

Stuart a gasolina 8 H. P. completo encaixotado. — MANOEL — Avenida Calógeras, 7-B (Castelo) — Preço: Cr$ 32.000,00. (23527)

GÁVEA GOLF CLUB

Vende-se títulos dêste clube. Corretor Mendonça, Praça 15 de Novembro, 20, sala 503 — Telefone: 23-0827.

IATE CLUB E SOC. HIPICA

Compram-se títulos dêstes clubes. Corretor Mendonça, Praça 15 de Novembro, 20, sala 503. — Tel. 23-0827.

TITULOS DE CLUBES

Vendem-se do Gávea Golf, Fluminense, Vasco da Gama e Automóvel Club, e, compram-se do Jockey, Itanhangá, Iate Club, Soc. Hipica, Flamengo, Botafogo, Tijuca Ténis Caiçaras e Marimbás. Corretor Mendonça, Praça 15 de Novembro, 20, sala 503 — Telefone: 23-0827. (21234)

ESPELHO GRANDE CRISTAL

Vende-se um com moldura para costureira ou alfaiate. — Telefone: — 37-4417. (23586)

MÁQUINA DE CINEMA SONORO

de projeção De Vry — Perfeito estado, vende-se urgente. — Cr$ 25.000,00 — Rua Barão da Tôrre, 435 — Telefone: 47-5963. (22337)

Hipotecas

Cr$ 300.000,00. Emprestam-se sôbre uma hipoteca. Tratar com Lopes pelo tel. 42-0919. (21235) 92

HIPOTECA empresto para Zona Sul de um milhão até 15 milhões. Negócio direto, juros 12%. Cartas neste jornal sob o n. 24.099. (24099) 92

DINHEIRO c/ garantia de bons prédios juros 12% a/a. qualquer importância e bairro. Tel. 48-9225. (24098) 92

A JUROS — Sob hipoteca de prédios, podendo liquidar antes do vencimento. Adianto dinheiro para regulamentação de documentos. Também compro e vendo prédios, apartamentos e terrenos. — Tratar com S. BOSELLI, na praça Pio X, 78, sala 807, em frente à Igreja da Candelária. (19662) 92

A JUROS mínimos, empresto sob hipoteca de prédios, mesmo em construção, adianto dinheiro para certidões, solução rápida. Tratar na Avenida Presidente Vargas, 290, sala 815, com A. MORAIS. (19675) 92

PARTICULAR empresta Cr$ ..... 400.000,00 em uma ou duas hipotecas de predios, mesmo em final de construção. Juros de lei. Informações pelo telefone 48-6679. (19674) 92

HIPOTECA — Empresto dinheiro sob hipoteca de predios, com direito a amortizar ou liquidar em qualquer tempo. — Adianto dinheiro para impostos e regularizar os documentos. A. Cortes — Rua da Quitanda n. 87, 2º. Telefone: 23-6359. (17689) 92

HIPOTECA

Empresto urgente, Cr$ 300.000,00, prazo 1 ano e Cr$ 400.000,00 2 anos. Tel.: 37-7981. (23543) 92

SÓCIOS (AS)

Precisam-se (sem trabalho), em parcelas até Cr$ 500.000,00. — Firma idônea. Retiradas mensais 5%. Contrato de 12 mêses. Referências. Tel.: 23-2299. Mesma garantia que num Banco. Negócios permanentes e certos. Venha certificar-se. (18387) 92

HIPOTECAS

Emprestamos dinheiro sob hipoteca de predios — Interessam transações de grande vulto e pequenas importancias. Em qualquer tempo, os devedores, têm o direito de amortizar ou liquidar seus emprestimos. Adianto dinheiro para pagar impostos atrasados e regularizar os documentos. Informações gratis e sem compromisso. Organização Técnica Imobiliária Norma Ltda. Diretor: ANTONIO JOSE' CEPEDA — Rua do Carmo 71, andar 8.º, salas 801 e 802. Corretores e administradores de imoveis. (19801) 92

Vendas Diversas

RAIO X — Vendo completo, para exames de rotina. Rua 7 Setembro, 81, 13.º — Sr. Villalonga (de 16 às 18 horas). (23612) 89

ATENÇÃO — Fogões a gás da Light, usados, perfeitos e garantidos, só com Alcides — Vendo, troco, reformo e faço por encomendas, para pensões, hotéis e restaurantes. — Rua Barão de Bom Retiro, 1.389-B — Telefone: 58-2777. (23616) 89

MAQUINA de somar Burroghs elétrica e manual. Máquina de somar Remington modelo 7381-5, manual, recem-chegadas dos EE. UU. Particular vende; tratar à Rua Buenos Aires 90 — 4º andar, sala 401, tel. 32-9057. (19678) 89

VENDE-SE um costume de casemira Inglesa marron; um de brim de linho quasi novos, busto 48 e 50, tamanho medio. Tel. 37-4417. (23587) 89

ARMAS DE CACA — Vendo duas sendo uma "Savage" de 2 canos superpostos, cal. 36 e 22 e outra um fuzil "Saint'Etienne", sem uso, cal. 22, com tôdas as caracteristicas e precisão de arma militar. Informações, p/ telefone 46-2192. (21429) 89

ELEVADOR SCHINDLER — Vendo um completo, em estado de novo, 4 lugares, 2 paradas. Preço 250 mil cruzeiros. Tratar em 26-3479, urgente. (22368) 89

TELA CELEBRE — Vendo por motivo de viagem uma excelente pintura com 86X66, de A. Mangold, denominada "La Paix" e citada no Benezit. Tratar pelo fone 57-8791. (24130) 89

DE PARTICULAR para particular — Vendo aspirador de pó Holand Electro de luxo, novo e completo. Base Cr$ 4.000,00. Ver e tratar Rua Comendador Siqueira, 195, Jacarepaguá. (73574) 89

PARTICULAR — Vende alguns quadros estrangeriso de grande valor: J. Dupré, Jacquemot, Weeninx, Fargeot, Besnard, Vollon, Brenzino, Zorn, etc. Ver Rua Saint Roman, 89-A. Copacabana, entre 17 e 19 horas. Dona Maria. (25095) 89

VENDE-SE uma maquina fotografica, nova "Rolleiflex" último tipo. Ver e tratar a Av. Churchill, 129, 4.º andar, sala 401. Das 8 às 12 horas e das 14 às 17 horas. (21202) 89

GRUPO ESTOFADO em estilo, fabricação Leandro Martins, sofá 3 lugares em capitonê e 2 poltronas, em estado de novo c/ pouco uso, custou 25.000,00 vendo, urgente por 12.000,00, sala de jantar, em sucupira macisa, tipo apartamento, buffet espelhado em cristal custou 15.000,00, vendo pela melhor oferta, preço base 6.000,00, rádio-vritrola pau marfim maciso, 3 meses, de uso, som de órgão 10 válvulas, automático, Long Play, 3 rotações, tocando qualquer espécie e tamanho de discos de 22.000,00 por 11.500,00, bonito tapete 2.5x2.00, por 1.800,00 moderno, bar pau marfim 3.200,00 geladeira G.E. 12 pés, super luxo 2 portas, interior de côr por 45.000,00 custou 75.000,00 pouco uso aprelho de jantar c/ 65 peças 3.500,00 estatuetas de bronze, quadros a óleo e muitos outros objetos. Ver a Rua Paula Freitas, 32, apto. 501. O telefone já foi transferido. (21205) 89

FAQUEIRO — Prata, vende-se um novo com 172 peças, sterling inglês prata 925 — Rua Visconde Pirajá, 422, apto, 801, tel. 27-1755. (21191) 89

VENDE-SE particular por motivo de mudança, Geladeira "General Electric" americana 9 1/2 pés por 20.000 cruz.; lindo movel radio-vitrola estilo colonial português; 1 bar forrado de cristal, 1 tapete oriental; moveis dormitorio para moça em côr marfim esc. Ver de 1 hora em diante e domingo da parte da manhã até às 11,30 hs. Av. Rainha Elizabeth n. 540 — Apto. 308. (15819) 89

MIL BLUSAS PARA ESCOLHER — Desde Cr$ 80. Compre na Fábrica últimos modelos de Paris. Grande estoque para revendedores. Preços os mais baratos de todo Rio e de super-luxo. Rua Assembléia 51, 8º. andar, esquina Rua Quitanda. (19749) 89

ELECTROLUX — Vendo uma enceradeira sem uso, com garantia, espalhador de cêra automatico, um jogo de encerolixa, jogos de escovas, um jogo de flanelas, tudo por 2.500 cruzeiros — Ocasião! Rua Teixeira de Melo n. 91-A, sobrado. Praça General Osorio — Ipanema — Telefone 27-5424. (19756) 89

KERN — Vende-se estojo de desenho e outros aparelhos para engenharia, juntos ou separados, ocasião. Rua do Rosário, 145, Sobrado.

VENDEM-SE — Objetos de arte em porcelana, bronze, marfim, cristal, etc. — Rico serviço para jantar, outro para chá e café, toalhas, lençóis, colchas em linho, renda e ricos bordados tudo feito a mão, tapetes persas, faqueiros, bandejas, salvas, baixelas em prata, cristolle, etc. Pinturas de grandes mestres antigos e modernos coleções de livros e outros artigos, tudo de ocasião — Rua do Rosário, 145 — Sobrado.

PROJETOR SONORO 16 mm, com duas caixas e tela, de marca safar e em perfeito estado. Vendo urgente por Cr$ 16.000,00. Ver pela manhã Evaristo da Veiga, 35 esquina Senador Dantas sala 1709. (15861) 89

VENDE-SE as mercadorias novas: Máquina de escrever Royal semi-portátil Cr$ 11.000,00 1 torradeira automática G. E. Cr$ 2.700,00 1 fogão Welbilt 4 bocas qualquer tipo de gás, automático: 16.000,00 1 aparelho de barbear Sunbean 3.000,00. Tudo na embalagem original. Telefonar 37:5581. (15896) 89

TACOS de golf — Vende-se por Cr$ 5.000 jogo composto de sete ferros e duas madeiras. Tel. 37:7680. (15895) 89

ENCERADEIRA familia que viaja vende com dois meses de uso por 1.200,00 urgente. Rua Carvalho de Mendonça 12 ap. 1204 Tel. 37:2501 Copacabana Lido. (23452) 89

VENDE-SE 1 secretaria c. 7 gavetas, 1 estante c. porta de correr, 1 cadeira giratória, 1 rádio electrola e máquina de fazer ponto turco e picot. Ver e tratar à rua Paissandu 268, Flamengo. (23470) 89

COFRES — Vende-se cofres e arquivos de aço prensa, moveis de escritorio: compram-se cofres usados. Na rua Teofilo Otoni 120 Tel: 43-4548 (26005) 89

AR CONDICIONADO RCA 1955 novo 3/4 na embalagem. Av. Prado Junior 186 apto. 101. (21273) 89

BARALHO INGLÊS LEGITIMO — Importado, selado, para Poker, Cr$ 45,00 cada. — Buenos Aires, 17, sala 26. (25198) 89

ASPIRADOR E ENCERADEIRA ELECTROLUX — Vendem-se, á Rua Humaitá, 261, com o porteiro. (15841) 89

GRAVADOR WEBSTER — Vende-se aparelho inteiramente novo, importado, gravação de som em fio, 4 rolos sobressalentes, perfeito funcionamento — Cr$ 7.000,00 — Rua 7 Setembro, 65, 7.º andar, sala 75 — 42-3857, de 15 ás 18 horas. (23610) 89

VENDO URGENTE POR MOTIVO DE VIAGEM — Geladeira G.E. Hot Point 1953, 2 meses de uso, 2 portas, 12 pés, super de luxo, está como novo; Televisão Emerson, 21 polegadas, móvel consolo 1953 nova, se muso; Rádio-Vitrola Phillips, móvel em pau marfim, 3 rotações, em Long-Play, 4 faixas de onda, pés palito moderna; Ar Condicionado RCA 3/4, novo na embalagem; Máquina de Lavar Bendix, super-automática, 1955, nova; Enceradeira e Aspirador Electrolux, quase novos; Ferro de passar roupa a vapor; Abat-jour; Quadros em vários tamanhos a óleo e aquarelas, Tapetes, Mesinhas, Mesa de sala modernissima prêta, com tampo em vidro e 2 bancos, linha e vara para pesca, armário com 2 portas, etc. Tudo será vendido com grande prejuizo. Avenida Prado Junior, 186, apto. 101. (61275) 89

ENCERADEIRA "ELECTROLUX" — Vendo uma do último tipo, em estado de nova, completa, motivo urgente. E' de aço e sueca. Com garantia do motor. Ver á Rua Benjamin Constante, 33, apto. 101 — Glória. (17919) 89

Médicos e Sanatórios

VIAS URINÁRIAS, RINS, BEXIGA, PRÓSTATA

DR. A. ACKERMANN

DOENÇAS DAS SENHORAS

Cirurgia especializada — Uretroscopias — Endoscopias

BLENORRAGIA, TRATAMENTO RÁPIDO

DEBILIDADE SEXUAL — URUGUAIANA, 24

(03867) 80

Dr. Augusto dos Santos Albuquerque

DOENÇAS DO CORAÇÃO — Pressão alta — Falta de ar — Palpitações. APARELHO DIGESTIVO — Doenças do fígado — Digestões difíceis — Prisão de ventre. Rua 7 de Setembro, 88 - 2.º - sala 15 — Das 14 às 18 horas — Telefone 52-5442. (12096) 80

DR. PEDRO DE ALBUQUERQUE

DOENÇAS SEXUAIS E URINARIAS

Rua do Rosário, 98. De 1 ás 6 horas.

DR. JOSÉ DE ALBUQUERQUE

Membro efetivo da Sociedade de Sexologia de Paris.

DOENÇAS SEXUAIS DO HOMEM

Rua do Rosário, 98. De 1 às 6 horas.

Compra Venda de Casas Comerciais

BORRACHEIRO — Negócio excepcional, e urgente. Vende-se em Botafogo, fazendo ótima fèria, contrato de 5 anos, com direito a mais 5, preço convidativo, está localizado ao lado de uma garage. Tratar com Victor Mendes — Av. Rio Branco, 137, s/ 1006. Tel. 22-4492 e 32-9538. (7305) 80

GINECOLOGISTA DR. RAUL PACHECO

Operações - Partos - Regimes

RUA SENADOR DANTAS, 46.

Telefone: 42-6853.

FÁBRICA DE MASSAS

Fábrica de Massas tradicional, com maquinaria e aparelhagem para grande produção e entrega, com filiais em Petrópolis e Niterói, vendendo mensalmente um milhão de cruzeiros, rigorosamente em dia com todos os impostos e compromissos, ótimo contrato de locação e um terreno próprio de 2.500 m2, na Avenida Brasil, com licença de construção já paga — Vende-se livre e desembaraçada de qualquer onus ou aceita-se sócio para embolsar um que se retira, à Rua Catumbi n. 20, com o sr. Rubino, telefones 22-0854 e 43-5244. (26310) 90

LEILÕES PÚBLICOS

LEILÃO JUDICIAL

De bens do Espolio de

Victor Manoel Mattos dos Santos Pereira

O testamenteiro e Inventariante do Espólio acima referida, a bem da verdade, vem declarar que o leilão de imóveis anunciado para hoje, dia 18 de agôsto, pelo leiloeiro GASTÃO, foi devidamente autorizado pelo M. M. Dr. Juiz da 4.ª Vara de Órfãos e Sucessões (2.º Ofício), após terem sido ouvidos os herdeiros, os drs. Curador de Resíduos e Procurador Municipal, que concordaram com a venda.

Para qualquer outro esclarecimento, poderão os interessados consultar os autos com o escrevente, sr. Modesto, à Rua Dom Manoel, 5.º andar, no cartório citado, ou se dirigir a respeito, ao advogado do Espólio, dr. Plinio Affonso de Farias Mello, à Avenida Presidente Antônio Carlos, 615 - 12.º andar, grupo de salas 1201, das 16 às 18 horas. (20818)

PENSÕES E HOTÉIS

HOTEL VICTÓRIA

Rua do Catete n. 274 — Tel. 25-1746

Proprietária: AUGUSTINHA SCHERMAN

RIGOROSAMENTE FAMILIAR

Quartos confortáveis, alimentação farta e variada.

Preços módicos. (25105) 85

MÓVEIS E DECORAÇÕES

MESA JACARANDA', em estilo colonial, tôda trabalhada, ótimo para sala de espera ou visita. Vendo barato para desocupar lugar. — Rua Barata Ribeiro, 63, apto. 201.

BERGERE — Vendo uma linda, forrada em chintz americano, peça para pessoa de fino gôsto. Ver á Rua Barata Ribeiro, 63, apto. 201. (43637) 83

VENDE-SE sala de jantar colonial completa, maquina costura portatil americano, moveis terraço, motivo viagem. Tel. 37-8729. (15815) 83

MOVEIS antigos legitimos europeus vende decorador Rua Barão de Ipanema 16, apto. 102. Copacabana. (19695) 83

MOBILIA — Vende-se sala jantar tipo Chipandale, constando de 12 peças, imbuia Cr$ 15.000,00. Rua 19 de Fevereiro, 108, Botafogo. (14877) 83

PARTICULAR vende dois grupos de salas no Ed. Galeno à Rua Senador Dantas, 20, Inf. tel. 47-1937. (23458) 83

VENDO SALA de jantar Chipandalle completa maciço, em perfeito estado, ver no Guarda-Sion-Móveis a Rua Riachuelo, 134, — Tratar com snr. Issaac. (23463) 23

FAMILIA ESTRANGEIRA, por motivo de mudança vende urgente, dois dormitórios, armário aberto-tipo americano de três metros, interessante jôgo constando de arco de canto, com duas poltronas, par de venezianas de alumínio de Columbia, novo, bicicleta de menina, outra de moça, marca Hércules, patinetes e outras miudezas, todo muito barato. Mais um tapete ITA verde de 4 x 5.50 m. Como máquina de lavar roupa marca Kenmore em ótimo estado. Ver e tratar Rua Barata Ribeiro, 716, apto. 102. (23487) 83

DORMITORIO CHIPENDALE — Vende-se um novo sem uso com 11 peças todo en sedro e peroba, guarda-vestidos tem 2 metros de largura com vidros gravados. Colunas entalhadas de rico acabamento. Preço 15.000,00 cruzeiros, E uma sala Chippendale com 12 peças nova, sem uso, em sedro e peroba, cadeiras em sola lavradas Bar em cristal. Preço 14.500,00 cruzeiros. Vende-se junto ou separadas. Ver e tratar à Rua Dias da Cruz, 151, no Meier. (22352) 83

VENDE-SE 1 armario bar com 3 prateleiras e um sofá-cama com gaveta para solteiro, tudo em perfeito estado por 6.500,00 cruzeiros, à Rua Siqueira Campos, 241, apto. 1002, tel. 57-2686. (21233) 83

SALA DE ALMOCO — Vende-se estado nova, com grande mesa, 4 cadeiras, 1 buffet grande com portas corrediças de cristal. Preço de ocasião. Ver das 13 às 15 horas. Rua Aníbal Mendonça, 65, Ipanema. (14917) 83

SALA JANTAR 5 PEÇAS

Dormitório casal, 11 peças, Chipendale, e 1 cama Hollywood, 1 servelbar. Vendo baratíssimo. Ver Av. Copacabana, 99, Apt. 904. Chaves com o porteiro José. — Telefonar 37-6794. (23588) 83

CORTINAS — ESTOFOS RODRIGUES - Tel.: 25-8836

Faço cortinas estilo moderno e ótimo acabamento. — Reformo a domicilio quaisquer móveis estofados. (22376) 83

2 POLTRONAS! - OCASIÃO!

1 porta-faqueiros antigo e outras peças, fogão americano novo, servelbar novo. Vendo melhor oferta devido mudança. Ver Av. Copacabana 99, Apt. 904. Chaves com o porteiro José. Telefonar: 37-6794. (23589) 83

ESTOFADOR E CORTINAS

Reformam-se móveis estofados. Fazem-se cortinas americanas a domicilio. Recado ANTONIO DOS SANTOS Tels.: 26-0583 — 26-3194. (22353) 83

LAQUEIA-SE MÓVEIS

Brilhante ou fosco, com decorações e patina. — Orçamentos sem compromisso. — JOSÉ MARTINS — Telefone: 37-8191. (22378) 83

Animais

COLLIE — Canil da Glória vende filhotes com pedigree pais premiados e importados. Lad. da Glória, 26 c/ 7. Tel. 25-5141. (25093) 68

CAES POLICIAIS — Vende-se macho, com um ano e femêa com cinco meses. Rua Jequitibá, 44, Gávea, tel. 47-3152. (19826) 63

VENDO

1.000 frangas N.H., alta postura, selecionadas, com 3 mêses e meio, preço unitário Cr$ 80,00. Telefonar para 57-9462 — Dr. João. (19832) 63

CÃO PERDIDO

DASCHUND, preto e marron, muito timido, perdido nas imediações de Barão de Ipanema e Rua Pompeu Loureiro. — Gratifica-se bem a quem o devolver para: Rua Barão de Ipanema, 124. Apto. 1001. (21241) 63

BOXER

Vendem-se 2 fêmeas, 3 mêses. R. G. 5.º Grau, 18 campeões. — Telefones: 47-1164 e 27-2873. (22357) 63

Diversos

Serviço de empreitada, fornecendo material. Telefone: 37-3535 — Senhor Jaques. (15827) 74

PINTURAS EM GERAL — De casa, apartamento, Laqueação de sala ou dormitorio com patinado. Atendo em qualquer bairro — SR. ROCHA — 30-9064 — Bonsucesso. (19760) 74

LUSTRADOR — Armações, empalhações, conserto de moveis estofados — LAMARTINE encarrega-se — Telefones 48-4352 e 38-6153. (17835) 74

LUSTRADOR trabalha com máxima perfeição em verniz fosco, meio lustro, lustro completo, moveis, pianos, armações, et. Trabalhos garantidos por preços módicos. Chamar Elso Nery, tel. 30-0811. (23538) 74

PINTURAS FINAS ou simples limpezas, reformas, instalações, construções. Mestre com turma especializada executa pelo menor preço do Rio, só recebendo no fim, com facilidade de pagamento. — Orçamentos grátis. — Sr. PONTES — Telefone: 52-6278. (22416) 74

ALUGA-SE salão Zona Sul, Banquetes e Baile, Doces e Salgado finos. Aluga louças, Talheres, Cristais. Tratar Rua G. E. Rro. da Costa, n. 163 — Tel. 37:3424. (6892) 74

MAESTRO GEORGE BRASS oferece seu conjunto de jazz para festas particulares: aniversários, "cocktails", bailes, etc. Informações telefone 47-6518. (21169) 74

COMPRAM-SE DORMITÓRIOS Telefone: 28-6721.

(21207) 83

SALA DE JANTAR

Vende-se uma por preço de ocasião, estilo D. João V, Jacarandá; está em perfeito estado. — Tratar pelo telefone: 45-1728. (20328) 83

ESTOFADOR

Reformas em geral, executa qualquer serviço do ramo, com a máxima perfeição e garantia. Orçamento sem competidor. Atende a domicilio e na oficina em qualquer bairro. Tel. 26-2588. (01907) 83

SALA COLONIAL

Vende-se urgente, p/ motivo de viagem, 3 mêses de uso, 12 peças, tôdas trabalhada em imbuia e jacarandá. Ver à Estrada do Tambá 568, sob. Leblon, (esta rua começa na Av. Niemeyer na altura do n.º 202. — Fone: 27-3997. Das 7 às 12 e 14-20 hs. Falar c/ ITAMAR ou Sr. CARVALHO. (6947) 83

SALA PARA ESCRITORIO — Passa-se contrato. Largo de São Francisco n.º 26, sala 223. Sr. EDGARD. (21236) 83

GRUPO PARA SALA

Vende-se um, colonial de palhinha e almofadas soltas, quase novo um tapete, um quadro, passadeira vermelha e um movel-cabine para roupa de homem — Preços modicos — Rua Ronald de Carvalho 21 — Apto. 91 — Procurar o sr. JOAQUIM — das 8 as 12 e das 2 as 6 horas. Exceto aos Domingos. (43604) 83

MÓVEIS À VENDA

Mobilia Luiz XV e mesas de Jacarandá. Aparelho de radio de alta fidelidade. Aspirador de pó Electro-Lux, Torradeira para Waffles e Sanduiches. Copos, louças e objetos de cobre prateado "Sheffield" — Abat-jours, Geladeira Crosley de 9 pés cubicos, mobilia de sala de visitas, de quarto, bar, etc. Telefone 27-5692. (22414) 83

PEROBA MARFIM

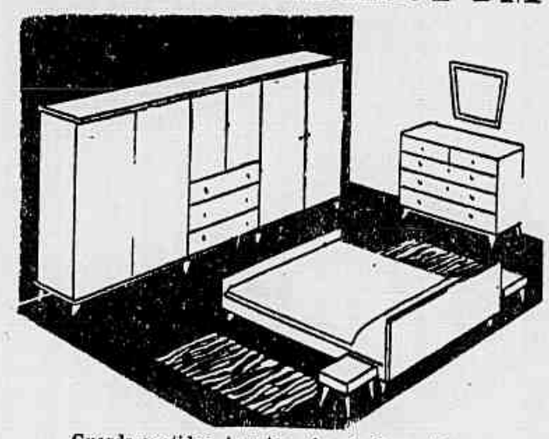

Guarda-vestidos, 4 portas, cômoda, 2 mesinhas, cama de casal e espelho

Cr$ 9.500,00

FACILITA-SE O PAGAMENTO

VENDEMOS PEÇAS AVULSAS E ARMARIOS DE TODOS OS TAMANHOS.

MÓVEIS CASTIÇO

RUA DO CATETE N.º 164 (Em frente ao Palácio)

(83492) 83

LAQUEAÇÃO DE MÓVEIS

a domicilio, em qualquer côr, à pistola e a pincel. Lustrador de móveis. Francisco & Bartolomeu. Tels. 37-5722 e 57-1562. Rua Siqueira Campos n. 91-A. (19658) 83

Capas de Móveis Estofados

Cr$ 980,00 o feitio do grupo, entrega-se em 48 horas, exclusivamente capas, levo amostra e aceito tecido para confecção e atendo em qualquer bairro. Recados para Fernandes pelo telefone 42-9097. (27117) 83

Instrumentos de Música

PIANO ALEMAO tipo moderno. Vende-se um para estudos preço Cr$... 12.000,00 a rua Visconde Itamaraty, 172, das 12 às 17 horas. (21194) 75

ACORDEÕES — Particular vende dois SCANDALLI, absolutamente novos, recém-chegados. — Telefonar: 46-2049. (22427) 75

PIANO PLEYEL — Vende-se um de cordas cruzadas, com 88 notas, em jacarandá, em perfeito estado de novo. Rua Delgado de Carvalho, 54, terreo. Próximo ao Largo da 2a. Feira. Tijuca. (15837) 75

PIANO ALEMAO — Vende-se a particular um excelente piano alemão, como novo. Praça General Tiburcio, 83, apto. 512 — Fim da Av. Pasteur. (15836) 75

QUERO alugar um piano para estudo — Copacabana, tel. 37-6115. (14881) 75

ACORDEONS desde 100 cruzeiros por mês, Scandalli, Soprani, Hohner, tôdas as marcas nacionais. Também saxofones, clarinetes, pistões, violões, rádios, pianos e gaitas de boca. Tudo sem entrada e sem fiador. Grátis método para estudar. Maior depósito Casa Acordeon Azul. — Avenida Rio Branco, 277 — Edificio São Borja ou filial à Rua dos Arcos, 21. Para senhores professores e revendedores desconto excepcional — Tel. .. 32-8750 e 42-9712. (39900) 75

PIANO A PRAZO ESSENFELDER PETROF

Vendem-se êstes dois luxuosos pianos. — Verdadeira maravilha. — Facilito pagamento. — Preço razoável. Rua Senador Dantas n.º 19, 2.º andar. Sala 209. — Junto aos Correios e Telegrafos. (21293) 75

PIANO 1/4 CAUDA ROSLER TIPO STANWAY

O melhor piano do mundo. Recentemente importado, uma peça impecável. Próprio para grandes pianistas e pessoas altamente entendidas e de fino e apurado gosto. Urgente. — Rua Senador Dantas 19, Apart. 807, 8.º andar. Edifício Cinelândia. Perto dos Correios. Facilita-se o pagamento. (21292) 75

PIANO

Vende-se um, ótima marca "Steck", cordas cruzadas, cêpo de metal, 88 notas, teclado de marfim, e som maravioso. Av. Paulo de Frontin n.º 120. (22361) 75

PIANO SCHWARTZMANN

Em ótimo estado, vende-se a particular. Informações depois de 18 hs. pelo Tel.: 47-3592. (21219) 75

COMPRO 1 PIANO 25-7409

Não faço questão de preço. Dispenso intermediário. Pagamento rápido.

COMPRO 1 PIANO 29-0876

De particular para particular. Pagamento à vista. (12931) 75

COMPRO UM PIANO URGENTE — 48-0431

Para estudos de menina. Pago bem. (21195) 75

COMPRO 1 PIANO 52-2776

Para uso particular, de qualquer marca e em qualquer estado. Pagamento à vista. — Tel.: 52-2776. (17907) 75

PIANOS NOVOS

Bechstein - Pleyel - Benthley - Brasil - Essenfeld e tôdas as marcas, à vista e 20 mêses. — Apartamento Cr$ 25.000,00. Rua Dois de Dezembro 112. CATETE. (17865) 75

COMPRO 1 PIANO 32-3857

Pagamento à vista — mesmo que necessite conserto — pago acima de marca. (15835) 75

COMPRO 1 PIANO 47-2361

Tenho urgência, embora precise reparo. Pagamento imediato. Tel. 47-2361. (21187) 75

PIANO GAVEAU NOVO — ARMÁRIO

Vende-se maravilhoso. Modêlo inexistente na Praça. Rua São Clemente n.º 17, sob. Sôbre o Parque da Moda. — Próx. à Praia Botafogo. (24109) 75

Pianos novos e usados

Preços especiais para liquidar um grande estoque de modelos de apartamento, armário e de cauda. Alemães, franceses, inglêses e nacionais. Vendemos a longo prazo sem entrada, sem fiador. Aceitamos trocas. A. HAHN. — Av. Treze de Maio n.º 13 — 4.º andar, sala 419 — Ed. Municipal. (09946) 75

PINTURAS?

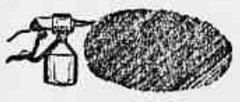

De casas, apartamentos, geladeiras e móveis. Pinto à pistola e à mão, serviço rápido e garantido. Não precisa dinheiro adiantado. Telefone para 48-9502 — JOSÉ MARIA. (19652)

PINTURAS -- REFORMAS

EM APARTAMENTOS E CASAS

TEMOS PINTORES COMPETENTES

ORGANIZAÇÃO NEOL LTDA. — Tels. 27-1343 e 47-3200, sr. Oliveira. (23148)

Tubos prêtos Mannesmann

PREÇO ABAIXO DA TABELA

TELEFONAR PARA 52-4063.

(14818)

JÓQUEI CLUBE

COMPRO TITULO SEM INTERMEDIÁRIOS

57-5456

(21203)

Sócio (a) para jornal

Para jornal especializado, em circulação, com cota de papel linha d'água, necessito de sócios ou sócia que possa assumir a direção no Rio. Escrever para portaria dêste jornal sob n. 23619. (23619)

PIANOS NOVOS

A CASA GARSON apresenta ao público o mais lindo e variado estoque de modêlo de cauda, armário e apartamento, pelos menores preços da praça e com a mais ampla garantia. Facilitam-se os pagamentos.

Ver em exposição nas CASAS GARSON, à Rua Uruguaiana ns. 107-109, e Rua do Ouvidor, n. 137 (entre Avenida e Gonçalves Dias). (04066) 75

RÁDIOS E GELADEIRAS

GELADEIRA GE Hot Point 2 meses de uso 12 pés, 2 portas. Super de luxo, está como nova. Av. Prado Junior 186 apto. 101. (21271) 60

TELEVISAO EMERSON 1955 — 21 polegadas nova na embalagem movel consolo em Mogno linda peça. Av. Prado Junior 186 apto. 101. (21272) 60

VENDE-SE TV 17" Emerson aparelho elétrico de barbear Schick geladeira Elétrica Westinghouse, Máquina elétrica de lavar roupa Thor — Ver e tratar à Av. Copacabana, 462-D, apto. 304. (22334) 60

ELETROLA LONG-PLAY — americano, Chipendale e Pau-marfim, vende-se, sem uso, com garantia integral do fabricante. Rua São Clemente, 17 sobrado. Sôbre o Parque da Moda — Botafogo. (24110) 60

NORGE — 6 pés perfeitissima, moderna, Cr$ 10.500,00 Rua Min. Viveiros de Castro 15 — ap. 705 Leme. (24112) 60

GELADEIRA Kelvinator — 9,5 pés, super-luxo, estado de nova, importada — Cr$ 17.500,00. Rua Gustavo Sampaio, 676 - ap. 911 — Leme. (24113) 60

GELADEIRA Leonard — 9,5 pés — americana, tôda em porcelana, luz interna, gavetas para carne e legumes, vendo urgentissimo por ter sido transferido e ter que assumir dentro de 30 dias. Tel. 52-2901. (24114) 60

GELADEIRA Climax, 7 pés, em perfeito estado com poucos meses de uso. Vende-se. Av. Salvador de Sá, 186 tel. 32:4000. (25114) 60

NORGE - -Vende-se de particular para particular refrigerador em estado de nvo, 7 pés cúbicos, americano. Preço Cr$ 15.500,00. Fone: .. 38:3687. 73573) 60

TOCA-DISCOS Garrard, Webster Emerson, etc. a 2.000 cruzeiros. Marques; na Rua Uruguaiana n. 11, 2.º andar, por cima da sapataria. (19020) 60

GELADEIRAS americanas, usadas, em estado de novas, com garantia e facilidade de pagamento. Tambem trocamos e compramos. Casa Gelofix. Rua Carvalho de Mendonça, 24-B. Copacabana, Pôsto 2. Tel. ..... 57-5717.

Consertos e pinturas de geladeiras, por pessoal especializado, serviços garantidos. Atendemos com rapidez. Orçamentos sem compromisso. Refrigeração Gelofix Ltda., Rua Carvalho de Mendonça, 24-B Copacabana — Tel.: 57-5717. (19762) 60

TELEVISAO "PHILCO" — Console, novo, americano, 19", Pechincha — Cr$ 28.000,00. — COIMBRA — Telefone: 27-8573. (21161) 60

GELADEIRA americana G. E., último tipo, modêlo NC8, vende-se de ocasião. Tem carta de garantia e 1 televisão americana 17" pouco uso. Motivo viagem. Pontes Corrêa, 114, apto. 101 — Andaraí. (15898) 60

GELADEIRA americana Frigidaire, 8 pés cúbicos modêlo de luxo freze, e gavetas. Estado de nova. Vende-se, base 20.000. Motivo urgente. Amaral, 64, casa 6 — Andaraí. (15899) 60

GELADEIRA americana Westinghouse — Vende-se uma modelo grande, em perfeito estado de conservação e funcionamento de particular a particular — Tratar na Rua Humaitá, 262, Botafogo. (23521) 60

GELADEIRA G.E. 12 pés, 2 portas, nova, importada peça linda para pessoa de fino gosto. Particular vende urgente. Rua Barata Ribeiro 63 apto. 201.

TELEVISAO R.C.A. 21 pol., Gigante, nova, movel console, importada dos Estados Unidos. Nitidez absoluta, som maravilhoso. Particular vende urgente à Rua Barata Ribeiro 63 apartamento 201. (43634) 60

GELADEIRAS — Concêrtos, pinturas "Duco" desde Cr$ 500,00. Serviço garantido na oficina ou domicilio. Compramos, vendemos — 37-2323. (26000) 60

RUA JUSTINIANO SERPA 14 apto. 101 — Sala, 2 quartos, com varanda copa, cozinha, grande área serviço, WC empregada. Cr$ 2.900,00. Pode ser visitado. — ADMINISTRADORA NACIONAL. Av. Pres. Antonio Carlos 615, 2º pav. Tel. 42-1314. (25174) 30

TOCA-DISCOS AUTOMÁTICOS

Usados, Compro e Conserto

VOU A RESIDENCIA.
Telefone: 32-4621.
(19021) 60

GELADEIRA NORGE AMERICANA

7 pés. Fazendo muito gelo, em bom estado de conservação. — Vendo por Cr$ 13.500,00. Não aceito oferta. MOTIVO PARTICULAR E URGENTE. — Sr. ANTONIO — Rua Navarro, 125 — Catumbi — 32-6298. (25141) 60

COMPRO 1 GELADEIRA

Nova ou usada, mesmo que precise pintar, particular à vista. Tel. 46-1901. (16637) 60

CONSERTOS DE GELADEIRAS

Técnicos estrangeiros especializados no U.S.A., conserta e reforma qualquer tipo de geladeiras domésticas. Comerciais, ar refrigerado, borracha e acessórios a domicilio. Máxima de garantia, atende domingos.

Telefone: 57-7156.

(21184) 60

Cofres espalhados pela Cidade da Fundação Abrigo do Cristo Redentor que socorre velhos, mendigos e menores desamparados, são mais proveitosos do que óbulo individual

Modas e Bordados

PELES

Seu agasalho fica novo. Lava, conserta e reforma-se, oficina especializada. Rua Marquês de Olinda, 88 — Botafogo — Telefone: 26-7973.

CASACO DE PELE ARMINHO, vende particular, branco, novo, finissimo, elegante casaco, por 35.000 cruzeiros (custou US$ 1.300.). Também outro de pele Renard, azul, novo, por 10.000 cruzeiros. — Telefone: 57-1176. (22423) 81

VESTIDOS

EM VÁRIOS NUMEROS

Vende-se para Senhoras de fino gosto. Tel.: 57-6925. (24103) 81

GELADEIRA — Frigidaire 9,2 nova seu uso. 28.000,00. 22:6439. (25137) 60

VENDE-SE geladeira G. E. 5 pés 2 poltronas de junco, e sofá de veludo marron. 37:3828 e 57:2221. (19808) 60

NORGE — Vende-se de particular para particular refrigerador em estado de novo, 7 pés, cúbicos americano. Preço Cr$ 15.500,00. Fone .. 38:3687. (19819)

CONGELADOR PHILCO e Máquina de lavar Bendix americana e sem uso. Vendo por Cr$ 20.000,00 e Cr$ 17.000,00. Rua Hadock Lobo, 140-A. (20824) 60

GELADEIRA Westinghouse, 10 pés, americana, estado de nova, perfeito funcionamento, estrado com rodas giratórias. Vende-se à Av. Pres. Wilson 210, sala 1.304.

RADIO-ELETROLA Notre Dame — Standard Eletric, 11 valvulas, 8 faixas de ondas, toca-discos de 3 velocidades, pick-up com 2 agulhas permanentes reversiveis, luxuoso movel de imbuia, discoteca para 40 discos. Vende-se à Avenida Presidente Wilson, 210, sala 1.304. (23615) 60

RADIO VITROLA "Phillips" pau marfim com garantia, long-play, 3 rotações, 4 faixas de ondas, 2 agulhas, toca todo e qualquer tipo de disco desligando no último. Custou 25.000,00 ha 4 meses, vendo urgente por 15.000,00. Av. Prado Junior, 186 — Apto. 101. (21274) 60

Professôres

PROFESSOR BILL — Tel. 37-7025 Ensina estenografia inglêsa Gregg Aulas individuais ou coletivas em pequenos grupos. (24119) 87

ALEMAO — Professor ensina êste idioma e dá aulas de Taquigrafia almã por método prático em sua residencia ou a domicilio. Tel. 27-8662. (24125) 87

BAILES DE FORMATURA — Valsas e tôdas as danças de salão, ensina-se a domicilio. Tel. 46-1769. (23108) 87

INGLES Clássico, Oxford, aulas individuais ou em pequenos grupos. Tem 4 meses para viajar. Com 25 anos de pratica e altas referencias. Senador Dantas, 16, apto, 801. (23530) 87

ALEMAO para quem tenha interesse de estudar clássicos Schiller, Goethe ou qualquer materia cientifica. Tel. 42-2334. Preços módicos. (23529) 87

ESCOLA de Acordeon Maestro George Brass — Rua Miguel Lemos, 44, 11.º andar, salas 1, 2, 3 e 4. Tel. 47-6518. Aulas individuais e em conjunto para principiantes e adiantados. (21170) 87

PROFESSORA franceza ensina o seu idioma prático e teórico. Telefone 47-1876. (21205) 87

AMERICAN ENGLISH — Aulas individuais — Professor com 16 anos de ensino — 37, Álvaro Alvim, sala 916, de 8 às 12 e 2 às 6 — Exceto sábados — Cinelândia. (19042) 87

INGLÊS PRATICO e teórico por professora inglesa. Mrs. Wilson. Hotel Ipanema apto. 214. Av. Epitacio Pessoa 3678. Tel. 47-6090. (19654) 87

INGLÊS — Professor nato, com longa pratica ensina seu idioma em sua casa. Aulas na base Cr$ 40,00. Correa Dutra 56 — 6.º and. apto. 53. — Flamengo. Fone 45-2329. (26224) 87

THE BEST AMERICAN ENGLISH — Especialidade: CONVERSAÇÃO, pronuncia e entoação NORTE-AMERICANA, leitura de revistas. Apreciável desembaraço obtido em 3 MESES de aulas DIARIAS INDIVIDUAIS ou em reduzidos grupos c/ grande desconto até 50 % a INDUSTRIAIS, MEDICOS, ENGENHEIROS, etc. Preparo rapido para TRIPS e FELLOWSHIP. Professor WALTER, jovem dinamico, porém, muito paciente, longa prática no Brasil. Para tratar, só pessoalmente. Marcando entrevista, evita também prejuizo às aulas dos outros alunos. Tels.: 47-4461 e 52-5739. Av. Rio Branco n. 277, 11º, sala 1109. A domicilio, só Zona Sul. (27198) 87

ADMISSÃO
ZONA SUL

Professor efetivo do Colégio Militar prepara candidatos a êsse Estabelecimento, Pedro II, Instituto de Educação, Escolas Preparatórias, Colégio Naval e Instituto Rio Branco. Leciona a alunos dos cursos ginasial e científico. Turmas até seis alunos ou aulas individuais. Telefone: 37-0690. (19679) 87

CURSO DE ESPANHOL — "FEL", fala, escreve e lê). Professor com tirocínio em Buenos Aires. Pronúncias "castellana" ou portenha. Av. Rio Branco 147, 2.º andar. Inscrições abertas. Fone 42:1144. (19671) 87

ESCOLA de Música de Grajaú — Fone 38-2851 — Ensina-se Acordeon, Piano, Violino, Violão, Teoria e Harmonia. (23480) 87

FÍSICA — MATEMÁTICA

Aulas particudares — Cr$ 80,00. Telefone: 30-4065. (09101) 87

INGLES — Ensina-se a falar em pouco tempo com pronúncia americana. Aulas à domicilio. Cr$ 100,00 por aula. Tel. 27-3961. (14893) 87

INGLÊS — FRANCÊS

Aprende-se em 6 mêses com lições individuais, combinadas. — Sistema Americano. — Cr$ 200,00 por mês. — Conversação. — Inf. Edificio Darke, 13 de Maio, 23, 6.º andar, Sala 607, — frente Teatro Municipal. (19683) 87

JOVEM PROFESSORA ensina Inglês, método rápido na sua residência, Copacabana — Miss Dana, tel. 37-6115. (14880) 87

PROFESSORA DE VIOLÃO — Maria Teresa. Ensino ce aplcio em poucas turmas. Rua Salvador Mendonça, 113, apto. 102. Rio Comprido. Telefones: 28-8573 e 34-7554. (1992) 87

INGLÊS — Professor, educado nos EE. UU. com ótima dição, pronúncia americana, leciona individualmente ou em pequenos grupos, em magnifica sala no Centro, para qualquer fim. Também a domicilio. Preços módicos. — Fone: 52-8612 — Prof. CARLOS. (25155) 87

AULAS DE VIOLÃO

Músicas folclóricas e internacionais — 47-6649. (19852) 87

INGLÊS — Aulas individuais só para adiantados na residência, ou escritório do aluno. Pronúncia britânica. — Oitenta cruzeiros por aula. — Telefone: 22-5254, chamar SILVA. (23611) 87

FRANCÊS E INGLÊS

Universitário diplomado em linguas, leciona também português, das 13 às 19 horas, podendo ir a residência dos alunos. Fone: 27-1207. (25117) 87

HISTÓRIA DA ARTE

Aulas com projecções, em português e em francês: pintura, escultura, arquitetura, mobiliário, estilos, Biografia dos artistas com projecções comentadas das suas principais obras. Tel.: 47-0819. (25087) 87

TRANSFORME SEU RÁDIO

Numa radio-vitrola moderna, tenho caixas, variado sortimento, toca-discos, chassis grandes para rádio-vitrolas, faço todo e qualquer serviço garantia total. MARQUES — Rua Uruguaiana, 11, 2.º andar, por cima da Sapataria. (19319) 60

GELADEIRAS G.E. 1955
6 - 8,1 - 9,2 - 10 e 12 pés

Novas, Americanas, Super-luxo, com freezer, porta para frutas e ovos, com e sem prateleiras giratórias, 1 e 2 portas, vendo as últimas. Aceito trocas e facilito. Rua Hadock Lobo, 140-A.

ELETROLAS STANDARD
Cr$ 7.500,00

Electric e outras, a partir do preço acima. Tenho variado sortimento, abaixo do custo, transformação de negócio. MARQUES. Rua Uruguaiana 11, 2.º andar. Por cima da Sapataria. (19018) 60

RÁDIO-VITROLA R.C.A.
Long-Playing - 3 rotações

Nova, com garantia, recentemente importada, contrôle eletrônico, desligando totalmente quando termina o programa. Onze válvulas, várias ondas, pick-up automático eletrônico, alta fidelidade, 12 discos. Vendo urgente por preço muito inferior ao custo aqui no Rio. Rua Barata Ribeiro, 308. Fone: 37-5432. Das 8 da manhã às 9 da noite — 37-5432.

USADA — COMPRO

Compro à vista, uma geladeira usada, ainda que precise pintar. Solução rápida. Queira telefonar para 58-5392. (15897) 60

COMPRO
UMA GELADEIRA
Telefone: 47-2361

(21186) 60

GELADEIRAS — CONSERTOS

Técnico estrangeiro conserta qualquer geladeira na casa do proprietário, num só dia. — Serviço garantido por escrito. Chamados sem compromissos, também aos domingos. — Telefone: 27-4781 — EUGENIO. (19124) 60

PINTURA DE GELADEIRA

A Duco - Cr$ 550,00 e laqueação de móveis, 22-3753, Walter — 26-4676. (21200) 60

GELADEIRAS
FRIGIDAIRE
MARCA REG.
1.250.-
POR MÊS
NA
CASA DO BARBOZA
3 LARGO DO MACHADO 7

TELEVISÃO
OFICINA ELETRO-TÉCNICA

"ROYAL" autorizada pela PHILCO EST. UNIDOS. Concertos e colocação de antenas, SISTEMA AMERICANO com garantia.

Fala-se INGLÊS, FRANCÊS, ITALIANO E ALEMAO.

DIRIGIDA POR TÉCNICOS ESTRANGEIROS. Concertos no local.

Rua Machado Coelho, 172 — 32-4041 e 32-5882.

(41706) 60

REFRIGERAÇÃO

Of. Técnico "ROYAL" dirigida por técnicos estrangeiros, especialisados em ar condicionado, máq. de lavar, e refrigeração em geral — Geladeiras todos os tipos, instalações, e revisões. Autorizado Philco Est. Unidos, fala-se *Inglês — Francês Alemão e Italiano.* — Rua Machado Coelho, 172 — 32-4041 — 32-5882. (41707) 60

SERVIÇO DE REFRIGERAÇÃO
"FRIGIDAIRE"

Substituição de unidades seladas de todos os modêlos, com garantia. Reformas e pinturas.

Facilita-se o pagamento.

Av. Copacabana, 99 Tels.: 37-1331 - 37-2548

CASA SAMUEL RODRIGUES

SERVIÇO TÉCNICO
STT
DE TELEVISÃO LTDA.
TEL. 49-7255

T. V. RIO
CANAL 13

1ª casa especializada em consertos de Televisão, Rádios, Eletrolas, na residência tôdas as marcas, garantia de (um ano). Honestidade absoluta. Instalamos Antenas para o Canal 6 e 13 a partir de Cr$ 600,00 com garantia de funcionamento. Só trabalhamos com técnicos especializados no ramo. Atendemos até 22 h ras, em todos os bairros.

Av. Amaro Cavalcanti número 81. Fone 49-7255.

SUA TELEVISÃO ENGUIÇOU?
CHAMAR: 45-2120

E nosso carro de serviço atenderá no mesmo dia, consertando na SUA PROPRIA CASA, com máxima urgência. Serviços garantidos, com técnicos estrangeiros. Rua Ipiranga n. 134 (07058) 60

GELADEIRAS — CONSERTOS E PINTURAS

Regulagem do gêlo, gás, automático, borracha, Cr$ 700,00 a Cr$ 1.000,00, garantido por técnicos estrangeiros. Pintamos também fichários e armários de aço. — Telefone 32-2576. Atendemos todos os bairros. (23464) 60

CAIXAS PARA RÁDIO-VITROLA

E televisão em madeira de lei e acabamento em alto luxo, aos menores preços da praça. 15 modelos diferentes em imbúia e pau marfim. Também fazemos serviços de adaptação em rádio ou TV. Com serviços garantidos. Rua Joaquim Palhares n. 104. Tel. 48-7435. (23144) 60

CONSERTOS E PINTURAS DE GELADEIRAS

Tôdas as marcas, oficina Rua [illegible] técnicos especializados da [illegible]. Tinta 1.ª Duco, pistola. Troca borrachas novas, etc. Relé, automático, gás, geral: serviços 100% perfeito e garantidos. Orçamento sem compromisso. Ipanema, tel. 47-5829. Alexander. (23574) 60

PINTURA DE GELADEIRA COM DUCO
de Cr$ 600,00 a Cr$ 800,00

Pintamos também cozinhas americanas, máquinas de lavar roupa, trocamos borracha. Fazemos domicilio. Orçamento sem compromisso. Rua [illegible] Francisco. Tels. 26-1267 — 26-6302. (07998) 60

ATENÇÃO
GELADEIRAS NOVAS E SEMI-NOVAS

General Electric, Hotpoint, Frigidaire, Crosley, Kelvinator e Brastemp. De 6, 7, 8 e 9 pés. Nacionais e americanas. Preços de grande oportunidade. Rua São Clemente n. 17 - sobrado. Sôbre o Parque da Moda — (24110) 60

CONSERTOS DE GELADEIRAS E MÁQUINAS DE LAVAR ROUPA

Consertos e reformas em tôdas as marcas e modelos. Oficina especializada — Av. N. S. de Copacabana n. 25 — Fone: 37-0955. (25138) 60

CANAL 13 — 700,00; CANAL 61 — 300,00

Instalo antenas de televisão em qualquer local, mesmo fora do Rio. Também conserto aparelhos de televisão. Regulagem e ajustagem do aparelho depois de instaladas as antenas. Responsabilidade no serviço e garantia. Telefone 52-4503, sr. Pedro. (23585) 60

GELADEIRAS

Conserta-se e pinta-se geladeiras domésticas, frigoríficas, comerciais, ar condicionado e máquina de lavar roupa em geral por técnico especializado da Europa, serviço 100% bem feito na sua residência e garantia real. Tel 37-9695 e 57-2441, atende-se a domicilio aos domingos e feriados e em qualquer bairro. (21193) 60

SEU RÁDIO?

Parou? Consertos hoje mesmo perfeitos e garantidos por um ano por técnicos estrangeiros. Qualquer tipo de rádio ou eletrola. Adaptação — Enrolamento. Preços mais baratos. Em sua própria casa ou nas Oficinas de Rádio da Rua São José, 54 — Fone 26-5946 (18042) 60

Pintura de Geladeira
SÓ POR Cr$ 700,00

Pinta-se à pistola, a domicilio, em branco ou côres, qualquer tamanho. Acabamento perfeito. Pintamos as grades com alumínio, grátis. Casa Jato, Santa Clara, 60, sala 7 — Tel. 37-9471. (09682) 60

TELE-SERVICE
NOME REGIST.

A mais antiga e melhor organizada no país. Grande frota de carros oficina para atender na hora. Técnicos especializados nos EE.UU. em tôdas marcas. Única que usa peças originais nos consertos. 18 técnicos à sua disposição de várias nacionalidades. 80% dos possuidores de Televisão prefere nossa organização. Preços mais baratos, serviços com garantia, honestidade absoluta. Atende todos bairros até 23 horas. Rua Teixeira de Melo n. 25, loja. Tel. 47-2970, Ipanema. Praça Saenz Pena n. 31, sob. Telefone 54-2568, Tijuca. (17683) 60

MÁQUINAS EM GERAL
MOTORES - MATERIAL ELETRICO - FERRO - FERRAGENS - FERRAMENTAS - INSTALAÇÕES INDUSTRIAIS, ETC.

CASA DAS POLIAS
VARIADO STOCK DE POLIAS
MADEIRA — FERRO OU ALUMINIO
FABRICAÇÃO PRÓPRIA
AV. PRESIDENTE VARGAS, 986 — TEL. 43-5077

ESCAVADEIRA DE 3/4

Equipada com shovell e drag-line. Marca P.H. Vende-se. Em ótimo estado. Informações: das 8 às 11 horas. Tel. 47-1435. Das 14 às 18 horas: Tel. 42-3598. (23189) 78

SRS. COMERCIANTES

Oferecemos para importação dos EE.UU., Europa e Japão: Ferramentas (LUX, ECLIPSE, ELLIOTT — LUCAS, B.T.D. e outras marcas) — PEÇAS E ACESSÓRIOS PARA AUTOMÓVEIS — Lanternas de Pressão, Maçaricos e Fogareiros OPTIMUS.

MANTEMOS ESTOQUE PERMANENTE DOS ARTIGOS ACIMA

Metais em Geral, Ferro e Aço. Produtos Químicos Industriais (Breu, Parafina, Soda Cáustica, Barrilha, Óxido Zinco, Litopônio, etc.) — Unidades para Refrigeração STEMPEL HERMETIK, Geradores à Gasolina MACO (Americanos). Compressores (Espanha, Dinamarca, Suécia). Preços competitivos — Entregas rápidas

Importadora KAWE Limitada Rua Visc. de Inhaúma n. 134 S/ 932/4 — End. Telegráfico KABERG-RIO
Tel. 23-2836 — 23-0052

(37151)

ELNA
Rua do Rosário, 172 - 2.º andar
Tels. 52-8442 e 52-6624

Pistolas para pintura
- Importadas -

DE ALTA PRESSÃO
E DE AR DIRETO

CASA DOS COMPRESSORES IMPÉRIO LTDA.

Rio de Janeiro
Rua Beneditinos
21 — 1.º andar
Telefone 23-5274

MAQUINAS — COMPRESSOR — Vende-se um compressôr Ingerssoll-Rand, 130 HS, modêlo 300-A, com uma produção de 160 pés cúbicos por minuto, último tipo, em perfeito estado de funcionamento com a mesma garantia dos compressôres novos. Preço Cr$ 480.000,00. Modalidade de pagamento: Cr$ 160.000,00 de entrada e o restante financiados em 20 mêses. Informações diretamente com a firma proprietária Ary C. R. de Britto, com o sr. Francisco Torres, pelos telefones 52-4432 e 42-1798. (20302) 78

TRATOR MODELO D-4

Vendo Trator equivalente ao D-4, de fabricação Allis-Chalmers, tipo HD-5, com 40 HP na barra de tração, equipado com angle-dozer hidráulico. Preço: Cr$ 400.000,00. — Negócio urgente. Telefone 52-2911. Dr. Haroldo. (22425) 78

Furadeiras
elétricas
estacionárias

LOJA SANVAS
SANSON VASCONCELLOS
COMERCIO E INDÚSTRIA DE FERRO S. A.
RUA FREI CANECA 47/49 — RIO

MÁQUINA DE COSTURA

Vende-se uma alemã com cinco gavetas para cozer e bordar. Em estado de nova. — Ver à Rua Caçapava, 100 — Grajaú — Telefone: 38-5373.

TV ADMIRAL 21"

VENDE-SE, na embalagem original, importado e com garantia total — Preço: Cr$ 37.000,00, instalado com antena para os dois canais. — Rua Ramalho Ortigão, 12 sôbreloja. (43627) 60

TELEVISÃO DE 21"

Importadas; Admiral Big 21, Emerson, Zenith e G. Eletric — Florida e Invictus, todos com garantia e instalado com antena canal 13. — Preços a partir de 32.000 cruzeiros. Rua Ramalho Ortigão n.º 12, sôbreloja. (43627) 60

Pintura de Geladeira

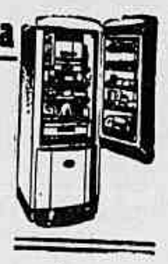

À pistola pelo processo de fábrica, norte-americano, com a legitima tinta Duco, em seu domicilio ficando nova em um dia, igual à vinda da fábrica. Aplicamos aparelhos contra ferrugem Colocamos borrachas novas. Pinta se cosinha americana e maquina de lavar roupas.

ORÇAMENTOS SEM COMPROMISSO

Técnico FRANCISCO

Rua Paulo Barreto, 110-A — Deixar recados 26-1267 26-6302 (02467) 60

CONSERTOS

MÁQUINAS ELÉTRICAS "ELNA", MÁQUINAS DE COSTURA EM GERAL, ENCERADEIRAS, LIQUIDIFICADORES

- Mecânicos especializados para cada artigo
- Pecas originais das Fábricas nacionais e estrangeiras

VAL S/A
DEPARTAMENTO MECÂNICO
Rua José Vicente, 46 — Tel. 38-8382

GRUPOS GERADORES

MERCEDES BENZ
ENTREGA IMEDIATA
15 — 40 — 50 — 60 — 74 — 80 — 90 — 100 — 125 KVA.
OUTRAS MARCAS: 3 — 4 — 5 — 7 1/2 — 8 — 10 — 12 — 15 — 20 — 25 — 30 — 150 — 300 — 500 — 700 KVA.
50 ou 60 ciclos — Baixa rotação — Assistência técnica especializada.

"UNICOM" Assembléia, 104 - sala 1012
Fones: 22-3072 - 52-2424

End. telegráfico "MOTORMERCEDES" — ATENÇÃO INTERIOR
Descontos excepcionais a revendedores e comissionistas
(102844)

Material
PARA,
GEODÉSIA
TOPOGRAFIA E
AGRIMENSURA

TEODOLITOS • TACHEOMETROS
TRANSITOS • NÍVEIS • BÚSSOLAS
PANTOMETROS • TRENAS
GUARDA-SOL
BALISAS
MIRAS
ETC.

SEA HORSE
SOC. ÓTICA ENGENHARIA
SOEL LTDA.
AV. NILO PEÇANHA, 12 - 8º AND. - S/824
FONE: 22-0111 • C. POSTAL, 2817 • RIO

MÁQUINAS PARA OBRAS

ALUGAM-SE betoneiras, guinchos, serras e bombas. Informações diretamente com a firma proprietária e construtora ARY C. R. DE BRITTO, com o Sr. FRANCISCO TORRES, pelos telefones 42-1798 e 52-44[illegible] (20301) 78

VENTILADORES E EXAUSTORES

Sistemas de Ventilação
Coletores de Poeira
Transporte pneumático
Ventilação industrial
Centrifugos ou Elicoidais
grandes e pequenos

fabricação: S.E.I.

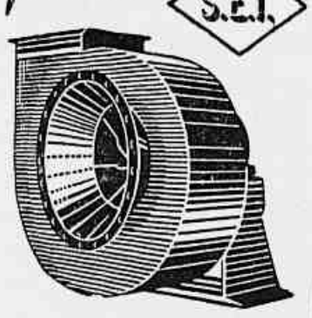

Representado e distribuido pelo Comfort-Air S/a

pronta entrega!
com ou sem instalação

RUA WASHINGTON LUIS, 81
1.º, 2.º e 3.º - RIO - TEL. 22-2030

MOVIMENTO IMOBILIÁRIO

COMPRA E VENDA DE PRÉDIOS E TERRENOS

AQUISIÇÃO DE IMÓVEIS

COMPRA E VENDA

CONSULTAS

O sr. José Thuduit escreve-nos: (Julho de 1955 — "Dirijo-me a V. S. a fim de que possa orientar-me no seguinte caso:

Tendo um amigo construido uma casa com financiamento de quinze anos de pagamento pela Caixa Econômica, e não tendo conseguido o financiamento total, emprestei-lhe a importância de cem mil cruzeiros para cobrir a parte não financiada.

Para garantia de meu empréstimo, lavramos uma escritura de 2.a hipoteca sôbre o imóvel, com pagamento em vinte anos, ou sejam duzentas e quarenta prestações mensais e sucessivas, acrescidas de juros normais, com a devida autorização da 1.a credora — Caixa Econômica.

A escritura da segunda hipoteca foi lavrada há já um ano e, até a presente data, meu amigo ainda não me pagou uma só prestação, alegando dificuldades financeiras.

Como possuo prole numerosa e não desejo ser surpreendido por uma prescrição da hipoteca por falta de pagamento ou qualquer outro motivo, peço-lhe esclarecer-me se ela prescreve e qual o prazo de sua prescrição — se em cinco, dez, vinte ou trinta anos".

R. — A hipoteca, como nos diz Lacerda de Almeida, é um direito real sôbre coisa imóvel, em virtude do qual o preço do mesmo imóvel garante imediata e preferentemente o pagamento de uma obrigação ou a efetividade de uma responsabilidade de valor determinado, uma vez que constem do registro as declarações exigidas por lei.

Por sua vez, Lafayette assim define a hipoteca: "E' o direito real constituido em favor do credor sôbre coisa imóvel do devedor, ou de terceiro, tendo por fim exclusivamente o pagamento da divida, sem, todavia, retirá-la da posse do dono".

A dúvida do consulente é em relação ao período em que ocorre a prescrição da dívida hipotecária.

Em princípio, as ações reais prescrevem ordinàriamente em dez anos entre presentes, e, entre ausentes, em vinte anos, contados da data em que deveria ter sido proposta.

Êste sistema na nossa doutrina comporta exceções, pois, entendem alguns juristas que certas ações reais prescrevem em trinta anos.

Neste caso temos a ação hipotecária, que pode prescrever em trinta anos, desde que se admitam como principal a obrigação da dívida e acessório o direito real, de garantia. Por outro lado, o prazo de prescrição das ações reais coincide com o prazo pelo qual, pelo uso capião, o direito real se adquire.

Verifica-se, assim, que, na pior das hipóteses, interpretando-se de forma restrita, o prazo será de dez anos, embora nas decisões doutrinárias e diante de interpretações jurisprudenciais, êsse prazo alcance até trinta anos.

Quanto aos juros da hipoteca, em certos casos, êstes têm o período mais curto de prescrição. Assim, os juros ou quaisquer outras prestações acessórias pagáveis anualmente ou em períodos mais curtos, prescrevem em cinco anos.

No caso em tela, se o pagamento das prestações foi convencionado em forma mensal, a prescrição dessas prestações está restrita ao último quinquênio; em relação à dívida, será de dez anos, ou, segundo interpretação da jurisprudência, e da doutrina, a mesma da obrigação principal, isto é, trinta anos.

COMPRA E VENDA — Consultas — Seção Imobiliária — "CORREIO DA MANHA" — Assembléia, n.º 109.

NO MOVIMENTO IMOBILIÁRIO

do próximo Domingo publicaremos as respostas das consultas sôbre:

AQUISIÇÃO DE IMÓVEIS

EDIFÍCIOS EM INCORPORAÇÃO
COM APARTAMENTOS À VENDA

CENTRO

Ed. Del VALLE — Rua Sant'Ana, 178, a partir de Cr$ 265.000,00.
Ed. MAIPÚ — Rua Sant'Ana 73 —
Ed.. ITU — Av. 13 de Maio, esq. Alm. Barroso — Largo da Carioca.
Ed. SANTOS VAHLIS — Largo da Carioca, Sen. Dantas (Av. Projetada). A partir de Cr$ 237.000,00.

BOTAFOGO

Ed. AROSA — Rua Lauro Muller. A partir de Cr$ 498.000,00.
Ed. ITAPEMIRIM — Rua Lauro Muller. — A partir de Cr$ 949.000,00.
Ed. SANDY — Rua Lauro Muller. — A partir de Cr$ 298.000,00.

CATETE

Ed. SANTO ANTONIO — Rua Taylor, 32. — A partir de Cr$ 200.000,00.

COPACABANA

Ed. ALBINO GONÇALVES — Praça Cardeal Arcoverde.
Ed. ARATÚ — Rua Miguel Lemos 126 — A partir de Cr$ 1.150.000,00.
Ed. CYNTHIA — Av. N. S. Copacabana, 395.
Ed. CESAR — Av. Rainha Elizabeth, esq. Rua Canning.
Ed. CRISTAL — Av. Copacabana esq. Djalma Ulrich.
Ed. CARMAGIL — Rua Domingos Ferreira. — Preço Cr$ 490.000,00.
Ed. CECI — Rua República do Perú, 136. A partir de Cr$ 790.000,00.
Ed. DEBORAH — Rua Toneleros 119. Preço: Cr$ 510.000,00.
Ed. EVEREST — Rua Djalma Ulrich. Junto e depois n.º 217.
Ed. GOMES CARNEIRO — Rua Gomes Carneiro, 80.
Ed. ITAPUAN — Rua Barata Ribeiro, 637. — A partir de Cr$ 800.000,00.
Ed. ICARAM — Rua Joaquim Nabuco, 46.
Ed. MONSARAZ — Av. Copacabana, esq. Dias da Rocha. A partir de Cr$ 1.230.000,00.
Ed. MARIBEL — Av. Prado Júnior 290
Ed. MACAU — Rua Toneleros, 33.
Ed. MURTINHO NOBRE — Rua Barata Ribeiro, esq. Hilário Gouveia.
Ed. MONTES CLAROS — Rua Barata Ribeiro, 160. — A partir de Cr$ 450.000,00.
Ed. PROMENADE DES ANGLAIS — Av. Copacabana. — A partir de Cr$ 235.000,00.
Ed. PATRICK — Rua Hilário Gouveia 95 — A partir de Cr$ 390.000,00.
Ed. RICHARD — Rua Barata Ribeiro esq. Praça Cardeal Arcoverde. — A partir de Cr$ 200.000,00.
Ed. RIO-PARÁ — Av. Copacabana, 912 — A partir de Cr$ 547.800,00.
SOLAR BARÃO DE LIMEIRA — Rua Belfort Roxo, 406.
SOLAR MARQUÊS DE QUELUZ — Rua Santa Clara, 162/164.

FLAMENGO

Ed. CARO NOME — Rua Senador Vergueiro 206/210. — A partir de Cr$ 145.000,00.
Ed. CHARRUA — Rua Senador Vergueiro, 174. — A partir de Cr$ .... 520.000,00.
Ed. no FLAMENGO — Rua Sen. Vergueiro, 210. — A partir de Cr$ .... 235.000,00.
Ed. LORD GEORGE — Rua Paissandú, [illegible]
Ed. LORD REGENTE — Rua Paissandú, 46.
Ed. RAVEL — Rua Barão de Icaraí, 32 — (Flamengo).
Ed. SERRA LINDA — Rua Marquês de Abrantes, 198. — A partir de Cr$ 225.000,00.

GÁVEA

EDIFICIO na Rua Itaipava 85 — Jardim Corcovado.

GRAJAÚ

Ed. CEMAR — Av. Eng. Richard — A partir de Cr$ 270.000,00.

IPANEMA

Ed. CLAUDIO — Rua Visc. de Pirajá 310 — A partir de Cr$ 285.000,00.
Ed. em IPANEMA — Rua Nascimento Silva, 305.
Ed. ORYX — Rua Nascimento Silva, 71 — A partir de Cr$ 800.000,00.
Ed. ROSARIO — Rua Visconde de Pirajá, 167. — Preço Cr$ 620.000,00.

LEBLON

Ed. JOBI — Av. Ataulfo de Paiva, 1166. — A partir de Cr$ 320.000,00.

RIO COMPRIDO

Ed. RIO COMPRIDO — Rua Aristides Lobo, 38. A partir de Cr$ 300.000,00.

TIJUCA

Ed. BARONESA DE BOMFIM — Rua Paratari, Lote 2.
Ed. DONA CAROLINA — Rua General Roca, 380. — A partir de Cr$ ...... 305.000,00.
Ed. MARQUES DE LINDOIA — Rua Barão de Mesquita 591.
Ed. MONTE AFONSO — Rua Santo Afonso 65. — A partir de Cr$ ...... 690.000,00. (Tijuca).
Ed. TIJUCA — Av. Maracanã. — A partir de Cr$ 520.000,00.

VILA IZABEL

Ed. THIAGO — Rua Barão do Bom Retiro, 885. — A partir de Cr$ .... 315.000,00.

CENTRAL

Ed. ENCANTADO — Rua Pernambuco, 1.019. A partir de Cr$ 320.000,00.

JACAREPAGUÁ

Ed. BACAIRIS — Rua Bacairis, junto e depois do n.º 111. — A partir de Cr$ 500.000,00.

LEOPOLDINA

Ed. na PENHA CIRCULAR — Rua Jacarãu, 39.

NITERÓI

Ed. BARÃO DE ITAPIRA — Rua Cel. Moreira Cesar, 322. A partir de Cr$ 411.000,00.
Ed. METROPOLE — Av. Amaral Peixoto, 71. A partir de Cr$ 165.000,00.

PETRÓPOLIS

Ed. ARCADIA — Praça D. Pedro — A partir de Cr$ 380.000,00.
Ed. MAGESTOSO CREMERIE — A partir de Cr$ 240.000,00.

TERESÓPOLIS

Ed. CLUB TURISMO — Av. Feliciano Sodré, esq. Rua Apá. A partir de Cr$ 175.000,00.
Ed. DORA — Rua Carmela Dutra — A partir de Cr$ 120.000,00.

ZONA DE VERANEIO

Ed. ELY — Em CAXAMBU — Defronte ao Parque das Águas.

Centro

BAIRRO DE FATIMA — Vende-se apartamento de fundos com 2 salas, 3 quartos, dependência de empregada, área de serviço com tanque, banheiro completo e cozinha. Preço: Cr$ 700 mil, sendo 50 por cento à vista e o restante em 5 anos. — Informações: Luiz V. Pederneiras, Av. Graça Aranha, 226, 4.º, sala 417 — 42-6127. (22372) 100

PARA ENTREGA imediata vendo apartamento no Edificio Patriarca no Largo de São Francisco 26, apartamento 1617, constando de entrada, sala, banheiro e kitchnette por Cr$ 400.000,00, com Cr$ 85.000,00 de entrada e o resto financiado em 18 anos. Informações no local ou telefone 43-0703. (25090) 100

CASAS — Paula Matos 15, 89 e 91. Vendem-se por 500, 600 e 600 mil cruzeiros, sem contrato, próximo à Rua Frei Caneca. Tratar diretamente c' o proprietário R. Carmo 38, s. 702, das 10 às 12 e das 16 às 18 horas. Telefone 52-3695 ou 37-4314, a qualquer hora. (24106) 100

CENTRO — Oportunidade — Cr$ .. 280.000,00 — Vende-se apartamento em edificio novo à rua Ulbaldino do Amaral, de frente, sala, quarto, banheiro e kit. Entrega imediata. Sinal de 100.000,00, 140.000,00 financiados em prest. de 2.022,00 e 40.000,00 facilitados. Tel. 32-7536 com Pinto Lima. (41876) 100

CENTRO — Vendo apto. Ed. Patriarca, no Largo de S. Francisco, lado da sombra, por Cr$ 350 mil, com 165 mil fin. Lar. Tratar Mario Echenique — Carmo, 38 — Telefone 42-0054 (22382) 100

APTOS. e SALAS PARA ESCRITORIO, MORADIA ou RENDA — Eng. TITO LIVIO vende nos melhores edificio do Centro. Avenida Rio Branco, 134 — 42-1769 e 52-7736. — Aceita salas e apartamentos para venda. (20394) 100

PARA ENTREGA IMEDIATA — Vendemos 2 partamentos juntos no Edificio Patriarca (no Largo de São Francisco), constando cada apartamento de: Entrada, sala, banheiro e kitchinete. Podem ser vendidos tambem separados. Preço de cada apartamento Cr$ 420.000,00 com parte financiada em 18 anos, 10 % a.a. CIVIA — Travessa Ouvidor, 17, 2º (Secção de Vendas). Telefone: * 52-8166, de 8,30 ás 18,00.

LOJA NA AV. RIO BRANCO — No Edificio Marquês do Herval (antigo Palace Hotel), magnifica loja de frente para a Avenida Rio Branco, tendo 50 % financiado em 18 anos, juros de 10 % a.a. CIVIA — Travessa Ouvidor, 17, 2º (Secção de Vendas). Telefone: * 52-8166, de 8,30 ás 18,00. (43625) 100

CENTRO — Vendo esplendida loja no Castelo com 220 m. Entrega vazia. Facilita parte. Informações com Luiz V. Pederneiras. — 42-6127. (22370) 100

CENTRO — AVENIDA RIO BRANCO — Vendo conjunto de salas com aprox. 160 m. em plena Cinelandia. Preço do m2, Cr$ 10.000,00, com facilidade e financiamento. Maiores informações à Rua do Carmo n.º 38, sala 406 — Telefone: 42-1611 — MURILLO DE SOUZA. (21297) 100

APARTAMENTOS de frente, vendem-se os de números 1123 e 1224, no Largo de São Francisco 26, com vestibulo, grande sala, banheiro e kitch. — prontos para habitar — 380 e 400 mil cruzeiros, com grande financiamento em prestações de 1.530 cruzeiros — Chaves com o porteiro. — Tratar à rua do Lavradio 180, 1º. andar, das 12 às 18 horas — Telefone 32-3548. (15877) 100

CENTRO — Vendo na Av. Getulio Vargas a 3[illegible] metros da Av. Rio Branco, andar alto com área de 592 m2, dividido em grupos; 14 salas e respectivos sanitarios e mais 5 sanitários externos. 60 por cento financiados. Alugado sem contrato. Milton Magalhães, Av. Erasmo Braga, 255, sala 404. Telefone: 22-6128. (23490) 100

CENTRO — Vendo grupo de 3 salas com banheiro e Kitc. no Edificio São Borja, à Av. Rio Branco. Preço: Cr$ 600 mil com 300 mil financiados. Inf. Pericles Dutra — Av. Nilo Peçanha, 155 — Sala 612 — Telefone 22-2430. (21249) 100

CENTRO — Vendo Ex-Pálace Hotel apto. com 3 quartos, sala, kitch. e banheiro, próprio para consultório, escritório ou residência, andar alto o apto. tem frente para Av. Rio Branco e Almirante Barroso. Tratar fone 52-1725. (17899) 100

CENTRO — Vendo à rua Andradas 96, andar com 400m2 dividido em 9 salas e sanitários. Frente para 3 ruas. Andar alto, Alugado sem contrato. MILTON MAGALHAES, Av. Erasmo Braga 255 — S| 404. Telefone 22-6128. (23301) 100

APARTAMENTO — Vende-se apartamento à Avenida Beira-Mar n.º 242, com vista para a Praça Melo Franco e Aeroporto, com hall de entrada, sala com varanda, corredor, dois quartos, banheiro completo, quarto de empregada, cozinha, terraço e dependências. Pode ser ocupado imediatamente. Preço: Cr$ 800.000,00. Pagamento 50% à vista e o restante financiado em sete anos com juros de 10%. Chaves com o porteiro. Informações à Avenida Calógeras n.º 6, apto. 1.205. Fone: 42-3295. (19861) 100

CENTRO — Vende-se meio pavimento com 210 m2, PODENDO SER OCUPADO IMEDIATAMENTE — junto à Praça Mauá, muito claro e arejado, com linda vista para o mar, situado em 9.º andar de magnifico edificio servido por cinco elevadores, sendo um exclusivamente de carga, de grandes dimensões e que tem ligação direta com grande área de serviço. Otimo para Companhias, laboratórios, grandes escritórios, indústrias leves ou, inclusive, para firmas comerciais de vulto que desejem instalar "LOJAS SUSPENSAS", no coração da capital da República. CONDICOES VERDADEIRAMENTE EXCEPCIONAIS quatrocentos contos a vista e o restante em cinco longos anos em 60 prestações iguais de quarenta contos, mensalmente, SEM JUROS. Estudamos contra-propostas. Obséquio comunicar-se com o sr. Moysés pelo tel. 34:2202, dando nome — Endereço tel. e fichario para ser procurado pessoalmente. (17886) 100

APTO. NO 8º ANDAR, frente para Andradas no Patriarca, — Eng. TITO LIVIO vende, 247 mil de entrada e 153 mil em prestações de 1.530 ao LAR BRASILEIRO. — Vendo outros com frente para Rosário — 42-1769. (20396) 100

LOJAS — Compram-se prontas ou final de construção que sejam bem localizadas nos bairros do Centro, Catete, Botafogo, Copacabana, Ipanema e Leblon — Negocio rapido — Detalhes para ENIR LTDA — Av. Graça Aranha 416 — 8.º salas 818-819 — Tels. 42-9012 — 32-7645. (15590) 100

APARTAMENTOS NO LARGO DE S. Francisco, desde 380 mil, sendo 178 mil em prest. de 1.780,00. Eng. TITO LIVIO vende, no ed. Patriarca, novos, de frente, para escritório ou moradia. Av. Rio Branco, 134 — 42-1769. (20402) 100

CENTRO — Ex-Palace Hotel — Vendo grande apartamento de frente, banheiro completo, área de 70 m2, lado da sombra. Serve para grupo de escritórios ou companhia. Preço .... 1.050.000,00 com 30% financiados em 18 anos. Telefonar para 37-9393. (23317) 100

CENTRO — Último apt. Vendemos para entrega imediata, constando de: sala, quarto (separado), banheiro e cozinha. Preço: Cr$ 332.000,00 c| Cr$ 132.000,00 de entrada facilitados e o restante financiado em prestações de Cr$ 4.448,90. Tratar na I.E.L., Av. Rio Branco, 39, 11.º and. Tels.: 43-3100 e 43-3663. (40029) 100

PAVIMENTOS — Vendem-se sobrelojas c/ 400.00m2, sobreloja c/ 280,00m2, andar c/ 270.00m2. — Entrega imediata. — Tratar com FERRAZ — Rosário, 99, sala 203. (21269) 100

CENTRO — Importante área com 900 m2, prestando-se para indústria ou grande construção, tem fôrça e luz, entrega-se vazio, zona de 11 pavimentos, próximo à Praça da República. — Informações mais detalhadas com Carneiro, à Rua São José, 85, sala 305 — Telefone: 42-2993, das 10 às 12 e das 14 às 16 horas. (22420) 100

CENTRO — FATIMA — Vendo casa grande, com 5 quartos e 2 salas, e demais dependências; grande quintal; preço barato, com facilidade de pagamento. Tratar pelo telefone: 42-1689 — SOTIC., Rua Senador Dantas, 76, 7.º andar. (43631) 100

CENTRO — Com deslumbrante vista para o mar, vende-se no Edificio Glória Mar, à Rua Augusto Severo, nº 90, confortáveis apartamentos de 1 sala, 3 quartos, banheiro, cozinha, dependências de empregada e área de serviço. Tratar com Magalhães Canabrava S.A. — Telefone 43-6785. (41106) 100

CENTRO — Vendo grande apartamento, jardim de inverno grande sala, 3 dormitórios, banheiro em côr, grande cozinha, dependências empregada, garage, peças amplas, claras. Av. N. S. Fátima 30, apartamento 602. Preço 800 mil, sendo 400 à vista e o restante facilitado. Tel. 32-1905 — Sr. Souza. (22356) 100

CENTRO — Grande oportunidade — Vendo apto. de sala ampla, banheiro e kitch. novo, andar baixo com habite-se. Cr$ 200 mil com sinal de Cr$ 100 mil e saldo facilitado. Fones 57-4190 e 42-6413.

CENTRO — Vendo magnifico apto. no Ed. Santo Antonio a rua Taylor, em final de construção, de quarto-sala, amplo, hall, banheiro completo e kitch. Cr$ 320 mil com sinal, financiamento de Cr$ 95 mil e facilidades. — Fones 57-4190 e .. 42-6413. (25169) 100

CENTRO — Sinal de 20 mil crzºs. Com esta pequena importância você poderá obter, imediatamente, uma renda de 13% adquirindo um dos magníficos aptºs. prontos do Edif. Santa Isabel, Rua Taylor, 31. Amplas possibilidades de aluguéis compensadores. Sala, quarto, banheiro e cozinha americana. Os preços são a partir de Cr$ 200.000,00 com excepcionais condições de pagamento, para aplicação de pequeno capital e obtenção de renda proporcional elevada. Um empreendimento da C.I.I.C. Informações e vendas c ORLANDO MACEDO, Av. Rio Branco, 181, 4.º and. (Ed. Cineac-Trianon) Tels. 32-6128 e 32-7164. (41107 100

APARTAMENTO de sala e quarto otimamente situado na praça, bairro de Fátima. Vende-se. Para ver e tratar, telefone: 43-8736. (22421) 100

Andaraí

ANDARAÍ — Duas residencias, em terreno de 20,00 m. de frente, constando cada uma de: 3 salas, 5 quartos, banheiro, cozinha e dependencias de empregada. — Ocupadas com contratos vencidos. (Aluguel de Cr$ 9.800,00). Preço: Cr$ 1.500.000,00 tendo Cr$...... 765.000,00 financiado em 15 anos. CIVIA — Travessa Ouvidor, 17, 2º (Secção de Vendas). Telefone: * 52-8166, de 8,30 ás 18,00. (43623) 300

Botafogo

BOTAFOGO — Aptºs. prontos. Na continuação da Rua Eduardo Guinle, logo após o n.º 58, vende-se excelentes apts. acabados de construir c| 4 pavts. c| elevador, sôbre pilotis, sendo todos de frente, c| 2 amplos quartos, grande sala, banheiro completo c| box, ampla cozinha c| armários e coifa, dependências completas para empregados, área de serviço c| tanque revestido de azulejos e mármore, amplas varandas em todo os aptºs., armários, abrigos p| automóveis etc. Preço de Cr$ 630 mil a Cr$ 655 mil, sendo 30% de sinal, que poderá ser facilitado e 70% financiados pela Tabela Price, com prazo a combinar. Ver no local a qualquer hora. Vendas exclusivas com M. Guerra, Av. Rio Branco, 134, 4.º, s|407. Tel. 42-6573 e 22-4368 e Organização Administradora e Imobiliária Ltda., Av. Rio Branco, 181, s| 1.301. Edif. Cineac. Tel. 42-1922. Aos domingos, feriados e na parte da noite, pelos Tels. 46-2782 e 46-2782. (43710) 400

BOTAFOGO — Rua Sorocaba, 481 — Vende-se ótimo apartamento de 2 quartos, sala, banheiro e cozinha, por Cr$ 420.000,00. Cr$ 270.000,00 a combinar e o restante financiado em 30 meses, sem juros. Entrega em 90 dias. Vendas exclusivas: Imobiliária Lif Ltda. — Av. N. S. Copacabana 661, 2º andar de frente, salas 201 E e D. Tels.: 37-4635 e 57-4515. Atende-se diàriamente até às 20 horas, inclusive aos domingos. No centro: — Rua 7 de Setembro 66, 12º andar, sala 1206 — Telefone 22-9392.

BOTAFOGO — Em início de incorporação, vendemos pequenos mas espaçosos apartamentos de sala e quarto separados, jardim de inverno, banheiro completo e cozinha. Magnificamente situados, na esquina da Rua Marquês de Olinda com Rua Mundo Novo, em frente aos amplos jardins da Casa de Saúde de Dr. Eiras. — Preço fixo, sem reajustamento a partir de Cr$ 245.000,00. Sinal Cr$ .... 11.250,00; Cr$ 58.250,00 facilitados e os restantes 70 por cento financiados em 78 prestações a partir de Cr$ 2.250,00, sem juros. Construção e Incorporação da EDIBRA S.A. — Vendas exclusivas Imobiliária Lif Ltda. Av. N. S. Copacabana 661, 2º andar de frente, salas 201 E e D. Tel.: 37-4635 e 57-4515. Atende-se diàriamente até às 20 horas, inclusive aos domingos. No centro: — Rua 7 de Setembro 66, 12º andar, sala 1206 — Telefone 22-9392 (6976) 400

BOTAFOGO — Rua Senador Vergueiro n. 237 — Apto. 601, 7º andar, de frente (proximo á praia). Proprietario vende este excelente apartamento de 3 salas, 3 varandas, 3 quartos, escritório, copa, cozinha. Diversos armarios embutidos, dependencias completas de empregada e garagem. Entrega imediata. Otimo estado de conservação; acabamento de luxo, proprio para familia de alto tratamento. Preço bastante razoavel, com grande parte financiada a longo prazo. — Visitas no local diariamente, das 14 às 17 horas, com o porteiro Sr. Mendes. Tratar com João Silva, Imoveis. Av. 13 de Maio n. 23, 10º (Ed. Darke). Tel.: 42-0332. (43331) 400

BOTAFOGO — Vendo de frente, amplo apartamento pronto novo e vazio, com 2 salas, 3 quartos, 2 banheiros, dependências emp. Garage. Com 665 mil cruzeiros em 15 anos. Tratar com sr. NOGUEIRA. Tel.: 32-6004 — 42-5661. (22363) 400

BOTAFOGO — Vende-se apartamento de frente bem conservado, 6º andar, à Rua das Palmeiras, 3 quartos, uma sala, uma saleta, varanda, quarto de empregada, garage. Preço 600 mil cruzeiros, 50 por cento financiados em 5 anos, tabela price. Telefone 25-9524 — Da. Jacy ou sr. Gomes. (25082) 400

APTO. de quarto, sala, cozinha e banheiro. Vendo à rua São Clemente próximo a Praia. Preço 240 mil cruzeiros, sendo 70 mil de entrada, 30 facilitados e 140 mil financiados em 5 anos. Rua Senador Dantas 20, sala 1009. MUNIZ. Tel.: 22-4991, domingo 45-6007. (73569) 400

BOTAFOGO — Vendo á rua D. Mariana, lado impar, 2 grandes casas de altos e baixos com terreno total de 18,50 x 57,00, por Cr$ 3.600.000,00, ambas. Facilidades. Tratar com Lacerda. Telefone: 42-6413. (20503) 400

APARTAMENTO na rua Ipu, próximo a Real Grandeza e Voluntários da Pátria, 2 quartos, sala, banheiro, cozinha, duas varandas, dependências de empregada, etc. Preço: 368 mil cruzeiros com 168 mil de sinal e o restante na escritura definitiva. Para funcionários públicos federais pode-se financiar 130 mil cruzeiros. Combinar visitas pelos Telefones: 52-8841 e 42-8967. (25175) 400

RUA SOROCABA 481 — Vendo aptos. em pintura, edifício sôbre pilotis, c ampla sala, 2 bons quartos, banheiro, cozinha, área e dep. de criada. Preço vantajoso para pagamento a curto prazo. Inf. fone 42-8634 depois de 14 horas. (25165) 400

BOTAFOGO — 285.000,00 — Apartamento de quarto e sala separados c sinal de 14.250,00 e o restante em prestações mensais a partir de 2.850,00 maiores detalhes e plantas com Dr. MILTON BASTOS — Rua Buenos Aires, 216 — 1º andar. Tel.: 43-2699. (25152) 400

A RUA VOL. DA PATRIA, vendo ótima casa vazia, com 915m2, excelente para colégio ou moradia, com 3 salões, 6 grandes quartos, 2 varandas, 2 banhs. 3 qtos. empreg. 1 gde. quintal. Preço Cr$ 2.5000.000,00. Inf. 57-5771, 57-7786 e 57-6573 — Carvalho Rocha. (23570) 400

APTO. na Rua Assunção — Térreo, de frente, com 2 quartos, sala, cozinha, banheiro, dependência de empregada, jardim, novo, condução abundante. Eng. TITO LIVIO vende, 300 mil de entrada e 220 mil a combinar — Av. Rio Branco, 134 — Tels. 42-1769 e 52-7736. (20390) 400

ATENÇÃO — Rara oportunidade — Vendo apartamentos de alto luxo, localização maravilhosa, Rua Voluntarios da Patria, quase esquina da Praia de Botafogo, todos de frente, com vestibulo, ampla sala (22m2), jardim inverno, 2 amplos quartos c| varanda, copa e coinha área, dep. empregada. Preço 500 mil cruzs. Sinal 25 mil na promessa 5 mil. Prestações de 5.000 cruzeiros. O saldo em pequenas parcelas. 40 por cento financiado em 5 anos. Tratar diretamente tel.: 26-0281. Anita Gelbert. — Botafogo. Atendo diariamente das 9 as 20 horas. Raro negocio. (17832) 400

PRÉDIO DE APTOS — Vende-se acabado de construir com 16 aptos. 8 pav. sobre pilotis, os aptos. de frente com 3 qtos. 2 salas, dep. emp. os de fundos com 2 qs. dep. etc. — Preço 13.000.000,00. Rua Assunção perto de Marquês de Olinda — Mathias — Tel. 38-8977 e 42-8683. (5895) 400

BOTAFOGO — Vendo, na Rua Bambina, 70 ,prédio antigo, vazio, para construção imediata, com planta aprovada para 4 pavimentos, 25 apartamentos, sendo os da frente com 3 quartos e os demais com 2 quartos, sala, cozinha, banheiro completo e dependencias de empregada, medindo o terreno 14,50x52,00. Preço — 2.500.000 cruzeiros, sendo 50 por cento à vista e o restante a combinar Plata e outras informações com o proprietário, sr. Mário Rei, na Av. Rio Branco, 137, 1.- andar, sala 113. Telefones 22-6400, 22-5536, e 47-3221. (06785) 400

BOTAFOGO — Rua Humaitá, 60 — em final de construção — apartamentos de luxo — Edificio de 11 pavimentos sobre "pilotis", sendo 2 por andar com 3 quartos, sala, copa, cozinha, banheiro completo em côr, quarto e WC de empregada. Ver no local — Preço Cr$ 880.000,00 a Cr$ 920.000,00, sendo 10 % de sinal; 40 % facilitados e 50 % financiados. Tratar Av. Graça Aranha, 206, sala 313. Tel.: 52-9074 e 22-5376. (34337) 400

BOTAFOGO — Rua D. Mariana, 35. Vendemos magnifico apartamento em predio de 6 aptos. sómente, com 2 salas: 3 quartos, área de 156m2, Cr$ 1.300.000,00 junto a Rua S. Clemente. — Facilita-se parte em 5 anos. Combinar visitas com o corretor exclusivo, Rudolf Karter e Cia. Ltda. Avenida Rio Branco 173, sobreloja em frente a Galeria Cruzeiro, tels. 42-4635 e 22-6545. (11934) 400

PARA ENTREGA IMEDIATA — Apartamento vago, de frente, situado em transversal a São Clemente e muito proximo ao Colégio Santo Inacio, terreo, constando de: 1 sala, 3 quartos, banheiro completo, cozinha, quarto e dependencias de empregada, area de serviço. Preço: Cr$ 650.000,00 com 50 % financiado em 10 anos. CIVIA — Travessa Ouvidor, 17, 2º (Secção de Vendas). Telefone: * 52-8166, de 8,30 ás 18,00.

APARTAMENTO COM 80 % FINANCIADO EM 10 ANOS — Para entrega desocupado, otimo apartamento de frente, constando de: 1 sala, varanda envidraçada, e com persianas, 3 quartos, armario embutido, banheiro completo, cozinha, quarto e dependencias de empregada. Preço: Cr$ 700.000,00 com sinal de Cr$...... 140.000,00 e o restante financiado em 10 anos. CIVIA — Travessa Ouvidor, 17, 2º (Secção de Vendas). Telefone: * 52-8166, de 8,30 ás 18,00. (43869) 400

Catete

CATETE — Vende-se amplo apartamento de frente, para entrega em 45 dias, integrado de saleta, sala e quarto separados com armário embutido, cozinha completa com fogão de 3 bôcas, banheiro, jardim de inverno, área de serviço com tanque de mármore "Fortema". Situado no 4.º pavimento em prédio de 4 andares, possuindo elevador. Preço: Cr$ 370.000,00, (fórmula a combinar). Local: Rua Sto. Amaro n.º 184. Informações diretamente com a firma proprietária e construtora ARY C. R. DE BRITTO, com o Sr. FRANCISCO TORRES, pelos telefones: 52-4432 e 42-1798. (20304) 500

nheiro e quintal. Oportunidade única. Vendemos excelenes apartamentos na Rua Bento Lisboa, para serem entregues dentro de 4 meses, compostos de saleta, quarto, vestibulo, banheiro e cozinha americana. Preço de Cr$ 240 mil, com apenas Cr$ 30 mil de entrada, parte facilitada e grande parte financiada após as chaves, sem juros. Construção da EDIBRA S.A. — Ver no local, na rua Bento Lisboa 89 e tratar exclusivamente com a Imobiliária Lif Ltda., Av. N. S. Copacabana, 661, 2º andar de frente, salas 201 E e D. Telefones 37-4635 e 57-4615. Atende-se diàriamente até às 20 horas inclusive aos domingos. No centro: — Rua 7 de Setembro 66, 12º — Sala 1206 — Tel.: 22-9392. (6973) 500

CATETE — Vendemos aptºs. à Rua Andrade Pertence, 26, construção sôbre pilotis, já na 2.ª lage, com 2 elevadores, sala, 2 quartos, banheiro com box e dependências completas para empregada. Preços a partir de 570 mil crz[illegible] pagamentos durante a construção e financiamento em 48 meses em seguida à entrega das chaves. Plantas, informações e vendas, na Construtora Gomes Filho Ltda. R. Evaristo da Veiga, 16, 10 and., s 1007. Tel. 42-9738. (21305) 500

CATETE — (TERRENO) — Vende-se proximo ao Largo do Machado em rua residencial, com casa velha e vazia, pronto para receber construção de 10 pavimentos, medindo 8,47 x 48,00 e já com um estudo para 20 apartamentos. Preço Cr$ 2.500,00 com alguma facilidade de pagamento. — (Aceita-se permuta por imoveis prontos de preferencia lojas. Maiores detalhes, plantas e visitas exclusivamente com a ENIR LTDA. — Av. Graça Aranha 416 — 8.º salas 818-819 tels. 42-9012 — 32-7645 (15528) 500

CATETE — Vendem-se ótimos e ùltimos aptºs. em incorporação, na Rua Andrade Pertence, local magnífico, a poucos minutos do Centro, duas frentes, com saleta, sala, jardim de inverno, dormitório, vestiário, banheiro, cozinha, quarto e dependências de empregada e área de serviço com 2 tanques. Obras a cargo da Cia. Construtora Régis Agostini. Preços a partir de Cr$ 370.000,00 e sinal a partir de Cr$ 35.000,00 e o restante facilitado em 5 anos, sem juros. Imobiliária Kelmo Ltda., Av. Rio Branco, 151, s| 1102. Tel. 32-7845. (78452) 500

CATETE — APTO PRONTO — Vende-se ótimo para renda ou moradia, de frente à Rua Silveira Martins, entrega imediata, com sala e quarto conjugado, banheiro e cozinha americana. Preço 280.000,00 sendo 150 mil de entrada uma parte facilitada e outra financiada. Chaves com Cabral à Rua do Carmo, 71 — Sala 306 — Tel.: 43-0604. (20819) 500

Copacabana

AV. ATLANTICA 2516 — Vendo no Ed. Sevilha, luxuoso duplex no 9.º e 10.º pav. pint. oleo, sancas e florões, belo bar, instal. lavand. 4 otimos qtos., 2 grds. salões, banhs. em cor, garage, 2 qtos. crds. etc. F. 27-7308. Cr$ Cr$ 2.800.000,00. (25182) 700

COPACABANA — Vendo a Av. N. S. de Copacabana, Posto 6, magnifico apto. de frente com 2 salas, 4 quartos, 2 banheiros em cor, copa, cozinha, varanda, area de serviço, dependencias de empregada, garagem, entapetado, com lustre e moveis — Cr$ 1.550.000,00 com 50 por cento a vista e 50 por cento financiado em 5 anos. — Aceito apartamento menor em troca — Fones 57-4190 e 42-6413. (2516) 700

COPACABANA — Rua Toneleiros 138. Para entrega em 30 dias — Vendo os ultimos apartamentos de hall, 2 salas, 4 quartos, 2 banheiros sociais, copa-cozinha e otimas dependencias, armarios embutidos garagem, belo acabamento a partir de Cr$ 1.280.000,00 com 10 por cento de sinal, financiamento de 50 por cento e maiores facilidades. No local será encontrado pessoa encarregada de reservas. Negocio com J. Lacerda. Av. Presidente Antonio Carlos 615 s|893-A. Fones 57-4190 e 42-6413. (22419) 700

GRANDE OPORTUNIDADE — Em Copacabana. Proprietário vende aptº. de 3 quartos, todos de frente, 2 banheiros, copa, cozinha, grande área, instalações e quarto de empregada, vaga na garage. Área de 160 m2. Financio 50% em 10 anos e facilito o restante. Aptº novo e pronto para ser habitado imediatamente. Rua Barata Ribeiro, 625, aptº. 1.001. Chaves com o porteiro. Tratar pelo tel.: 42-6455, das 10 às 12 e das 15 às 18 hs., exceto sábado. (22369) 700

AVENIDA ATLANTICA — Particular vende lindo apartamento de frente de 3 salas, jardim de inverno, 3 dormitorios, varanda, 2 banheiros sociais, cozinha, dep. empr. etc. Construção de primeirissima, garagem espaçosa. Preço Cr$ 1.960.000,00 com 60 % financiado a longo prazo. Fone: 57-5519. (21215) 700

COPACABANA — Posto 6 — Vendem-se os ultimos apartamentos do edificio Gardenia, na Rua Raul Pompeia 61, para pronta entrega c| 2 salas, 2 quartos, banheiro em cor, armarios embutidos, boa cozinha e dependencias de empregada. Preço: Cr$ 720 mil sendo 200 mil cruzeiros de entrada, parte facilitada e o restante financiado. Ver no local com o sr. Serra e tratar na Construtora Veramar, Rua 7 de Setembro 141 — 3.º — Grupo 2. — Tel.: 23-5795. (22432) 700

COPACABANA — Vendemos à Av. N. S. de Copacabana, 1.154, Edif. "Dom Carlos" os aptºs. 218, 316, com saleta, sala, quarto conjugado, banheiro completo e cozinha. Entrega imediata. Podem ser vistos no local. Preço à vista Cr$ 300.000,00. Tratar com Sr. Silva, na Imobiliária Lemos Ltda., à Av. Nilo Peçanha, 26, 7.º and., s' 701. Tel. 42-9506. (34340) 700

COPACABANA — POSTO 6 — à rua Gomes Carneiro, vende-se magnifico apartamento em edificio de um por andar, 2 salas, varanda em toda a frente, 4 dormitorios, 2 quartos de banho, copa e cozinha muito amplas, galerias, 2 quartos de empregada, armarios embutidos demais dependencias e garagem. Area de 227,00 m2 — João Silva, Imoveis. Av. 13 de Maio n. 23, 10º (Ed. Darke). — Tel.: 42-0332.

COPACABANA — Arpoador — Vende-se á rua Joaquim Nabuco esplendido apartamento em edificio de um por andar, ultimo pavimento, com vestibulo, 2 salões, biblioteca, grande varanda em toda a frente, 4 dormitorios, 2 quartos de banho, copa, cozinha, demais dependencias e garagem. Construção de luxo a terminar em 6 meses. Área de 295 met[illegible] João Silva, Imoveis. — Av. 13 de Maio, 23, 10º (Ed. Darke). Tel.: 42-0332.

COPACABANA — POSTO 5 — Rua exclusivamente residencial — Vende-se um otimo apartamento de sala, 2 quartos e todas as dependencias, inclusive de empregada. Preço de rara ocasião. Cr$ 490.000,00 — João Silva, Imoveis. — Av. 13 de Maio, 23, 10º (Ed. Darke). Tel.: 42-0332. (43329) 700

COPACABANA — Vendo terreno, em zona de loja com 1.602 m2, e frente para 3 ruas. Milton Magalhães — Fone 22-6128. (23492) 700

COPACABANA — (70% financ.) — Vende-se apartamento térreo, frente, adaptável a comércio de luxo, c| sala, 3 quartos, etc. Está vazio, precisando pinturas. Preço de Cr$ .... 1.000.000,00. Ver à Av. Copacabana, 400 (esq. R. Inhangá), com o sr. João Gustavo e tratar com o procurador, Dr. LAURO, das 15 às 18 horas, pelo tel.: 23-0511. Outros apartamentos. Maiores, 2 salas, 4 quartos, 2 banheiros, garage, etc. à partir de Cr$ 1.610.000,00, no mesmo local. (22344) 700

APARTAMENTO — Entre o Pôsto 6 e Arpoador — Vende-se de dois bons quartos e ampla sala, tudo de frente. Quarto de empregada com porta malas. Cozinha, banheiro de empregada e área com tanque. Armário embutido e banheiro em côr etc. Preço Cr$ 800.000,00, sendo a metade financiado em 15 anos. Tratar com Nicola pelo tel.: 22-9511 e 52-0326 (21216) 700

COPACABANA — Vendemos ótimo apartamento com entrada pela Avenida Atlântica, frente para Gustavo Sampaio, sala, 2 quartos, varanda, banheiro, cozinha, área com tanque dependências de empregadas. — Preço Cr$ 660.000,00 sendo 50 por cento facilitados em 4 meses e o restante financiado em 5. Detalhes com Luiz Carlos ou Antônio José, pelos telefones 43-6183 ou 23-0493. [illegible] 700

COPACABANA — Entrega em 3 meses. Rua República do Peru, 136, a 10 passos da praia. Edif. de 12 andares, sòmente com 2 aptºs. por andar. Vendemos magníficos aptºs. com vestibulo, ótima sala, 3 bons quartos, banheiro completo com azulejo em côres, ampla cozinha, área de serviço, quarto de empregada. Preços: a partir de 720 mil crzºs. 10% de entrada, 10% em 120 dias, 30 % a combinar em 1 ano, 50% em 10 anos. O saldo acrescido do valor da garage, financiado em 7 anos. Informações e venda com ORLANDO MACEDO, Av. Rio Branco, 181, 4.º andar (Edif. Cineac Trianon). Tels. 32-6128 e 32-7164. (41108) 700

COPAC:. — Pôsto 2, de frente — Vendo com 250 mil cruzeiros de entrada, vazio, ótimo apartamento c| 2 quartos, sala, dep. empregada. Tratar com sr. Nogueira. Tel.: 32-6004. (22365) 700

APARTAMENTO PARA ENTREGA IMEDIATA — Copacabana — Vende-se o apartamento 602 do Edificio Semiramis, K R. Francisco Sá 105. Compõe-se de sala, 2 quartos, vestibulo, cozinha-copa com armário embutido, banheiro, dependências de empregada e área de serviço. Tratar com o proprietário pelos telefones: 26-1962, 23-5681 e 23-4032. (22358) 700

COPACABANA — Loja — Vendo magnifica loja à Rua Domingos Ferreira, 59-A, esquina Figueiredo Magalhães. Preço Cr$ 1.200 mil com 600 mil financiados em 10 anos. Inf. — Péricles Dutra — Av. Nilo Peçanha, 155 — Sala 612 — Tel.: 22-2430.

COPACABANA — Vendo apartamento à Rua Miguel Lemos, 124 com sala, quarto, vestiária, banheiro, cozinha e área de serviço com tanque — Preço Cr$ 420 mil com financiamento. Inf. Péricles Dutra — Av. Nilo Peçanha, 155 — Sala 612 — Tel.: 22-2430. (21251) 700

COPACABANA — Vendo apartamento não habitado, sendo sala, 3 quartos, quarto de banho, dep. empregada, área, garagem e todos os requisitos. Rua Gomes Carneiro. Entrada 250 mil cruzeiros, o rest. a combinar. — Outro com hall, 2 salas, gabinete, 4 quartos, 2 banheiros sociais completos, jardim de inverno, garagem e todos os requisitos, 1 por andar. Rua Barata Ribeiro. — Outro sala, 2 quartos, banheiro completo, cozinha, etc, está ocupado, preço 480 mil cruzeiros. Prédio com todo conforto para familia de tratamento medindo o terreno 10 x 50, ótima rua. Tratar pelo fone: 25-2015. (21240) 700

FLAMENGO — Rua Senador Vergueiro 81. Em luxuoso edificio de um apto. p| andar, vende-se p| entrega em 3 meses, em andar alto de frente confortáveis e maravilhosos aptos. com todo requinte p| familia de fino gôsto, cm hall, saleta, 2 salões pintados a óleo com sancas, grande jardim de inverno, 4 quartos com sancas, 2 banheiros completos, em côr, pintados a óleo com armários, copa e cozinha com armários pintados a óleo com água quente, grande área de serviço tôda em azulejo, 2 quartos e banheiro para criada e garagem. Grande financiamento. Pode ser visto no local a qualquer hora com o apontador sr. José e tratar com Gomes Azeredo, Telefone 45-2684. (21246) 700

COPACABANA — Negócio de ocasião — Vendo apartamento em construção adiantada, constando de quarto e sala, cozinha completa, banheiro completo, quarto e banheiro de empregada e área com tanque, telefones: 27-3250 e 32-6651. (15874) 700

COPACABANA — Vendo à Rua Toneleros 170, o apartamento 403, com entrada, sala, 4 quartos, 2 banheiros, cozinha, armários embutidos, wc. empregada, área com tanque e garagem. Milton Magalhães. — Av. Erasmo Braga, 255, sala 404. Tel.: 22-6128. (23491) 700

AV. COPACABANA — Vende-se, em construção, apto. de sala, quarto separado, cozinha e banheiro. Preço Cr$ 275.000,00. Cede-se o sinal de uma sala de frente para Praça Serzedelo Correia. Tel. 47-5585. (23514) 700

COPACABANA — Aptò. Duplex. Vendemos no Edifício Ceci, Rua República do Peru, 136. A poucos metros da praia, com vista para o mar e para a montanha: 2 salões (1 com amplo vestiário) todos c| banheiro próprio anexo, copa-cozinha. Salão, lindo terraço, banheiro social, 2 quartos de empregados com banheiro completo, lavanderia tôda ladrilhada, amplo terraço privativo de serviço. Pinturas a óleo, ladrilhos em côr, parte de serviço completamente independente da social, peças amplas tôdas com iluminação direta. Aptº. recém-construído, para entrega em 30 dias aproximadamente. Preços: Cr$ 2.500.000,00, 10% de entrada, 40% facilitados e 50% financiados em 7 anos. Informações e vendas com ORLANDO MACEDO, Av. Rio Branco, 181, 4.º andar do Cineac Trianon. (1110) 700

COPACABANA — Vende-se, em final de construção, o apartamento 404 da Rua Sá Ferreira, 152, composto de ampla sala, 2 quartos e demais pendências. Preço Cr$ 850.000,00. Informações na I.C.I.S.A. Av. Venezuela, 27, Sala 812. Telefone 43-6463. (39729) 700

COPACABANA — Vende-se esplendido apartamento, frente, pronta entrega, duas salas, três quartos c| armários embutidos, banheiro social, ampla cozinha, dependência para empregada, garage, na Av. Copacabana, 683, apart. 1.001. Preço Cr$ .... 1.100.000,00 e Cr$ 420.000,00 financiados. Ver no local e tratar pelo telefone 46.9327. (23489) 700

COPACABANA — Apartamento — Vendemos o de n. 803 à Rua Toneleros n. 4, entrega imediata, 2 salas, 3 quartos, 2 banheiros copa, cozinha (12mq.) area de serviço, quarto e W. C. criados e garagem. Preço Cr$ .... 1.300.000,00 com parte financiada. — Imobiliaria Lemos Ltda. a Av. Nilo Peçanha 26, sala, 702. Tel.: 22-2483 e 42-9506. (19523) 700

COPACABANA — Apartamento — Vendemos de excelente construção sobre pilotis, Ed. Dona Fatima, a esquina de Barata Ribeiro com Republica do Peru apto 404 frente para Rua Barata Ribeiro com 2 salas 4 quartos com armario sociais copa, cozinha quarto e WC. de criados e garagem. Ocupação imediata. Preço Cr$ 1.600.000,00 com Cr$ 330 mil financiados a longo prazo e Cr$ 400 mil facilitados. Informações e visitas com sr. Freire na Imobiliaria Lemos Ltda. a Av. Nilo Peçanha 26, sala 702. Tel.: 22-2483 e 42-9506. [illegible] 700

COPACABANA — Pôsto 5 1|2. Apto. andar alto, frente, c| living, ampla saleta, sala de jantar, copa, cozinha, despensa de 2x2, dois quartos para empregadas, c| banh. c| chuveiro elétrico e lavatório, tanque ladrilhdo, pintura a óleo nas 3 salas, varanda larga engessada, porta de ferro batido na entrada, grades de ferro batido na sala e num dos 4 qtos., 2 banhs. sociais, sancas e espêlhos embutidos nas salas, 2 varandas, caixas dágua na cozinha e no tanque garantindo o uso permanente, cortinas das salas, quartos e varandas, quasi novas, garage, vista livre em frente ao edificio. Preço Cr$ 2.200.000,00 sendo .. Cr$ 1.200.000,00 em 15 anos. Pronta entrega. Ouvidor 183, 3º, sala 303 — Tel. 43-5340. (22397) 700

COPACABANA — Vendo ou troco por aptos. pequenos, luxuoso apto. de frente, 4º and., a 20 passos da praia, constando de hall, sl. de 3,20 x 5, varanda envidraçada c| 12 x 2, 3 qs. c| 3,80 x 5,50, copa, cozinha, área c| tanque, dep. de criados. — Grandes armários embutidos, todo apto. pintado a óleo e c| sancas. Não falta água. Preço Cr$ 1.600.000,00. Entrada e financiamento a combinar no prazo de 5 anos. (21259) 700

COPACABANA — Vendo apto. com 3 qtos., 2 salas, banh. coz. qto. de empr. dep. completas. Av. Copacabana 312, apto. 904. Chaves na portaria. Preço 780 mil com facilidade e financiamento. Tratar à Rua do Carmo 38, s| 406 — Tel. 42-1611 — Murillo de Souza. (21295) 700

COPACABANA — Rua Barão de Ipanema nº 53 — Vendo apto. de quarto e sala conj. Amplos e claros, varanda c| vista p| o mar, banheiro e coz. c| armário embutido. Preço 330 e 350 mil c| financiamento de 80 mil e 150 mil de entrada. Tratar telefone 42-1611, Souza. (21294) 700

COPACABANA — Vendo ou troco por aptos. pequenos, luxuoso apto. de frente, à Rua Rodolfo Dantas 4º and., a 20 passos da praia, constando de hall, 2 sls. de 3,20 x 0,5, varanda envidraçada c| 12 x 2m, 3 quartos c| 3,80 x 5,50, 2 banheiros completos sendo um em mármore carrara até o teto, copa, cozinha, área c| tanque, dep. de criados. Grandes armários embutidos, todo apto. pintado a óleo e c| sancas. Não falta água — Preço Cr$ 1.600.000,00. Entrada e financiamento a combinar, no prazo de 5 anos. Informações: 37-5193. (22430) 700

COPACABANA — Rua Barão de Ipanema — Apartamento frente — Vendo para entrega 90 dias, com vestibulo, j. de inverno, sala, quarto independentes, banh. em côr, coz. Outro com dependencias. Preço 330 e 420 mil. Pagamento a combinar. Visitas com proprietário sem intermediários — Telefone 26-9261 (25195) 700

COPACABANA — Apto. 3 quartos, etc. — Vendo de frente, ótimo local. Preço excepcional a vista. Urgente — Tel. 43-5377 — Souza Dias. (20825) 700

COPACABANA — Vende-se ótimo apto. à Rua Siqueira Campos, com varanda, sala, 3 qtos., banheiro c| box, cozinha, qto. e wc de empregada e grande área. Preço 750.000,00 sendo 200 mil de sinal, 86 mil em 12 meses e 464 financiados em 15 anos pela Caixa Econômica, com amortização de 5.560,00. Tratar com Cabral à Rua do Carmo 71, sala 306 — Tel. 43-0604. (20820) 700

LEME — Apto. pronto — Vende-se ótimo, entrega imediata, em prédio de construção recente, de frente à Rua Antônio Vieira e com vista para o mar, com saleta, sala, quarto separado, banheiro e cozinha. Preço 450.000,00 sendo 250 mil de entrada e 200 mil financiados. Chave com Cabral à Rua do Carmo 71, sala 306 — Tel. 43-0604. (20821) 700

COPACABANA — Vendemos para entrega em 6 meses, ótimos apartamentos de frente, na Rua Bulhões de Carvalho, com sala, 2 quartos, banheiro e cozinha. Preço Cr$ 450 mil com sinal de Cr$ 50 mil, Cr$ 160 mil facilitados e Cr$ 240 mil financiados em 40 prestações, sem juros. Informações e vendas com a Imobiliária "Lif", Ltda. Av. N. S. de Copacabana 661, 2º and., de frente, salas 201 E e D, tels. 37-4635 e 57-4515. Atendese diàriamente até 20 hs., inclusive aos domingos. No centro: Rua 7 de Setembro 66, 12º and., sala 1206 — Tel. 22-9392. (6974) 700

COPACABANA — Vendemos na Rua Barata Ribeiro, 412, em Edif. sôbre pilotis, com 1 aptº. por andar (sòmente 10 aptºs.) em final de construção, confortáveis e funcionais aptºs. com tôdas as peças iluminadas diretamente. Os aptºs. são de: hall, sal,o, sala com varanda, 3 quartos sendo 1 com varanda, banheiro completo com box, ampla cozinha, área de serviço c| tanque e W.C. Quarto para empregadas, vaga para automóvel. Acabamento de primeira ordem. Construção de Brandão Magalhães & Cia. Ltda. Preços a partir de Cr$ .... 1.050.000,00 com 60% facilitados e 40% financiados em 5 anos, pela Tabela Price. Informações e vendas com ORLANDO MACEDO, Av. Rio Branco, 181, 4.º and. (Ed. Cineac Trianon). Tels.: 32-6128 e 32-7164. (41109) 700

AVENIDA ATLANTICA — Vendemos luxuoso apartamento no Posto 4, Av. Atlantica 2.740 apto. 502. Edificio Duque de Epson riquissimo acabamento entrega imediata., Ed. sobre Pilotis com 4 grandes quartos, 2 amplos salões, sala de jantar, 2 banheiros sociais completos e em cor copa cozinha, dois quartos de criados, area de serviço, jardim de inverno, instalação para maquina de lavar roupa e garagem. Preço Cr$ 2.400.000,00 — Sendo Cr$ 1.100.000,00 facilitados e Cr$ 1.300.000,00 em 15 anos p| Tab. Price. Tratar na Imobiliaria Lemos Ltda. a Av. Nilo Peçanha 26, sala 702 — Tel.: 22-2483 e 42-9506. (19518) 700

COPACABANA — Vendemos apartamento proximo a praia no Posto 6, com 3 quartos, 1 sala, living banheiro em cor dep. de empregada, todas as peças principais são de frente ver a Rua Francisco Sá 26, apto. 502. — Preço Cr$ 950 mil sendo Cr$ 475 mil a vista e o restante em 10 anos. — Imobiliaria Lemos Ltda. a Av. Nilo Peçanha, 26, sala 702. Tel.: 22-2483 e 42-9506. (19521) 700

COPACABANA — Apartamento a Av. Atlantica. Vendemos no Edificio Duque de Edimburgo n. 2.736, de fundos o apto. 803 para entrega imedita. Cr$ 1 milhão com financiamento Cr$ 900 mil a vista. Pode ser visto. Duas salas, jardim de inverno, 3 quartos, banheiro, cozinha, area de serviço, quarto e WC. criados e garagem. Imobiliaria Lemos Ltda. a Av. Nilo Peçanha 26 sala 702. Tel.: .... 22-2483 e 42-9506. (19519) 700

COPACABANA — Apartamento — Vendemos no Posto 6 — Av. Copacabana esquina de Av. Rainha Elizabeth — 8º pavimento apto. 802. Entrega imediata. Acabamento de alto luxo em todos os detalhes. Garagem, 2 salões 4 quartos, 2 banheiros, copa, cozinha, 2 quartos, WC. de criados, grande area de serviço. Preço Cr$ 2.800.000,00. Maiores detalhes na Imobiliaria Lemos Ltda. a Av. Nilo Peçanha 26, sala, 702. Tel: 22-2483 e 42-9506. (19518) 700

COPACABANA — Vende-se ou aluga-se apartamento vazio, de frente, na Avenida N. S. Copacabana, perto do Copacabana Palace Hotel, tendo 2 quartos, sala, banheiro completo e kitch. Preço: Cr$ 550.000,00. Aluguel Mensal: Cr$ 5.000,00. Aceitamos ofertas. Facilita-se o pagamento. Tratar com os procuradores: ORGANIZAÇÃO TÉCNICA IMOBILIÁRIA NORMA LIMITADA, Rua do Carmo n.º 71, andar 8.º, salas 801 e 802. Corretores de Imóveis e Administradores de Bens. (19798) 700

COPACABANA — Vende-se no Pôsto 4, próximo á Rua Santa Clara, ótimo prédio residencial de dois pavimentos, tendo no primeiro: varanda, duas salas, copa, cozinha, quarto de empregada com banheiro e garage; no segundo pavimento: varanda, quatro quartos, banheiro completo de côr. Terreno: 11x18. Preço: Cr$ 2.100.000,00. — Vende-se outro igual. São juntos. Terrenos dos dois: 22x18. — Facilita-se o pagamento. Tratar na ORGANIZAÇÃO TÉCNICA IMOBILIÁRIA NORMA LIMITADA, Rua do Carmo, 71, andar 8.º, salas 801 e 802. — Diretor: Antonio José Cepeda. (19800) 700

COPACABANA — Vendo magnifico apart. á rua Paula Freitas, junto ao mar, novo, p pronta entrega, de grande sala, 2 bons quartos, banheiro completo, varanda, cozinha, area c/ tanque, quarto e banh. empregada. Cr$ 650.000,00 c financ. de Cr$.... 180.000,00 e saldo a combinar. — Fones 57-4190 e 42-6413.

COPACABANA — Vendo magnifico apart. de quarto-sala amplo, cozinha, banheiro e area, novo, Ed. Master, andar alto, frente para Domingos Ferreira por Cr$... 300.000,00. — Fone: 57-4190 e 42-6413.

COPACABANA — Vendo á rua Prado Junior, belo apart. um por andar, Ed. sobre pilotis, c/ habite-se, de sala, 3 quartos, dependencias completas e garagem. — Cr$ 1.200.000,00 — sendo 50 % á vista e saldo financ. 5 anos. — Fones: 57-4190 e 42-6413.

COPACABANA — Vendo magnifico apartamento para renda, alugado por Cr$ 3.000,00, novo, de sala, quarto, banheiro e kitch., em bela localização, de Viveiros de Castro esquina Av. Princesa Isabel por Cr$ 300.000,00 com 80.000,00 financiados, Cr$...... 150.000,00 á vista e saldo a combinar. Fones 57-4190 e 42-6413.

COPACABANA — Vendo apto. á rua Souza Lima de quarto-sala ampla, banheiro e kitch. Andar alto. Vazio Cr$ 330 mil, sinal de Cr$ 90.000,00 saldo financiado 5 anos. T. P. Fones 57-4190 e 42-6413.

COPACABANA — Vendo á rua Barata Ribeiro — Posto 3 — belo apartamento de quarto-sala, banheiro e kit. novo c habite-se. Cr$ 260.000,00 c/ 50 % á vista e saldo em 5 anos. T. P. — Fone: 57-4190 e 42-6413. (20506) 700

AV. ATLANTICA — Vende-se em andar médio, lindo e moderno apartamento, com 1 sala envidraçada, 3 grandes quartos, 2 banheiros sendo 1 com box, cozinha, 2 dependencias de empregada, área de serviço, e garage. Preço Cr$ 1.300.000,00, com Cr$ 500.000,00 financiados em 15 anos e restante a vista e a combinar. Tratar com Magalhães, Canabrava S. A. — Tel. 43-6785.

COPACABANA — Xavier da Silveira — 1 por andar — Vende-se magnifico apartamento acabado de construir, sala dupla, 3 quartos com armários embutidos, banheiro em cor e toilette social, cozinha, dependencias de empregada, área de serviço e garage. Tratar com Magalhães, Canabrava S. A. — Tel. 43-6785.

COPACABANA — Vende-se confortável apartamento, lado da sombra, com linda vista para o mar, no pôsto 3 1 2 com 2 varandas, 1 boa sala, 3 quartos, banheiro completo, cozinha dependencias de empregada e área de serviço. Preço Cr$ 870.000,00 com Cr$ 265.000,00 financiados em 15 anos e restante a vista e a combinar. Tratar com Magalhães, Canabrava S. A. — Tel. 43-6785.

COPACABANA — Rua Bolivar — Vende-se apartamento de luxo, em parquet paulista, pintura a óleo, com 1 salão, 3 quartos com armários embutidos, banheiro em cor, cozinha ampla azulejada até o teto dependencias de empregada, área de serviço e garage. Preço Cr$ 1.300.000,00 com financiamento e facilidades. Tratar com Magalhães, Canabrava S. A. — Tel. 43-6785.

COPACABANA — Toneleros — Praça Cardeal Arcoverde — Vende-se neste pitoresco local, luxuoso apartamento acabado de construir com hall, 2 salas, grande jardim de inverno, 4 quartos, 2 banheiros completos e toilette social, copa-cozinha, 2 quartos de empregada, área de serviço e garage. Tratar com Magalhães, Canabrava S. A. — Tel. 43-6785.

COPACABANA — Barata Ribeiro — Vende-se confortável apartamento, acabado de construir, de sala dupla, 3 quartos, banheiro em cor com box e toilette social, cozinha dupla, dependencias de empregada, área de serviço e garage. Tratar com Magalhães, Canabrava, S. A. — Telef. 4"-6785. (43640) 700

COPACABANA — Vendo á Rua Santa Clara, ótimo apartamento com boa sala, 2 quartos, banheiro, cozinha, dependencia de empregada. Otimo preço, com facilidade de pagamento. — Tratar pelo tel. 42-1689 SOTIC, Rua Senador Dantas 76, 7º andar. (43875) 700

AV. ATLANTICA — Posto 6 — Magnifico apartamento ainda não habitado, com direito exclusivo do terraço, composto de: salão, 5 quartos, sendo um duplo, copa-cozinha, azulejada até ao teto, 2 banheiros sociais também azulejados até ao teto, grande área de serviço, dependencias de empregada e garagem. Armarios embutidos diversos. Tratar com J. BRAND & CIA. LTDA. — Rua Araujo Pôrto Alegre 70 — Sala 513 — Tel.: .. 22-3060. (22374) 700

COPACABANA — Vendo apartamento com sala, 2 quartos, cozinha e quintal. Preço barato Cr$ 485.000,00 com grande facilidade de pagamento. Tratar pelo tel. 42-1689 SOTIC. Rua Senador Dantas 76, 7º andar. (43636) 700

COPACABANA — Vendo ótimo apartamento, de alto luxo, um por andar, em magnifico prédio; com 2 grandes salas, 3 espaçosos quartos com armários embutidos, 2 banheiros sociais em cor, copa e cozinha espaçosas, 2 quartos para empregadas e garage. Tratar pelo fone 42-1689 SOTIC — Rua Senador Dantas 76, 7º andar. (43873) 700

AV. PRINCESA ISABEL 72 — Vendo ótimo apto. 403, vazio, com 3 bons quartos, grde, sala, etc. por 750.000,00 — Chaves c, o porteiro. T. 27-7308. (2518.) 700

COPACABANA — Pôsto 6 — Vendo apartamento á Rua Bulhões de Carvalho 238, apto. 303, esquina com rua Rainha Elizabeth, tendo sala, 2 quartos, banheiro, cozinha, dependencias de empregada e área com tanque. Preço Cr$ 600.000,00, tendo Cr$ .... 300.000,00 financiados em 10 anos. Tratar pelos telefones 22-3342 ou .... 22-3572, á tarde; á noite por telef. 47-6526. (23608) 700

COPACABANA — Vendemos magnificos e luxuosos apartamentos em edificios de 1 por andar, no pôsto 6, composto de 3 salões, 3 quartos, grande copa-cozinha, armários embutidos, dependencias de empregados e garage. Tratar na Emprêsa Oeste Ltda. á Av. Almirante Barroso 90, sala 806 — Tel. 42-8929 — 42-9281 — 42-6983. (2360.) 700

VENDE-SE ou aluga-se um bom apto. Rua Barata Ribeiro 622, 1º andar. — Tratar pelo tel. 37-6889. (2239.) 700

APTO. de luxo c 80% financº. Vendo em suntuoso edifº, s Pilotis, próximo e c vista p praia, um ótimo apto. de frente, c primoroso acabamento. Todo a óleo, c sancas, c 200 m2, c 2 salas, 3 qtos. c armários, 2 lindos banhºs., sendo 1 todo de mármore, garage, etc! Entrega imediata! Preço: 1.600.000 CR$ — Inf. 57-5771 — 57-7786 — 57-6573 c CARVALHO ROCHA.

A RUA CONSTANTE RAMOS, vendo confortável apto. p entrega imediata, com peças muito amplas: 2 grs. qtos., 1 gr. sala, etc! Preço: 850 mil CR$ - Aceito financº. de Caixas! — Inf. 57-5771 — 57-7786.

APTO de grande luxo! Um p andar! Vazio. Em majestoso edif. novo, s pilotis, lado da sombra, c primoroso acabamento, todo pintado a óleo, c sancas, florões, luz indireta, especiais "parquets", 1 lindo hall, 1 gr. jardim de inv., ambos c piso de mármore, 4 qtos. c armários, 3 suntuosas salas, 2 banhs. cor, sala de almôço, magnif. coz. c armários, ótima área c 2 tanques, 1 amplo qto. e wc empreg.; garage! Vendo p 1.950.000 cruzs. Infs. 57-5771 — c CARVALHO ROCHA.

APTO. LUXUOSO! Vazio! Um p andar! Edif. novo s pilotis! Esmerado acabamento, todo a óleo, c cores bem modernas! Muito claro, 4 bons qtos., 2 salões, 1 saleta, 2 banhs. em côr, , toilette, copa-coz. gr. área c 2 tanques, 2 qtos., e wc empreg.; garage! Preço 2.380.000 cruzs. — Infs. 57-5771 — 57-7786, CARVALHO ROCHA. (224.8) 700

COPACABANA — Pôsto 3 (Otima oportunidade) — Vende-se á R. República do Peru, junto á Av. Atlântica, no edificio Angel Ramirez, para entrega em 150 dias, esplendido e espaçoso apartamento duplex, composto de 1º pav.: vestibulo, saleta, garage, com armário, duas ótimas salas, toilete, copa, cozinha, quarto e wc. empregada, com armário, área de serviço, 2º pav.: hall, 3, grandes dormitórios com armários, área circulação com armário, e 2 banheiros sociais completos. Preço no 10º pavimento com vaga de garagem Cr$ 1.850.000,00 com financiamento em 15 anos, á juros de 10 por cento pelo Lar Brasileiro de Cr$ 1.120.000,00 e facilidade da parte á vista. Detalhes, plantas e visitas exclusivamente c a ENIR LTDA. Av. Graça Aranha 416, 8º, salas 818 e 819, tels.: 42-9012 — 32-7645. (18404) 700

COPACABANA — AV. PRADO JÚNIOR — Vendemos apartamento ocupados, podendo ser entregues desocupados: um com 52 ms.2: outro 32 ms.2; com 1 sala, 1 quarto: 1 ante-sala, banh., armário e kitch. no 8.º andar. Cr$ 500.000,00 e Cr$ 420.000,00 — Rudolf Kater & Cia., Lida., avenida Rio Branco, 173, sobreloja em frente á Galeria Cruzeiro. Tels. 42-4635 e 32-6545. (11938) 700

VENDE-SE casa de dois pavimentos em terreno de 16,50 x 20,00, com 8 quartos, 5 banheiros, 3 salas, etc. — Construção nova de concreto armado. Ver a qualquer hora á Travessa Guimarães Natal, 6 — Copacabana e tratar junto, á Rua Assis Brasil 176 apto. 1001 — Tel. 37-0754. (22400) 700

EXCEPCIONAL OPORTUNIDADE — Copacabana — Vendemos magnificos aptos.; na R. Belfort Rôxo, Lido 1a. locação, acabamento de luxo, c hall, amplo salão, três quartos e despensas, perfazendo total de 125 m2. Preço Cr$ 1.050.000,00, sendo 50% a combinar e 50% financiados, 15 anos, amortizações de 6.817 cruzeiros. IMOB. LIDO. R. Belfort Rôxo, 129 esquina N. S. Copacabana, tel. .... 37-3028, loja aberta até 22 horas, inclusive domingos. (20222) 700

COPACABANA — Vendo o apartamento 1.001 á rua Barão de Ipanema 136, com 1 sala, 2 quartos, banheiro social, cozinha, quarto e banheiro empregado e demais dependências. O apartamento tem uma boa área para ampliação. Preço: Cr$ 580.000,00, sendo 200.000,00 financiados pela C. Econômica em 20 anos. Telefonar para ELITA — 23-4123. (18728) 700

COPACABANA — Pôsto 6. Apartamento pronto para entrega em 30 dias, vende-se esplendido e espaçoso, andar médio, muito claro e arejado, em edificio novo e que não *falta* água, constando de vestibulo, esplendida sala, varanda, 2 magnificos dormitórios, sendo um bastante espaçoso, banheiro completo com box, boa cozinha, dependências de empregada, área de serviço e ótima garagem. Preço Cr$ 680.000,00 com 50 por cento financiados a longo prazo. Detalhes e visitas exclusivamente com a ENIR LTDA., á Av. Graça Aranha 416. 8. — Salas 818-819. Tels., 42-9012 e 32-7645. (18391) 700

COPACABANA — Vendo apto. de frente, em final de construção c/ saleta, sala, 2 quartos, cozinha, banheiro c/ box, área de serviço c/ tanque e banheiro de empregada. — Preço: Cr$ 492.000,00 c/ financiamento e facilidades. — Tratar c/ JUVENCIO BARRETO JR. — Rodrigo Silva, 18, 10.º andar, grupo 1005. Tel. 22-7226. (17868) 700

COPACABANA — Vendo apto. para entrega dentro de 3 meses com saleta, sala, 3 quartos, 2 banheiros, ótima cozinha, quarto e WC de empregada e área, 11.º andar de frente a 5 metros da Av. Atlantica — Financiamento — Milton Magalhães — Av. Erasmo Braga 255, sala 404 — Telefone 22-6128. (23494) 700

COPACABANA — Vendo, no edificio Camões, rua Domingos Ferreira esquina de Figueiredo Magalhães, apto. 308, com duas salas, 3 quartos, 2 banheiros e mais dependências. Ver c o porteiro. — Tratar com Milton Magalhães. Av. Erasmo Braga, 255, sala 404. Tel.: 22-6128. (23493) 700

AVENIDA Atlântica, 2516, Posto 4 — Oportunidade, vendemos o apto. 1102 do Edificio Sevilha, frente, duas salas conjugadas, três quartos, banheiro nobre, cozinha, quarto e dependências empregada, área de serviço, garage. Acabamento esmerado, sancas em gêsso, pinturas a óleo — Preço Cr$ 1.500.000,00, sendo Cr$ ..... 900.000,00 a vista e Cr$ 600.000,00 financiados em 5 anos, T. P. — Ver com o porteiro e tratar na Construtora Santa Clara, Ltda — Rua São José, 50 — 9.º andar — Tel. 52-1596. (25815) 700

PARA ENTREGA IMEDIATA — Vende-se ótimo apartamento de frente, acabado de construir, á rua Domingos Ferreira 41-A, apto. 508, com 2 salas, 3 quartos, sendo 1 com varanda, 2 banheiros sociais, copa-cozinha, terraço de serviço com dependencias completas de empregada. Preço .... 950.000,00 com apenas 100.000,00 de entrada e o restante em 5 anos ou a combinar. Chaves na portaria com o sr. Laguardia e tratar diretamente com o proprietario, á Rua do Carmo 71, grupo 401, telefones 43-4241 e 43-4313. (17908) 700

TERRENO 7,80 x 50 Posto 4 1/2 — Próximo da Av. Copacabana, ótimo local, pronta entrega, preço ...... 2.200.000,00. Não aceito intermediarios — Tratar pelo tel. 49-0872 Sr. Octacio. (15914) 700

COPACABANA — Av. Prado Junior, 237 — Apto. 301. Vendo magnifico apartamento de grande sala, 2 qts. banheiro, cozinha, área de serviço, quarto, banheiro de empreg. e garage. Preço 730.000,00. Ver no local com o porteiro e tratar com Milton Vianna, telefone 32-6142. (19874) 700

A RUA DOMINGOS FERREIRA, 149 — Pôsto 4 — Vende-se o apto. 1005 vazio de frente, com duas grandes salas, dois bons quartos, banheiro com box, copa, cozinha, dependências para empregada, caixa d'água própria, varanda envidraçada e garage — Preço 750 mil cruzeiros, com facilidade de pagamento e para pronta entrega — Chaves na portaria — Tratar tel. 32-7548 de 12 ás 18 horas. (15879) 700

TERRENO — Vende-se de 10 x 28,30 á direita, no começo da Ladeira Tabajaras, nº. 274, com magnifica vista. Preço: Cr$ 2.550.000,00. Tratar diretamente com o proprietário, Tel. 22-8119. (14898) 700

VENDEMOS — Avenida Prado Junior 23, apto. 806 livre e desocupado com saleta de entrada, sala 5 x 4,20, quarto, banheiro, cozinha, de frente Cr$ 500.000,00, facilitando parte tel. 42-4635 e 22-6545 RUDOLF KARTER & CIA. LTDA. Ave. Rio Branco 173 sobreloja. (15881) 700

RUA XAVIER DA SILVEIRA, junto á praia, no Posto 5. Vendo ótimo apto. com 2 FRENTES, em esquina, no 5º andar, sendo só 2 aptos. por andar com: hall, ampla saleta visitas, 1 sala jantar ampla, 4 quartos de frente, grande banheiro em côr com box, boa cozinha. Area serviço etc. Preço Cr$ 950.000,00. Entrada de Cr$ 400.000,00 facilitados. Financio Cr$ .. 200.000,00 em 20 anos e facilito Cr$ 350.000,00 em 2 anos. Tratar com SR. VIEIRA DE MATTOS. 32-9206 a qualquer hora. (27102) 700

COPACABANA — Pôsto 4 — Apartamentos para entrega em 30 las. Vendem-se magnifico e espaçosos c saleta, grane sala, varanda, 3 espaçosos dormitórios, banheiro completo, boa cozinha, dependências empregada, ótima área de serviço e garagem. Preços de Cr$ 750 mil a Cr$ 820 mil com financiamento da Caixa Econômica de Cr$ 500 mil. Detalhes, plantas e visitas com a ENIR LTDA. Av. Graça Aranha 416, 8º, salas 818-819. Telefones 42-9012 — 32-7645. (18390) 700

COPACABANA — Vende-se ou aluga-se dois apartamentos a Av. N. S. Copacabana 542, de frente, apartamento 1005 de fundos 1010, de sala, quarto de 30 m2 cozinha e banheiro completo. Telefone 46-9658. (25144) 700

COPACABANA — POSTO 5 — Vendo em construção adiantada p entrega em fevereiro de 1956, os ultimos apartamentos de sala e quartos separados, banheiro, cozinha com fogão de 3 bocas, area de serviço com tanque, quarto WC de empregada, — São todos de frente, Rua Xavier da Silveira 65, esquina de Leopoldo Miguez — Otimo local. Preços de 420 mil cruzeiros com financiamento e facilidade de pagamento — Construção da CONSTRUTORA PREDIAL DE PAOLI LTDA. Vendas com RODOLPHO DE PAOLI — Av. Rio Branco, 151, 16.º andar, s 1612. — 52-6213 ou 32-3635.

POSTO 4 — Rua Constante Ramos, 56 — Para entrega imediata, vendo magnifico apartamento de frente c 2 amplos salões, 4 otimos quartos, sala de almoço, cozinha, dois banheiros sociais em cor, otima area de serviço com tanque, WC e grande quarto de empregada. Finissimo acabamento, com esmerada pintura a oleo em todas as peças. Garage de nivel de rua. Preço para solução rapida: Cr$ 1.800.000,00 com 800 mil cruzeiros de entrada e o restante facilitado e financiado. Ver no local o apartamento 802, com o porteiro Sr. JOAQUIM e tratar com RODOLPHO DE PAOLI — Av. Rio Branco, 151 — 16.º andar, s 1612 — Tels.: 52-6213 ou 32-3635.

POSTO 2 1 2 — No Edificio "Monteverde", Av. N. S. de Copacabana 371 — Vendo para entrega imediata os apartamentos 202 e 203, com sala, quarto, banheiro, cozinha e area com tanque — Preço 330 mil cruzeiros, a combinar. Tratar com o construtor RODOLPHO DE PAOLI — Avenida Rio Branco, 151, 16.º andar, s 1612 — Telefones: 52-6213 ou 32-3635.

POSTO 4 — Particular vende diretamente á Rua Edmundo Lins, 28 com jardim de inverno, sala, 2 quartos, varanda, banheiro com box, cozinha, area com serviço com tanque quarto e WC de empregada, de frente para entrega em 30 dias — Preço 600 mil cruzeiros, com 250 mil cruzeiros á vista, 165 mil cruzeiros financiados em 5 anos e o restante a combinar — Ver antes o apartamento 303 — Tambem o 402 com 250 mil cruzeiros á vista e o restante financiados em 5 anos, por 620 mil cruzeiros — Tratar com o construtor RODOLPHO DE PAOLI — Av. Rio Branco, 151, 16.º andar sala 1612 — Tels.: 52-6213 ou 32-3635 — N. B.: Esta rua fica entre Figueiredo Magalhães e Siqueira Campos, a primeira paralela á Barata Ribeiro.

LEME — 2 otimos quartos, varanda, sala, jardim de inverno, banheiro c box, cozinha e dependencias completas. Vazios novo para entrega imediata. Entrada do Edificio pela Avenida Atlantica n.º 752, apartamento 1002, de frente para Gustavo Sampaio — Ver com o porteiro — Tratar com o proprietario — Av. Rio Branco 151, grupo 1612 — Telefones: 52-6213 ou 32-3635.

COPACABANA — Posto 4 — Rua Constante Ramos 53, apto. 1103, esquina de Av. Copacabana, com vista para o mar — saleta, quarto com armario em toda extenção da parede, jardim de inverno, banheiro, cozinha e area com tanque. Entrega imediata — Visitas com o porteiro Sr Luiz — Informações e vendas com RODOLPHO DE PAOLI — Avenida Rio Branco 151, G 1612 — Tel. 52-6213.

AV. COPACABANA 371 — Vendo por 260 mil cruzeiros á vista o apto. 1212, com saleta, quarto, banheiro, cozinha e area com tanque — Visitas no local — Fino acabamento — Vendas com RODOLPHO DE PAOLI — Avenida Rio Branco 151, g 1612. — Telefone 52-6213.

VENDO apto. em construção adiantada quase entrega — em março de 1956 — Sala e quarto independente, banheiro, cozinha, area de serviço c tanque, quarto e WC de empregada apto. 1001 — Edificio Diacui — Rua Xavier da Silveira, esquina de Leopoldo Miguez — Construção "DE PAOLI" — Tratar pelo Tel. 57-8565.

POSTO 4 — Rua Figueiredo Magalhães, quase esquina Av. Atlantica, vendo otimo apartamento de luxo c 4 quartos, 2 salas, copa, cozinha, 2 banheiros sociais dependencia completas com 2 quartos de empregada, garage, entrega das chaves em 3 meses — Base: 2.400.000,00 facilita-se em 5 anos — Visitas marcando hora com J. C. ARAGÃO — 52-6213 ou ..... 32-3635 — N. B.: 1 apartamento por andar.

POSTO 4 — Perto de todos os melhores cinemas e de todo bom comercio do bairro, com a vantagem de ser uma rua muito sossegada tendo condução farta a poucos metros (Rua Edmundo Lins 28, a primeira paralela a Barata Ribeiro para quem sob Figueiredo Magalhães) vendo apartamentos de frente ou de fundos com vestibulo, ampla sala (18 m2) jardim de inverno, dois otimos quartos, banheiro completo com box, ampla cozinha area de serviço com tanque, quarto e WC de empregada. Entrega dentro de 30 dias no maximo. Construção da CONSTRUTORA PREDIAL DE PAOLI LTDA. Sinal: Cr$ .... 150.000.000,00; dentro de 90 dias (escritura) 100 mil, e o restante (400 mil cruzeiros), financiados em 12 anos em prestações de 5.250,00. São realmente otimos apartamentos. Visita no local diariamente — Procurem informações com o mestre das obras Sr. REIS ou com o apontador Sr. TITO, tratar diretamente com o construtor: RODOLPHO DE PAOLI, Av. Rio Branco, 151, 16.º andar, s 1612 — ...... 52-6213 ou 32-3635. (38498) 700

RUA FIGUEIREDO MAGALHAES, 321 — Apto. 209 DUPLEX, ed. sôbre pilotis — Vende-se com Sala de .... 4.50 x 4,00 — 2 quartos de 5, x 3, cada um, Banheiro, cozinha, 3 armários embutidos, Quarto e WC. de emp. Terraço serviço e garage a parte. Preço: 600.000,00 sendo 200 mil a vista 400 mil financiados. Ver no local e tratar á Av. Nilo Peçanha 155, 4º. and. s 427. Tel. 42-2027. (23526) 700

APARTAMENTOS PRONTOS

COPACABANA • POSTO 6

Edifício CESAR

Av. Rainha Elizabeth, esq. Canning

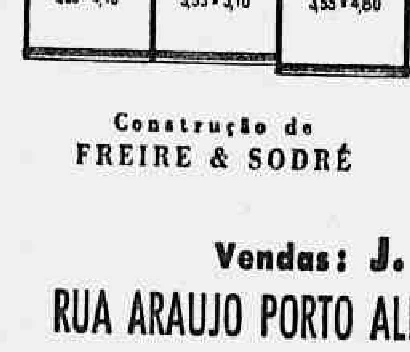

70% financiados em 15 anos

30% facilitados

- *Material de 1.ª qualidade*
- *Aquecimento central*
- *Ferragens de Luxo*
- *Elevadores ATLAS*
- *Edifício sobre pilotis*

Construção de
FREIRE & SODRÉ

Vendas: J. BRAND & CIA. LTDA.

RUA ARAUJO PORTO ALEGRE, 70 - 5.º-S. 513 • TEL. 22-3060

APTO. COPACABANA — Vendo, á Rua Bolivar, 106, apto. 102, edificio de esquina, com apenas 2 por andar, ótimo apto. de frente, 1º. pavimento, elevado, indevassável, sala, três quartos, banheiro, cozinha, quarto de criados, área com tanque, garagem com 2 entradas. Preço 750.000,00, 50 por cento á vista e restante a combinar — Chaves com porteiro. Diret. com MALAQUIAS ROCHA. Rua 7 de Setembro, 65, sala 21 — Tel. 42-0279. (23200) 700

POSTO 6 — Vendo apartamento de quarto e sala separados, banheiro, cozinha e banh. empreg. Todas as peças de frente. Telefone 57-3093. (25929) 700

APTOS. COPACABANA — Vendo prontos e novos, á rua Sá Ferreira, 152, no 8º. pavimento, de frente e fundos, com 3 quartos, sala, etc. — Ótima construção e iluminação. Vêr a qualquer hora com o porteiro — Preços de Cr$ 880.000,00 e Cr$ ...... 780.000,00. Tratar com MALAQUIAS ROCHA — Rua 7 de Setembro, 65, sala 21 — Tel. 42-0279. (23198) 700

COPACABANA — Compro para cliente apto. novo e de frente, p/ renda. Sala, 2 qts. e depend. Tel.: 52-3000 — Sr. Cristiano. (19717) 700

OPORTUNIDADE — Vendem-se dois ótimos apartamentos nos. 503 e 604 da Rua Siqueira Campos 210, com saleta, sala, 3 quartos e demais dependências. Preços 650 e 600 mil cruzeiros, com financiamento. Chaves com o porteiro. Telefone 37-2765. (14837) 700

AV. ATLANTICA 3.806 — Pôsto 6 — Vende-se apto. de qt. sala, coz. banh. comp. Preço 330 mil cruz. Facilita-se o pagamento. Tratar Av. Nilo Peçanha 38-D, s 117. Fone .... 32-9888. As chaves c o porteiro JOSÉ AUGUSTO. (19761) 700

APT.º ENTREGA IMEDIATA — Vendemos á Rua Anita Garibaldi, 24, o apt.º, 902, constando de 2 salas a óleo — 3 ótimos quartos — Banheiro — Cozinha e dependências completas de serviço e criada. Preço e mais detalhes, tratar na IMOB. ESPERANÇA LTDA. — Av. Rio Branco, 39, 11.º andar, tels.: 43-3100 e 43-3663.

VENDEMOS á Rua Barata Ribeiro, 141, o apto. 201, constando de: vestíbulo, sala, jardim de inverno, 3 quartos, banheiro, cozinha, quarto e W. C. de criada, área azulejada e garagem. Com Cr$ 600.000,00 de entrada e Cr$ 400.000,00 financiados a longo prazo. N. B.: — O apartamento é todo pintado a óleo com sancas florões e plafoniers de gêsso e está todo atapetado. Tratar na IMOBILIÁRIA ESPERANÇA LTDA. — Av. Rio Branco, 39 — 11.º andar — Tels.: 43-3100 e 43-3663.

APTO. COMERCIAL — Para Dentistas, Médicos e outros ramos liberais e comerciais — Vendemos na Av. Copacabana c Santa Clara, ótimo apto. de frente lado da sombra, constando de: Sala 3m x 3m,60c x 5m 75c x 1m 55c. Quarto separado de 3 x 4, Banheiro 2m 20c x 1m 55c, Kit. e passagem 1m 50c x 1m55c c Cr$ 200.000,00 de entrada, Cr$130.000,00 financiado s juros, em 26 prest. de Cr$ 5.000,00 e Cr$ 120.000,00 a combinar. Tratar na I. E. L., Av. Rio Branco, 39, 11.º andar. Tels.: 43-3100 e 43-3663.

AV. ATLANTICA, 804 — Apart.º 901 — Alto luxo, um por andar, 3 quartos, sala, demais dependências. Preço: Cr$ 1.500.000,00. Com Cr$ 900.000,00 de entrada e o restante em 5 anos. Tratar na IMOB. ESPERANÇA LTDA. — Av. Rio Branco, 39, 11.º andar — Tels.: 43-3100 e 43-3663.

RUA RAUL POMPÉIA, 101 — Vendemos ótimo apto. de frente, andar alto, constando de: 2 salas — 3 quartos — varanda — banheiro — copa — cozinha — demais dep. e garagem. Tratar na IMOB. ESPERANÇA LTDA. — Av. Rio Branco, 39 — 11.º andar. Tels.: 43-3100 e 43-3663.

RUA SÁ FERREIRA 25 — Apto. 301 — 4 quartos, 3 salas, 2 banheiros, copa, cozinha, 2 quartos de criada, área e garagem. Cr$ ...... 500.000,00 de entrada, Cr$ 300.000,00 em 6 meses. Cr$ 300.000,00 em 12 meses e Cr$ 1.100,00 em 6 anos. Tratar na IMOB. ESPERANÇA LTDA. — Av. Rio Branco, 39, 11. [illegible] Tel.: 43-3100 e 43-3663.

COPACABANA — Único apto. Vendemos magnífico apartamento todo pintado a óleo com sancas, localizado no último andar de um edifício de luxo, constando de sala, quarto separado, banheiro completo com box em louça de côr, cozinha, quarto e banheiro de criada, grande área de serviço e esplêndido terraço. Rua Toneleros, 143 — 11.º andar. Preço: — Cr$ 550.000,00 com Cr$235.000,00 de entrada e o restante facilitado. Tratar na IMOB. ESPERANÇA LTDA. — Avenida Rio Branco, 39 — 11.º andar Tels.: 43-3100 e 43-3663. (40028 700

AVENIDA ATLANTICA n. 2516, Posto 4 — Vendemos, no Ed. Sevilha, otimo apartamento, de fundos, no 2º pavimento e composto de 2 salas conjugadas, 3 quartos, banheiro nobre, copa-cozinha, quarto e dependencias de empregada, area de serviço, tanque e garagem. Fino acabamento: sancas em gêsso, pinturas a oleo, banheiro de louça em côr. Preço: Cr$ 950.000,00, sendo Cr$...... 350.000,00 á vista e o restante financiado de 5 a 10 anos. — Ver com o sr. Milton e tratar na Constr. Santa Clara Ltda. á Rua São José n. 50, 9º, g/ 901. Tel.: 52-1596. (18140) 700

APARTAMENTO VAGO (Posto 4) — Constando de: 1 sala, 1 quarto (separados), banheiro completo e pequena cozinha. Preço: Cr$ 320.000,00 com parte facilitada. CIVIA — Travessa Ouvidor, 17, 2º (Secção de Vendas). Telefone: * 52-8166, de 8,30 ás 18,00.

PARA PRONTA ENTREGA — Apartamento de frente situado no Leme, constando de: Saleta, 1 sala, jardim de inverno, 3 quartos, banheiro completo com box, cozinha, quarto e dependencias de empregada, garagem. — Preço: Cr$ 900.000,00 com parte financiada em 5 anos. VIVIA — Travessa Ouvidor, 17, 2º (Secção de Vendas). Tel.: * 52-8166, de 8,30 ás 18,00.

PARA PRONTA ENTREGA — á rua Hilario de Gouvêa, otimos apartamentos, acabados de construir (10º pavimento), constando de: 2 salas, 3 quartos, banheiro completo, cozinha e dependencias de empregadas. Preço: Cr$..... 770.000,00 e Cr$ 870.000,00 com parte financiada em 5 anos. — CIVIA — Travessa Ouvidor, 17, 2º (Secção de Vendas). Telefone: * 52-8166, de 8,30 ás 18,00.

PARA ENTREGA DESOCUPADO — Apartamento de fundos, á Rua Santa Clara (em Edificio de esquina com Avenida Atlantica), constando de: Hall, ampla sala com cerca de 40,00 m2, 3 quartos, banheiro completo, cozinha, quarto e dependencias de empregadas. Preço: Cr$ 1.000.000,00 com 50 % financiado. CIVIA — Travessa Ouvidor n. 17, 2º (Secção de Vendas). Tel.: * 52-8166, de 8,30 ás 18,00.

PARA PRONTA ENTREGA — Esplendido apartamento de frente, pronto para ser habitado (pintado de novo e todo reformado), situado á Avenida Copacabana, lado da sombra, constando de: Hall, 2 salas, varanda, toilette, 3 quartos com armarios embutidos, banheiro completo, cozinha, quarto e dependencias de empregada, garagem. Preço: Cr$ 1.100.000,00 com 60 % financiado em 7 anos. CIVIA — Travessa Ouvidor, 17, 2º (Secção de Vendas). Telefone: * 52-8166, de 8,30 ás 18,00.

PARA PRONTA ENTREGA — Apartamento situado á rua Gustavo Sampaio (Leme), de fundos, constando de: Saleta, sala, 2 quartos, banheiro completo com box, cozinha, quarto e dependencias de empregada. Preço: Cr$ 640.000,00 com parte financiada em 5 anos. CIVIA — Travessa Ouvidor, 17, 2º (Secção de Vendas). Telefone: * 52-8166, de 8,30 ás 18,00.

PARA PRONTA ENTREGA — Luxuoso apartamento de frente, em andar alto, situado á rua Pompeu Loureiro e constando de: Saleta, sala de estar, jardim de inverno com piso em marmore rosa, sala de jantar, bar, tres quartos sendo 1 com mais um vestiário e armário embutido, 2 banheiros sociais, copa, cozinha com varios armarios, quarto e dependencias de empregada e garagem. Preço: Cr$ 2.500.000,00 com parte financiada. CIVIA — Travessa Ouvidor, 17, 2º (Secção de Vendas). Telefone: * 52-8166, de 8,30 ás 18,00.

COPACABANA — Para entrega dentro de 2 meses, otimos apartamentos de frente (1 por andar), constando de: 2 salas, 4 quartos, 2 banheiros, copa-cozinha, quarto e dependencias de empregada (garagem á parte). Preços: Cr$ 1.600.000,00 e Cr$ 1.850.000,00 com parte financiada, CIVIA — Travessa Ouvidor, 17, 2º (Secção de Vendas). Telefone: * 52-8166, de 8,30 ás 18,00. (43867) 700

TONELEROS, 138 — Vendemos para entrega imediata aptºs. novos em edifício sôbre pilotis ajardinado com 4 dormitórios, 2 salas, jardim de inverno, 2 banheiros sociais, amplas dependências e garage. Preço Cr$ 1.280.000,00 a Cr$ 1.500.000,00 com grande facilidade de pagamento e 50% financiados em 5 anos. Corretores no local. SOC. IMOBILIARIA NOVA AMÉRICA LTDA. Av. Nilo Peçanha, 12, 8.º and., s 801/3. Fone: 42-5737. (43995) 700

COPACABANA — Av. N. S. de Copacabana, 312. Vende-se magnífico apt. de n.º 1003, c sala, saleta, três quartos, banheiro social completo com box, cozinha, quarto e banheiro para empregada, já com habite-se. Pode ser visto diàriamente, chaves com o porteiro.

COPACABANA — Rua Barata Ribeiro, n.º 47 esquina da Ru. Belfort Roxo. Vende-se magnífico aptº. de n.º 602, com uma grande sala, três quartos com armários embu- [illegible] **copa, cozinha, rouparia, qtº. e banheiro para empregada, área de serviço e garage, já com habite-se. Pode ser visto diàriamente, chaves c o porteiro Sr. João Baptista. (42758) 700**

AVENIDA ATLANTICA — Vendo ótimo apartamento de frente, todo pintado a óleo, constando de: jardim de inverno, 2 salas, 3 quartos, banheiro, copa e cozinha, quarto e banheiro de empregada e área de serviço. — Preço Cr$ 1.450.000,00. Tratar pelo telefone 22-5670. (40019) 700

COPACABANA — Posto [illegible] — Vendo apto. com quarto e sala, jardim de inverno, banheiro e cozinha com fogão e forno. Ultimo andar descortinando magnifica vista. Novo para entrega com habite-se ainda este mês. Ver á Rua Edmundo Lins 28, a 1a. rua paralela a Barata Ribeiro para quem sobe Figueiredo Magalhães ou Siqueira Campos. Apto. nº 1006 — Preço: 300.000,00 com 70.000 á vista e o restante financiado em 5 anos pela Tabela Price em prestações de ...... 4.886,60. Tratar com o Construtor — Rodolpho De Paoli. Av. Rio Branco 151. S/ 1602 Tel.: 52-6213. (43708) 700

COPACABANA — Pôsto 2 — Apartamento para entrega imediata, vende-se magnifico de frente andar médio com vista para o mar, composto de grande sala, boa varanda, dois otimos dormitórios, banheiro completo com box, ampla cozinha, dependências para empregada e área de serviço. Preço Cr$ 750.000,00 com parte financiada a longo prazo. Ver á Rua Gustavo Sampaio 876, ap. 507, com o porteiro e tratar exclusivamente com a ENIR LTDA á Av. Graça Aranha 416, sala 818 e 819. Tels.: 42-9012 e 32-7645. (14159) 700

APARTAMENTO — Vendo urgente em Copacabana no Edifício Duque de Oxford, Praça do Lido com 4 quartos, 2 salas, varanda, copa, cozinha, banheiro em côr, garage, preço Cr$ 1.400.000,00 com 400 mil de entrada e 1 milhão financiados em 15 anos. Tratar pelo telefone 27-5113. (23484) 700

COPACABANA — Vendo apto. de frente, lado da sombra, de sala e quarto amplos, banheiro completo e Kitch. Ver com o porteiro, á R. Barata Ribeiro 418, apto. 205. Tel. do proprietário: 57-7058. (23504) 700

COPACABANA — Vende-se em edificio novissimo para ser entregue nos próximos 10 dias, o apartamento 1002 do Edificio SHIRAZ, sito a Av. COPACABANA 914, de frente, andar elevado e ao lado da Sombra, composto de Sala, Quarto com armário embutido, cozinha e banheiro completo, quarto e banheiro de empregada, área de serviço com tanque, na melhor localisação do bairro. Facilita-se e Financia-se o pagamento. Otimo preço para pagamento a vista. Ver no local e Tratar diretamente com o proprietário pelo telefone .... 22-7133, Sr. JAYME. (14895) 700

COPACABANA — Vende-se na rua Souza Lima, 366, para entrega em junho de 1956, aptos. de luxo compostos: salão equivalente a 2 salas grandes — 4 quartos — 2 banheiros sociais em côr — copa — cozinha — ampla area de serviço — dependencias de empregados — garagem. Facilitam-se 50 % do preço durante a construção e o restante em 5 anos a partir da entrega das chaves. Tratar no local ou com a proprietaria EMIL — Empresa Mercantil S. A. — Fones: 22-7226 e 52-4832. (16645) 700

APARTº VAZIO — Av. Prado Junior 145 aptº 408 Lido — Será vendido em leilão do Martins Pereira a 6a. feira 19 ás 16 horas no local, com saleta, sala, qt. banh. comp. com box e cozinha com fogão de 2 bocas e forno. Tendo um financiamento na C. Econômica em prestações mensais de 2170 cruz. Ver no local e inf. 32-9888. (22257) 700

COPACABANA — Av. Prado Junior 298 — Vendo aptos. novos, primeira locação de sala e quarto separados, banheiro, cozinha c fogão, área de serviço com tanque e banh. de empr. Preço a partir de Cr$ 320 mil com Cr$ 150 mil de entrada, Cr$ 168 mil finan., em 10 anos e o restante facilitado. Ver no local e tratar com Milton Vianna tel.: 32-6142.

COPACABANA — Loja — Vendo na Avenida Prado Junior 298 otima loja. Ver no local e informações com Milton Vianna tel.: 32-6142. (43610) 700

180 METROS QUADRADOS DE: — Luxo — Confôrto e distinção — Apartamentos prontos — Por preço de incorporação — Em moderno e recémconcluido edificio, sôbre pilotis, de esquina, com Ótima garagem no subsolo, amplos reservatórios dágua, zona 100 por cento residencial — Divisões amplas, arejadas e claras, com tôdas as peças de frente para a rua — Apenas 2 apartamentos por andar — (Penúltimo andar) — Sancas decorativas — Pinturas a óleo em côres modernas em tôdas as peças — Janelas panorâmicas — Venezianas duro-aluminio — Armários embutidos — Ferragens "La Fonte" — Elevador social privativo — 3 salas ligadas entre si, tomando tôda a esquina com frente para duas ruas — 3 magnificos dormitórios — 2 banheiros sociais completos com louça inglêsa de côr, pisos em mosaico, pinturas a esmalte, armário e rouparia — Ampla cozinha, com fogão de luxo com tampa esmaltada, pisos em mosaico, paredes azulejadas, pinturas a esmalte — Esplêndida e insolarada área de serviço com tanque em azulejos e mármores — Quarto e banheiro para criados com entrada e elevador independentes — Valor inclusive — garage, Cr$ 1.700.000,00 — amplo financiamento — Diretamente no local, Rua Barata Ribeiro, 47 — Apartamento n.º 1101 — esquina de Belfort Roxo, com o sr. JOAO, na portaria ou pelo tel. 32-9191 — Construtora Canadá S. A. (42106) 700

COPACABANA — Oportunidade. Vendemos no Ed. Santa Alice. Rua Francisco Sá, 42, esq. de Raul Pompéia, magníficos aptºs. com grande quarto, "living-room" separado, banheiro completo, ampla cozinha de aproximadamente 6m2. com fogão de 4 bôcas, área de serviço, completas dependências de empregada, inclusive ótimo e espaçoso quarto com 4m2. Preços a partir de Cr$ 435.000,00 c sinal de Cr$ 20.000,00, parte facilitada e financiamento de aproximadamente 50% em 5 anos. Construção bem adiantada a cargo de Severo & Vilares. Informações e vendas com ORLANDO MACEDO, Av. Rio Branco, 181, 4.º andar (Ed. Cineac Trianon). Tel. 32-6128 e 32-7164. (43644) 700

COPACABANA — Rua Barata Ribeiro nº. 244, vendemos ótimos apartamentos 1 sala, 2 quartos com ca. 80mqu. respectivamente com 110 mqu. tendo um vago para ocupação imediata Cr$ 720.000,00 com facilidade de RUDOLF KARTER & CIA. LTDA, Avenida Rio Branco 173, sôbreloja. Tel. 42-4635. (15880) 700

COPACABANA — Vendo o apartamento nº. 402, da Av. N. S. de Copacabana 98/110, constando de pequena varanda, sala e quarto conjugados, banheiro e Kitchnette. Preço Cr$ 330.000,00 com financiamento de Cr$ 72.000,00 em cinco anos. Tratar pelo telefone 23-4123 com ELITA. (15868) 700

COPACABANA — Pôsto 6, perto da praia, entrega em 30 dias, vende-se último aptº. de luxo, frente, n.º 201, constando de 2 salas, 3 dormitórios, armários embutidos, cozinha esmaltada, grande área azulejada, tôdas dependências, pinturas a óleo, venezianas de alumínio, confôrto absoluto. Prédio sôbre pilotis com playground para crianças. Preço de ocasião. Visitar no local. Av. Rainha Elizabeth, 685, edif. "Viviane". Tratar diretamente com incorporadores EMERCO, Ltda., Rio Branco, 151, tels.: 22-7102 e 42-5836. (43127) 700

VENDE-SE apartamento de frente na Av. Copacabana, 583, apt. 402 — Serve tambem como atelier — Facilita-se 50 % e o restante tabela Price. Ver no local e tratar na R. da Alfandega, 183. (694) 700

COPACABANA — Vende-se á Avenida Copacabana, 1.246, apto. 601, frente, com hall, jardim de inverno, 2 salas, 4 quartos, varanda envidraçada, 2 banheiros em cor, ampla cozinha e demais dependências, inclusive garagem. O apto. está atapetado possui lustrese espelhos. Preço Cr$ 1.250.0000,00 com parte financiada. Outras informações na Icisa, á Av. Venezuela 27, 8.º andar, salas 812/14 — Telefone 43-6463. (700) 700.

COPACABANA — Vendemos apartamentos a Rua Assis Brasil 57, junto a praça Arcoverde de frente 3.º e 9.º pavimentos. Excelente construção bastante adiantada, hall de entrada, 2 salas 4 quartos, 2 banheiros sociais cozinha, quarto e WC. de criados, area de serviço e garagem. Facilita-se. — Preço de Cr$ 1.500.000,00 por unidade. Tratar na Imobiliaria Lemos Ltda. a Av. Nilo Peçanha 26, sala 702. — Tel.: 22-2483 e 42-9506. (19516) 700

COPACABANA — Av. Atlantica — Vendemos o apartamento 501 do n. 3.388, para entrega em 8 meses. 2 salões, 4 quartos com armarios, 2 banheiros, copa, cozinha, area de serviço, quartos e WC. de criados e garagem. Preço Cr$ 2 milhões a vista podendo estudar proposta de pagamento parcelado. Imobiliaria Lemos Ltda. a Av. Nilo Peçanha 26, sala, 702. Tel.: 22-2483 e 42-9506. (19517) 700

Flamengo

FLAMENGO — Rua Senador Vergueiro, 198 — A 10 minutos do centro — Vendemos no Edifício Leopoldo Corrêa 2 tipos de excelentes apartamentos: o 1.º com grande sala, 2 quartos, cozinha, banheiro completo, área de serviço com tanque, quarto e dependências de empregada. O 2.º com sala e quarto separados, banheiro completo, cozinha, área de serviço com tanque e um ótimo quarto de empregada, que, se necessário, poderá ser utilizado pela família. Preços a partir de Cr$ 450.000,00: 10% de sinal, 10% na escritura, 10% 6 meses depois, 10% no fim de 1 ano, 15% no habite-se e o restante financiado em 60 prestações sem juros, a partir de Cr$ 3.375,00. Informações e vendas com ORLANDO MACEDO — Av. Rio Branco, 181 — 4.º andar (Ed. Cineac Trianon). Tels.: 32-6128 e 32-7164. (43881) 900

FLAMENGO — Vendo apartamento na Praia do Flamengo de frente 1 apartamento apenas por andar com uma belissima vista. saleta, 2 salas com jardim de inverno, 4 quartos (um conj.) 2 banheiros copa, cozinha, 2 quartos e wc. para empregada, área com tanque e garage. Preço Cr$ 2.300.000,00 com parte financiado e facilitado, tratar com sr. HERCIO á Rua Rodrigo Silva, 18 — Sala 904 — Tels.: 32-6904 — 42-5661. (23604) 900

FLAMENGO — Apartamento um por andar, frente para o mar (Av. Rui Barbosa) com 4 quartos, 3 salas amplas, uma delas preparada para escritório com estantes, sala de jantar e móveis de estilo, grande hall em mármore estrangeiro, jardim de inverno em mármore, galeria, 2 banheiros sociais, um dêles em mármore e dois outros tipo toillette, muitos armários embutidos, copa ampla, cozinha grande, 3 quartos para empregadas com banheiro quente e frio ampla área de serviço e garagem. Pronta ocupação. Preço Cr$ ...... 3.700.000,00 base, financiado e facilitado, Ouvidor 183 — 3º — Sala 303 — Telefone 43-5340. (22398) 900

FLAMENGO — Apartamentos grandes — Rua Marquês de Abrantes, 11 — Vendemos confortáveis apartamentos com hall, vestíbulo, grande living e explêndida sala, ambos com jardim de inverno, 4 amplos quartos, 2 banheiros sociais. Grande cozinha. Área de serviço com 2 tanques. Quarto e dependências completas de serviço. Edifício em final de construção para entrega em janeiro. Apenas 2 apartamentos por andar (ambos de frente). Vendemos também um magnífico e único apartamento de frente em andar alto. A construção é de BRANDÃO MAGALHÃES & CIA. LTDA. Os preços são a partir de Cr$ 1.320.000,00: 15% de sinal, 35% no prazo de 20 meses, 50% financiados, 2 financiamentos, sendo 1 em 5 anos e outro em 15 anos. Informações e vendas com ORLANDO MACEDO — Av. Rio Branco, 181 (Ed. Cineac Trianon). Telefones: 32-6128 e 32-7164. (43883) 900

FLAMENGO — Vendo com frente para Almirante Tamandaré apto. de quarto, sala, banheiro e kitch. novo c habite-se por 240 mil cruzeiros sendo sinal 105 mil, financiamento de 45 mil cruzeiros e sal- [illegible] 42-6413. (25167) 900

ATENÇÃO — Botafogo — Em rua residencial arborizada, vendem-se ótimas casas com 2 salas, 2 quartos, cozinhas, banheiro e área. Oportunidade excepcional. Preço e condições a combinar no local á rua Maria Eugênia 77 ou pelo tel.: 47-5629. Facilita-se o pagamento. Esta rua começa a rua Humaitá em frente ao n. 163. (22392) 900

FLAMENGO — Excepcional oportunidade — Rua Senador Vergueiro, 98 — Vendemos apartamentos em inicio de construção, de quarto-sala e dependências, a partir de Cr$ 225 mil, com apenas 6 por cento de sinal e 94 por cento financiados em 90 meses. Rigoroso prazo de entrega. Preços fixos, sem reajustamento. Acabamento superior, com banheiro em côr. Todos os apartamentos de frente e indevassáveis. Informações e vendas exclusivas: Imobiliária Lif Ltda., Av. N. S. Copacabana 661, 2º andar, de frente, sala 201 E e D, tels.: 37-4635 e 57-4515. Atende-se diàriamente até ás 20 horas, inclusive aos domingos. No centro: Rua 7 de Setembro, 66, 12º andar, sala 1206, tel.: 22-9392. (6972) 900

COPACABANA — POSTO 3 — Rua Marechal Mascarenhas de Morais, 103 — Em luxuoso edificio a terminar em 30 dias, vende-se em andar alto, lado da sombra, um magnifico apartamento, com todos os requintes para familia de fino trato, todo pintado a óleo em côres diferentes, luz indireta e sancas com hall e saleta em mármore estrangeiro, porta trabalhada, grande salão com jardim de inverno em mármore, sala de almoço com armário e toilette, três quartos com armários, sendo um duplo, rouparia, dois luxuosos banheiros completos em côr com armários, dando um para a área de serviço, copa e cozinha com armários, água quente, área em azulejos, quarto e banheiro para criada e garage. — Pode ser visto no local com Sr. SEVERINO. — Grande financiamento. Tratar com GOMES AZEREDO — Telefone: 45-2664. (21247) 900

FLAMENGO — Vende-se a rua Buarque de Macedo ótimo apartamento com sala, 3 quartos, copa, cozinha, dependências de empreg. Informações pelo telef. 25-1963.
(06952) 900

VENDE-SE o apto. novo da Praia do Flamengo, 100, esquina de Ferreira Viana, Ed. Guarabira, o apto. 210, de fundos, com 2 grandes salas conj. dois quartos, sendo um com arm. emb. banh. comp. com box e arm., cozinha e copa com arm. emb., quarto e banh. emp. área. Preço 750 mil cruzs., sendo 290 mil financiados em 18 anos e o restante a combinar. Ver c| o sr. RABELLO, Porteiro e tratar pelo tel.: 43-6350.
(15820) 900

A RUA SENADOR VERGUEIRO, 106 próximo à Praia do Flamengo — Vendem-se aptos. prontos para habitar, com saleta, grande e arejado quarto, banheiro, Kitch., armário embutido, desde 280 mil cruzeiros, 50 por cento financiados em prestações de .... 1.050 cruzeiros — Chaves na portaria com HORACIO — Tratar à rua do Lavradio, 180 — 1º. andar — Das 12 às 18 horas — Telefone 32-7548.
(15878) 900

FLAMENGO — (Otima oportunidade). Apartamento para entrega imediata. Vende-se magnífico e espaçoso, com todas as peças sociais de frente, andar elevado, em suntuoso edificio acabado de construir, composto de ótima sala, 3 esplendidos dormitorios, 2 banheiros sociais, copa-cozinha, dependencias de empregada, área de serviço e garage. Preço Cr$ 1.100.000,00 com financiamento em 18 anos de Cr$ 382.200,00 e alguma facilidade da parte à vista. Detalhes plantas e visitas exclusivamente com a ENIR LTDA. — Av. Graça Aranha 416 — salas 818 e 819 — Telefones 42-9012 e 32-7645.
(18402) 900

PRAIA DO FLAMENGO — Apartamento para entrega imediata. Vende-se espaçoso, andar medio, de fundo com bonita vista, composto de 2 salas conjugadas, 2 grandes dormitórios, sendo um com armario embutido e medindo 3x5,25 e outro com 3x6,50 banheiro completo, com box, espaçosa cozinha, espaçosas dependências de empregada e boa área de serviço. Preço Cr$ 850.000,00 com Cr$ 301.000,00 financiados em 17 anos a juros de 10% Tabela Price. Detalhes plantas e visitas, exclusivamente com a ENIR LTDA. à Av. Graça Aranha, 416, 8.º salas 818-819. Tels. 42:9012 e 32:7645.
(15589) 900

FLAMENGO — Apartamentos para entrega em 120 dias — Vendem-se magnificos e espaçosos de frente em suntuoso edificio de otima construção e bom acabamento compostos de vestibulo, grande sala, varanda, otimo dormitório (peças separadas) banheiro completo, cozinha com tanque. Preços de Cr$ 430.000,00 a Cr$ 450.000,00 com Cr$ 160.000,00 financiados modicas prestações até a entrega, no habite-se Cr$ 40.000,00 e a parte a vista a combinar. Detalhes, plantas e visitas com a ENIR LTDA. a Av. Graça Aranha 416, 8.º andar, salas 818-819 — Tels. 42:9012 e 32:7645.
(15585) 900

COPACABANA — Vendo apartamento de frente com 2 quartos e 1 sala, em final de construção. Obra da Corcovado. Preço único Cr$ 400.000,00. Negocio direto tel. 26-3845.
(24132) 700

FLAMENGO — Vendo apto. pronta entrega no Edificio "Barão da Laguna" à Av. Rui Barbosa, c/saleta, 2 salas, 3 quartos com armarios embutidos, banheiro, copa, cozinha, quarto empregada e garage. Preço Cr$ .... 1.700 mil c/600 mil financiados. Inf. PERICLES DUTRA — Av. Nilo Peçanha, 155 — s/612. Tel. 22-2430.
(21250) 900

FLAMENGO — Vendo por Cr$ .... 200.000,00 à vista, ou 220.000,00 a prazo, pequeno apartamento à Rua Almirante Tamandaré, 41. Telefones: 27-3250 — 32-6651.
(15873) 900

FLAMENGO — Vendo apto. próximo à praia em final de construção constando de 1 sala, 3 quartos ou sala, 2 quartos e demais dependencias, 60% financiados em 10 anos, construção da CIA. CONSTRUTORA PEDERNEIRAS. Venda e informações com LUIZ V. PEDERNEIRAS. Av. Graça Aranha, 226. Fone 42-6127, sala 417.
(22371) 900

FLAMENGO — Morro da Viuva — Vendo otimo apto. de frente com linda vista para a Baia de Guanabara, possuindo 2 quartos, maravilhoso living, jardim de inverno, terraço descoberto com 30 m2, ótimo banheiro em côr, grande cozinha, dependencias completas de empregada, possuindo o prédio um lindo jardim com 300 m2 e maravilhosa piscina, dois salões para o uso dos condominos com 80 m2 cada um, todas as peças de frente para o mar. Preço Cr$ .. 880.000,00 parte financiada, restante a combinar. Detalhes com o Sr. Luiz Carlos, telefone 43-6183 ou 23-0493.
(24117) 900

ATENÇÃO — Botafogo — Em rua residencial e selecionada vendem-se ótimas casas de frente com jardim, varanda, sala, 3 quartos, cozinha, banheiro e quintal. Oportunidade única com facilidade de pagamento. — Preço e condições a combinar no local a Rua Vitório da Costa 86 ou pelo tel.: 47-5639. Esta rua começa à Rua Humaitá frente ao n. 163.
(22393) 900

FLAMENGO — Rua Conde de Baependi — Próximo à Praça José de Alencar, vende-se, todos de frente, apartamentos amplos, bem claros, c| jardim de inverno, 2 quartos, cozinha e banheiro pintado à óleo, dependências de empregada e área de serviço. Preço: Cr$ 720.000,00 à .... 780.000,00, com 50 por cento à vista e restante em cinco anos. Tratar com Magalhães, Canabrava S.A. — Tel.: 43-6785.
(43879) 900

APARTAMENTO C| 70% FINANCIADO — Ótimo apartamento de frente para a Praça José de Alencar, no Edificio Simon Bolivar, que deve ser entregue até Outubro proximo, constando de: Entrada, 1 sala, 3 quartos, 2 banheiros sociais, copa-cozinha, quarto e dep. de empregada, garage. Preço: Cr$ ...... 1.150.000,00 com 70 por cento financiado (parte em 18 anos e parte em 5 anos). CIVIA — Travessa Ouvidor 17 — 2.º (Seção de Vendas). Telefone * 52-8166, de 8,30 as 18,00.
(42624) 900

AV. RUI BARBOSA — 10.º andar — Um por andar. Vende-se apartamento de luxo composto de: — Living com portas de correr embutidas; sala de jantar; grande biblioteca; varanda de marmore, envidraçada, ocupando toda a frente; 4 magnificos quartos, todos com armarios; 2 grandes banheiros sociais sendo um de marmore e outro azulejado até o teto; 1 banheiro menor; grande copa e cozinha toda azulejada, 2 quartos de empregado com banheiro completo; um quarto de chauffeur e garagem. Tratar com J. BRAND & CIA. LTDA. Rua Araujo Porto Alegre 73, sala 513. Tel.: 22-3060.
(22373) 900

PRAIA DO FLAMENGO — Apartamentos de luxo em edificio de um por andar, construção bastante adiantada, vendem-se luxuosos e espaçosos, com tôdas as peças sociais pintadas a óleo e com florões compostos de hall, degagement, saleta, grande living-room, grande jardim de inverno, sala de música, sala de jantar, 4 grandes dormitórios, 2 banheiros sociais em côr, grande varanda dando para sala de jantar, sala de almoço, despensa, grande copa-cozinha, rouparia, 2 quartos de empregada, banheiro de empregada e área de serviço, e garage. — Preços a partir de Cr$ 3.000.000,00. Detalhes, plantas e visitas com a ENIR LTDA. Av. Graça Aranha, 416, 8.º Salas 8181819. - Tels.: 42-9012 — 32-7645.
(18400) 900

FLAMENGO — Rua Senador Vergueiro. Em luxuoso edificio de 2 aptos. p/andar, vende-se para entrega em 3 meses, de fundos, andar alto, lado da sombra, descortinando linda vista, lindos e confortaveis aptos. c/saleta, 1 e 2 salas, jardim de inverno com sancas e pintura a óleo, 3 quartos com armarios, banheiro completo em côr c/pintura a óleo, ampla cozinha com pintura a óleo, área de serviço toda em azulejos, quarto, banheiro de empregada e garage. Grande financiamento. Tratar com Gomes Azeredo. Tel. 45-2664.
(20573) 900

FLAMENGO — Vende-se amplo apto., à rua Honório de Barros, c/2 quartos, sala, varanda, banheiro, 2 otimas áreas, quarto e WC empreg. Cr$ .. 200.000,00 financiados e restante à vista ou facilitado. Tel. 25-3010.
(14904) 900

Gávea

PALACETE no Jardim Botanico!! — Vendo em maravilhoso local em centro de terreno! — Primoroso acabamento todo com sancas e florões em gesso em tôdas as peças. Casa própria para familia de alto tratamento ou embaixada, com espaçosa galeria com lindo "Vitreaux" francês, 4 grandes salões, grande living, e bar, 4 amplos quartos com otimos armarios "Trabalhados" 2 banheiros de alto luxo com "Duchas", 1 lavabo, 1 "toilette" 2 lindas varandas com piso de marmore, 1 lavanderia, 1 bonita "Pergola", ótima copa, esplendida cozinha com inumeros armarios! Garage — Negócio de ocasião. Preço excepcional. Inf. Telefones: 57-5771, 57-6573 e 57-7786 com Carvalho Rocha.
(23571) 1001

GAVEA — Vendemos para entrega imediata com apenas Cr$ 350 mil de entrada Cr$ 750 mil em 5 anos luxuoso apartamento de esquina, de frente, sobre pilotis, tendo 1 salão, 3 bons quartos, grande cozinha, dependencia de empregada, garagem com box e entrada privativa, armarios embutidos, predio de 3 pavimentos com elevador. Ver a Rua Raymundo Magalhães 14 apto. 101. Chaves com o porteiro. Tratar na Imobiliaria Lemos Ltda. a Av. Nilo Peçanha 26, sala 702. Tel.: 42-9506 e 22-2483.
19522) 1001

GAVEA — Apartamento — Vendemos a praça Santos Dumont 160, apto. 402 de frente. 2 salas, 4 quartos, 2 banheiros em cor, cozinha, 2 quartos e WC. de criados, area de serviço. — Preço Cr$ 1.300.000,00 com Cr$ 630 mil financiados a longo praio, em prestações mensais pela tabela Price. Entrega imediata. Visitas a combinar previamente com Imobiliaria Lemos Ltda. a Av. Nilo Peçanha 26, sala 702. Tel.: 22-2483 e 42-9506.
(19524) 1001

GAVEA — Terreno — Vendemos no Gavea Parque, com entrada pela estrada da Gavea n. 142 em loteamento selecionado, um lote com 780m2. Tendo 30 metros de testada. Todas as obras complementares estão concluidas, podendo construir imediatamente. Grande parte dos lotes já tem residencias habitadas ou em fase de conclusão. Preço Cr$ 500 mil com facilidade de pagamento. Informações e detalhes na Imobiliaria Lemos Ltda. a Av. Nilo Peçanha 26, sala 702. — Tel.: 42-9506 e 22-2483.
(19520) 1001

LAGÔA — Edif. Rio Veneza. Av. Epitácio Pessôa, 798. Vende-se magnífico aptº. de n.º 701, com sala de estar, sala de jantar, três quartos, dois banheiros sociais, copa, cozinha, quarto e banheiro para empregada e garage, já com habite-se. Pode ser visto diàriamente, chaves com o porteiro Sr. Demarco.
(42757) 1001

LOTE — Vende-se à rua Engenheiro Alfredo Duarte (começa na rua Maria Angelica) com 15 metros de frente e 465 metros quadrados de área. Tel: 52-0393
(9522) 1001

GAVEA — Vende-se bonita e boa residência em centro de terreno, dois pavimentos com três salas, quatro quartos, copa, cozinha, banheiros, despensa, varanda, garage; quarto e dep. de empregada. Belo jardim. Panorama bonito e clima adorável. Rua residencial, transversal a Marques de S. Vicente. Preço Cr$ 3.000.000,00, sendo 40% financiado tabela Price. Pede-se marcar visita. Tel. 27-6907.
(22388) 1001

TERRENO EM JARDIM BOTANICO — Vende-se magnifico lote de terreno, com 17 metros de frente por 40 de fundos, situado à rua Marquês de Sabará, junto ao número 114. Preço Cr$ 1.300,00 o metro quadrado. É proprio para incorporação ou residencia. FACILITA-SE 50% DO PREÇO. Tratar pelos telefones 26-1962, 23-5681 e 23-4032.
(22359) 1001

RUA MARIA ANGELICA 472, Apto. 301-302 — Próximo da Sociedade Hipica Brasileira — Vende-se amplo e luxuoso apartamento conjugado, c| vista deslumbrante para a lagoa e o mar, 2 salas, 4 quartos, 2 varandas, 2 banheiros sociais, 2 cozinhas, amplas dep. empregadas e 3 vagas na garage. Pode ser usado como 2 apartamentos independentes. Preço: Cr$ 1.300.000,00 com financiamento ou Cr$ 700.000,00 cada um. Visita das 14 às 17 horas Administradora Nacional. Av. Presidente Antônio Carlos 615, 2º pav.: Tel. 52-1236.
(25173) 1001

Glória

GLORIA — Rua Hermegildo de Barros — Vendemos a casa nº. 144, com magnifica vista. Base Cr$ .... 1.000.000,00, facilita-se parte. RUDOLF KARTER & CIA. LTDA. Avenida Rio Branco 173, sobreloja em frente a Galeria Cruzeiro — tels. .. 42-4635 e 22-6545.
(11945) 1100

VENDE-SE ou aluga-se apartamento de quarto, sala conj. banheiro e varanda, na Gloria. Cr$ 370.000,00 ou Cr$ 3.800,00 mensais. Detalhes telefone 22-2493. Marcelo.
(19806) 1100

GLORIA — Vende-se o imovel a Rua Benjamin Constant, 124 casa IV e outro contiguo a este. Grande área. Ver no local.
(23451) 1100

Grajaú

GRAJAU — Vende-se apartamento, pronto, de frente com grande hall, duas varandas, sala, três quartos, banheiro, cozinha, quarto de empregada, com 60.000,00 de entrada e .... 90.000,00 facilitados em um ano e o restante financiado em 15 anos. — Maiores detalhes com Dr. MILTON BASTOS, Rua Buenos Aires 216 — 1º andar — Tel. [illegible]
(25154) 1200

Ipanema

IPANEMA — Grandes Apartamentos — Entrega ainda êste ano — Vendem-se à Rua Joaquim Nabuco, 131 a 135, (lado da sombra) magníficos apartamentos com 3 ótimos quartos, 2 salas independentes, 2 banheiros sociais, ampla cozinha e dependências completas para empregadas. Prédio exclusivamente residencial com apenas 7 pavimentos. Excepcionais condições de pagamento, com mais de 50% financiados em 15 anos. Preços com uma vaga na garagem de Cr$950.000,00 a Cr$ 1.050.000,00. Informações e vendas com ORLANDO MACEDO — Av. Rio Branco, 181 — 4.º andar (Ed. Cineac Trianon) — Tels.: 32-6128 e 32-7164.
(43643) 1300

COMPRAMOS apto. no Ipanema ou Leblon, com 2 dormitorios, sala e demais dependencias — Tratar na "ATLANTIDA IMOVEIS LTDA" Sen. Dantas 80 — 18º. tel. 42-2104.

COMPRA-SE casa pequena na zona sul. Tratar na "ATLANTIDA IMOVEIS LTDA." Rua Sen. Dantas, 80 — 18º. Tel. 42-2104.

COMPRA-SE em Copacabana entre o Posto 4 e 5. apto. alto de frente com sala, 2 quartos e demais dependencias. Tratar na "ATLANTIDA IMOVEIS LTDA." Rua Sen. Dantas, 80 — 18º. Tel. 42-2104.
(21180) 1300

IPANEMA — Vendemos magníficos apartamentos constando de: living (21,50) dois grandes dormitórios inteiramente decorados com amplas janelas de correr. — Grande copa-cozinha com água quente e fria. Azulejos até a altura das portas. Banheiro duplo com divisão de vidro. Grande espelho. Quarto e banheiro de empregada. — Dependências completas de serviço. Em tôdas as peças iluminação indireta e pintura lavável em côres repousantes de novo estilo — Poucos apartamentos à venda. São do lado da sombra. Rua Visconde de Pirajá, 28. Entre a Rua Gomes Carneiro e Praça General Osório. Preço: 670 mil cruzeiros. Financiamento em 10 anos. Cr$ 4.803,90 por mês. Informações e vendas no escritório de ORLANDO MACEDO — Av. Rio Branco, 181, 4.º andar (Ed. Cineac Trianon) Tels.: 32-6128 e 32-7164.
(43882) 1300

IPANEMA — Vendo à rua Anibal de Mendonça quase esquina da Av. Vieira Souto, 2 apartamentos localizados no 3.º pavimento, com saleta, quarto, banheiro e cozinha. Construção adiantada. Plantas e mais informações no escritório. Milton Magalhães. Av. Erasmo Brago 255, sala 404. Fone 22-6128.
(01921) 1300

IPANEMA — Visite os últimos magnífºs. apts. do "Edifício Gomes Carneiro, 80" (Trecho sem bonde), junto à Praça Gen. Osório e Arpoador. Prédio de arquitetura moderna, sôbre pilotis e jardins para entrega no próximo mês. Apartamentos de salão, jardim de inverno, 3 quartos, 1 e 2 banheiros e amplas dependências de serviço. Pagamento facilitado. Propriedade, construção e incorporação da Cocibra, Av. Rio Branco, 257, sobreloja, 201. Tel.: 42-4066.

IPANEMA — Vendem-se os últimos apartamentos de entrada, sala e quarto separados, banheiro e cozinha em prédio de 8 pavimentos sôbre pilotis e com apts. por andar, todos de frente, servido por 2 elevadores com aquecimento central de água. Preço a partir de Cr$ 335.000,00. Local: Rua Jangadeiros n.º 38/40 a 20 metros da Praça General Osório. Construção em início, entrega prevista para 20 meses. Informações diretamente com a firma proprietária e construtora ARY C. R. DE BRITTO com o Sr. FRANCISCO TORRES, pelos telefones: 52-4432 e 42-1798.

APTºS. — Para entrega ainda êste ano. Com 3 quartos, sala, saleta e demais dependências, 2 aptºs. por andar. Preços a partir de Cr$ .... 900.000,00 com 70% financiados em 15 anos. Ver à Rua Visconde de Pirajá, 39 e tratar à Rua Senador Dantas, 74, 12.º Tel.: 22-6075.
(35168) 1300

RESIDENCIA, NA AV. HENRIQUE DUMONT, por 320 mil de entrada e 180 mil em prestações de 2.150,00. ENG. TITO LIVIO vende, com jardim, varanda, grande sala, quarto, escritório, varanda coberta, tipo apto. Av. Rio Branco, 134. 42-1769.
(20390) 1300

IPANEMA — Vende-se otimo apartamento com 3 quartos, sala, 5 armarios embutidos, banheiro em côr, nunca falta água. 700 mil cruzeiros. Rua Montenegro 171 apto. 201 — Telefone 47-4610.
(6965) 1300

IPANEMA — R. Nasc. Silva. Vende-se os 2 últimos aptos. Final constr. p/entrega 120 dias. serv. com elev. incinerador no 1º andar, c/hall, sala, 2 qts., dep. empreg., garage. 4º andar, sala, 4 qts. ou pode ser 2 salas, 3 qts., 2 banhs. em cores, dep. empreg. garage, c/50% financ. em 5 anos. Tratar com J. CONSTANTINO. Av. Rio Branco 81 — 11º — S. 1.107. Tels. 23-2609 e 23-3218.
(25113) 1300

IPANEMA — Vendo p/entrega imediata novo e otimo apto. n. 701 na rua Visc. Pirajá 419 com 2 sls., 3 qts., banh. com box, copa-cozinha, qt. e banheiro empregada, garage, área azulejada e tanque com batedor de marmore, otimos armarios embutidos, sancas e florões nas salas, todas torneiras CRE com água quente e fria nas pias e lavatorio, etc. Comodos amplos e muito claros, lado da sombra no verão, acabamento primeira, edif. 2 aptos. por andar, descortina-se belo panorama da Lagoa e Praça N. S. da Paz, proximo a igreja, feiras e cinemas. Preço excepcional virtude me ter mudado desta capital e financiamento de Cr$ 700.000,00 a 800.000,00 prazo 15 anos em organização idônea e tratar com proprietario telefone 57-1376.
(14889) 1300

COMPRO a vista apartamento de frente para a praia de Ipanema ou Leblon, com 3 a 4 quartos, 2 banheiros sociais, etc. Chamar Sr. Barroca. Telefone: 23-1750.
(23599) 1300

VENDE-SE casa em Ipanema, à Rua Redentor para ocupação imediata. — Preço especial. Moraes. Tel.: 42-1113.
(20822) 1300

IPANEMA — Vendo com 3 quartos, 2 salas, 2 banheiros, dep. emp. garage ampla. Ed. Pilotis. Otimo Negócio. Plantas e informações à Rua do Carmo n. 38, sala 406 [illegible]

APARTAMENTO — Ipanema — Vende-se um apartamento no centro de Ipanema, composto de 1 sala, 3 quartos, varanda, hall, cozinha, quarto de empregada. Preço de grande oportunidade. Cr$ 720.000,00. Cr$ ...... 300.000,00, financiados em 15 anos. Tratar: Sociedade Imobiliária "Icca" Ltda., Av. 13 de Maio nº 23 — 4º andar .Telefones: 42-8597 ou 52-2212.
(22411) 1300

IPANEMA — 308.000,00 — Praça General Osório esquina de rua dos Jangadeiros, apartamentos de frente, c| quarto e sala separados, jardim de inverno, banheiro e cozinha, com 20.000,00 de sinal, plantas e detalhes com Dr. MILTON BASTOS, Rua Buenos Aires, 216 — 1º andar — Tel.: 43-2699.
(20815) 1300

IPANEMA — Rua Nascimento Silva. Perto da Pr. N. S. da Paz. Vende-se apto. no último andar, tipo penthouse, c/ampla sala, qt. completamente separado, grande terraço com mais de 50 ms2, cozinha e banheiro, Predio de 4 pavimentos com elevador. Acabamento de luxo. Preço Cr$ .... 480.000,00. Para entrega em 16 meses. Tratar com Mello de Araujo & Filhos Ltda., rua México 98, gr. 908. Fone 42-8885.
(18513) 1300

IPANEMA — A 40 ms. da praia — Entre Av. Vieira Souto e Rua Prudente de Moraes. Predio de 4 pavts. com elevador e somente 9 aptos., sendo um por andar. Vende-se otimo apto. de frente com vestibulo, 2 salas, j. de inverno, 3 amplos qts., com armarios embutidos, 2 banheiros em côr c/box, otima copa-cozinha, com armarios, área de serviço azulejada com 2 tanques, qt. para malas e qt. e banheiro c/box para empregadas. Em construção à Rua Joana Angelica 31, para entrega em 12 meses. Preço Cr$ 1.570.000,00. Tratar com Mello de Araujo & Filhos Ltda., rua México 98, gr. 908, fone 42-8885.
(18514) 1300

AVENIDA VIEIRA SOUTO — Terreno pronto para receber construção 20 x 50 m. junto e antes do n.º 364. Rudolf Karter & Cia. Ltda., Avenida Rio Branco, 173-sobreloja, em frente à Galeria Cruzeiro — Telefones: 42-4635 e 22-6545.
(11944) 1300

IPANEMA — Vendemos a Rua Gomes Carneiro 86 — magnificos apartamentos em edificio de luxo, com apenas 2 apartamentos por andar, constando de amplo salão, jardim de inverno, 3 dormitórios sendo um duplo, banheiro completo com box, copa, cozinha, quarto e dependencias completas para criados, grande área de serviço com tanque e garage. Preços à partir de 1.160.000,00 com 624.000,00 financiados em 15 anos e o restante facilitado. Ver no local e tratar diretamente à Av. Rio Branco n. 257 — 11.º — Sala 1.115 — Tel. 52-0568.
(14920) 1300

ARPOADOR — Vende-se apto. terreo com grande área privativa de 32 mts2., 2 quartos, grande sala, jardim de inverno, dependencias empregados — Preço Cr$ 750.000,00, sendo 350 mil entrada, 100 mil em 18 meses e 300 mil em dez anos com juros — Tel. 27-4331.
(15926) 1300

ATENÇÃO — Rara oportunidade! Vendo apartamentos de alto luxo todos claros e de frente no melhor ponto de Ipanema, defronte da praça General Osorio; Edificio Solar Visconde de Pirajá, composto de: vestibulo, saleta (210 x 170), ampla sala (510 x 310), sala de almoço (3 x 180), otimo quarto, banheiro completo, cozinha c/ lugar para geladeira, area c/ tanque. Preço a partir de Cr$...... 300.000,00 até Cr$ 360.000,00. Sinal somente Cr$ 20.000,00 e prestações de Cr$ 5.000,00. O saldo em pequenas parcelas. Tratar pelo telefone 26-0281 — Anita Gelbert — Atendo diariamente das 9 às 20 horas. Otimo negocio.
(17831) 1300

IPANEMA — Av. Epitácio Pessoa — Vendemos magnifico terreno medindo 17:00 por 50:00 com 2 frentes. Facilita-se o pagamento. Theophilo da Silva Graça e IMOBILIARIA LEMOS LTDA. à Av. Nilo Peçanha, 26, sala. 702. Tel.: 22-2483 e 42-9506.
(17828) 1300

IPANEMA — Vendemos terreno junto à Rua Montenegro, medindo 10 x 33. Facilita-se o pagamento em 3 anos sem juros. Theophilo da Silva Graça e IMOBILIARIA LEMOS LTDA. à Av. Nilo Peçanha, 26, sala, 702. Tel.: 22-2483 e 42-9506.
(17827) 1300

IPANEMA — Edif. em centro de terreno, R. Barão da Torre, 42, proximo à Praça Gen. Osorio. — Vendemos magnificos apts. em construção, compostos de vestibulo, "living", 3 quartos, banheiro completo c| "box", copa-coz. c| 2 pias, area de serviço c| 2 tanques, quarto e banheiro de empregada com "box", ou sala e 2 quartos, com as mesmas dependencias. Construção já na 3.ª laje. Apenas 4 aptos. por andar, todos de frente, inteiramente indevassaveis. Acabamento de luxo. Elevadores servindo a apenas 2 apts. por andar. Escritura mediante o pagamento do sinal de 10%. Propriedade e construção da Emprêsa de Construções Gerais S. A. Vendas exclusivamente com "Emaco" Ltda., Rua da Assembleia 51, sobreloja, Gr. 201 — Tels. 42-5531 e 42-8205 ou no local, inclusive aos domingos e feriados. Tel. 47-1922.
(43983) 1300

GRAJAÚ — Casa, para entrega imediata — Vende-se, magnifica, de 2 pavimentos, ótima construção de 6 anos, composta de 2 salas, 2 ótimos dormitórios, banheiro completo com box, ampla cozinha, quarto e w.c. empregada, garagem e pequeno quintal. Preço Cr$ 900.000,00, com 50% financiados em 5 anos. Ver sábado e domingo, à rua. Araxá, 735, casa 6 (não é vila); outros dias, das 14 às 18 horas; e tratar com a ENIR, LTDA., av. Graça Aranha, 416, 8.º, salas 818-819. Tel. 42-9012, 32-7645.
(18394) 1200

IPANEMA — Vendo o pequeno apartamento n.º 203 da rua Alberto Campos, 51, com 2 quartos de 12,00 m2, sala pequena, banheiro completo, cozinha e garagem — Preço 350 mil cruzeiros, 50% financiados. Para ver, procurar o sr. João, no predio n.º 65, ao lado — Tratar com o proprietario, sr. MARIO REI, Av. Rio Branco, 137, 1.º, sala 113 — Tels. 22-6400, 22-5536 e 47-3221.

IPANEMA — Vendo o ultimo apartamento, pronto para habitar, à rua Alberto de Campos, 65, edificio de 4 pavimentos com elevador, construido em centro de terreno, constando de sala com 25,00 m2, jardim de inverno, 3 otimos quartos com 12,00 m2, banheiro em cor, garagem e dependencias de empregada. Preço 780 mil cruzeiros, 50 por cento financiados. — Ver no local, com o sr. João Rei, e tratar c| o proprietario Mario Reis, Av. Rio Branco, 137, 1.º, s| 113. Tels. 22-6400, 22-5536 e 47-3221.

IPANEMA — Vendo por sòmente Cr$ 420 mil o apto. 301, novo, entrega imediata, à Rua Alberto de Campos 51 com saleta 2 ótimos quartos de 12,00 ms2 cada um, cozinha, banheiro compl. e garage, Financiados Cr$ 200 mil em 5 anos. Ver e tratar no ap. 101 do mesmo edificio.
(26214) 1300

IPANEMA — Rua Redentor, 299 — Perto do Jardim de Allah — Predio de 4 pavimentos c/elevador. Somente 9 aptos. Vendem-se ótimos aptos. de frente c/saleta, sala c/sancas, j. de inverno, 2 qts. com armarios embutidos, banheiro em côr c/box, cozinha c/armarios, área azulejada com tanque, qt. para malas e dependencias p/empregada. Preço Cr$ ...... 680.000,00. Para entrega em 5 meses. Tratar com Mello de Araujo & Filhos Ltda., rua México 98, gr. 908 — Fone 42-8885.
(18515) 1300

IPANEMA — Rua Nascimento Silva. [illegible] se ótimos aptos. de frente c/vestibulo, 2 salas, j. de inverno, 3 qts. com armarios embutidos, 2 banheiros, ampla copa-cozinha c/armarios, área azulejada e qt. e banheiro com box para empregadas. Predio sobre pilotis, com elevador e somente um apto. por andar. Preço Cr$ 1.400.000,00. Tratar com Mello de Araujo & Filhos Ltda. rua México 98, gr. 908, fone 42-8885.
(18512) 1300

IPANEMA — Vendemos — Cr$ .... 1.350.000,00 — Residencia de 2 pavimentos na Rua Prudente de Morais com 3 quartos, 2 salas, banheiro completo, cozinha e garagem edificado em centro de terreno. Facilito pagamento. Theophilo da Silva Graça e Imobiliaria Lemos Ltda. a Av. Nilo Peçanha 26, sala 702, Tel.: 22-2483 e 42-9506.
(19527) 1300

Laranjeiras

LARANJEIRAS — Vendo terreno, rua Belizário Távora, ótimo para edificio de 4 pavimentos — Tratar telefone 52-1725.
(17900) 1400

LARANJEIRAS — Apartamento de luxo — Vendemos a Rua Cardoso Junior 5, excepcionalmente bem acabado para entrega imediata, unico no pavimento, com todas as peças de frente para 3 ruas, 2 salões, biblioteca, 2 jardim de inverno, 5 amplos dormitorios com muitos armarios, rouparia, 3 banheiros nobres, 2 quartos de empregadas, lavanderia, WC. de empregadas e garagem. Preço Cr$ 2.300.000,00 — podendo facilitar 50 por cento a longo prazo. Imobiliaria Lemos Ltda. a Av. Nilo Peçanha 26, sala 702. Tel.: 22-2483 e 42-9506.
(19526) 1400

LARANJEIRAS — Vendo otima casa constando de: 1.º pavimento — 2 terraços, vestibulo, hall, sala de jantar, living-Room, toilete, copa e cozinha, 2 quartos de empregada, banheiro, lavanderia, area de serviço, garagem. 2.º pavimento — Hall, 5 quartos, 2 banheiros. Tratar pelo telefone 22-5670.
(40020) 1400

LARANJEIRAS — Vendo no Parque Residencial Laranjeiras, apartamento em construção em andar alto, com linda vista para o mar, tendo sala quarto, banheiro e cozinha — MILTON MAGALHAES — Av. Erasmo Braga 255 — Sala 404 — Fone: ..... 22-6128.
(12647) 1400

LARANJEIRAS — Vendo no Jardim Laranjeiras (a poucos metros da rua General Glicério), ótimos aptos. de saleta, 2 salas, 3 quartos, armários, 2 banheiros em cor, demais dependencias e garage, todos de frente e novos — Fino acabamento — Preços Cr$ 960 mil a Cr$ 1.150.000, sendo 50 por cento facilitados e 50 por cento em 15 anos, juros 10 por cento — Laudelino Martins — tels. 22-5353 e 25-8299.
(21263) 1400

LARANJEIRAS — Vendo ótimo apto. de frente à rua Belisário Távora (entrada também pela rua General Glicério), com grande sala, 3 bons quartos, armários e demais dependencias — Preço Cr$ 780 mil, com 330 mil financiados — Laudelino Martins — telefone 25-8299.
(21262) 1400

LARANJEIRAS — Vendo bom apto. à rua Laranjeiras, 7.º andar, com sala, 2 quartos e demais dependencias — Preço Cr$ 530 mil, com 200 mil financiados — Laudelino Martins — Tel. 25-8299.
(21266) 1400

JARDIM LARANJEIRAS — Vende-se um apartamento de frente, andar alto, todo atapetado, com entrada, 2 grandes salas, 3 quartos, armarios embutidos, jardim de inverno, banheiro em côr, espaçosa cozinha, dependencias para empregada, área azulejada com instalação para máquina de lavar e garage. Rua General Glicerio, 326 — apto. 801. Edificio Paquetá — Chaves com o porteiro. Cr$ .... 800.000,00 de entrada e o restante financiado.
(23592) 1400

LARANJEIRAS — Vendo por 660 apto. novo vazio, com 462 mil Cr$ em 15 anos. Sala, 2 qts., dep. empregada e garage. Facilita-se a entrada. F. Nogueira, Rodrigo Silva 18, sala 904 — 9º pavimento.
(22364) 1400

LARANJEIRAS — Pronta entrega — Vendo residencia com amplas e confortaveis acomodações, em centro de terreno ajardinado de 500 m2, constando de: 3 salas, 6 quartos, 3 varandas, lavatório social, 2 banheiros completos, copa, cozinha, dispensa, lavanderia, adega, quarto e banheiro completo para empregada e playground de 60 m2. Preço Cr$ ...... 3.600.000,00, entrada de Cr$ .... 1.000.000,00, Cr$ 600.000,00 financiados pela Caixa Economica em 15 anos e os restantes financiados em 5 anos ou em permuta por apartamento ou salas. Diretamente com o proprietario OSWALDO SANTOS PARENTE — AVENIDA NILO PEÇANHA 12 — Salas 413 e 414. Tels. 42-2586 e 45-7907.
(25149) 1400

LARANJEIRAS — Rua Sebastião Lacerda 31 — Vendo o apto. 207. Novo e vazio, de frente, com 2 salas, 2 qts. varanda, banheiro completo em côr, etc. por Cr$ 680.000,00 sendo 50% à vista. Tratar com J. MALAFAIA — 43-9195.
(22346) 1400

LARANJEIRAS — Vendo lindo apto. de frente, lado da sombra, com 2 salas, 3 quartos, 2 banheiros, cozinha, diversos armarios embutidos, cozinha grande, área com tanque, dep. de empregada, incinerador de lixo e garage. Tratar com o sr. Guimarães — 22-9543.
(21227) 1400

LARANJEIRAS — Apartamento de frente, constando de: Vestibulo, 1 sala, varanda, 3 quartos, banheiro completo, cozinha, quarto e dep. de empregadas. Ocupado c| contrato vencido. Preço: Cr$. 670.000,00 com 50 por cento financiado em 10 anos. CIVIA — Travessa Ouvidor 17 — 2.º (Seção de Vendas). — Telefone * 52-8166, de 8,30 às 18,00.

PARQUE EDUARDO GUINLE — Para entrega desocupado, magnifico apartamento de frente, constando de: Salão com 55,00m2, 3 amplos quartos com armarios embutidos, varanda, 2 banheiros, cozinha, 2 quartos e dep. de empregada garage. Preço: Cr$ 2.700.000,00 com 970 mil financiado em 17 anos com juros de 10 por cento. CIVIA — Travessa Ouvidor 17 — 2.º (Seção de Vendas). Telefone: * .... 52-8166, de 8,30 às 18,00.

PARA ENTREGA VAGO — Otimo apartamento de frente (1 por andar) em Edificio sòmente com 2 apartamentos e um amplo jardim coberto, constando de: 2 salas, varanda, 3 quartos, banheiro completo com box, cozinha, quarto e dep. de empregada, garage. Preço: Cr$ 1.000.000,00 com 50 por cento financiado em 10 anos. CIVIA — Travessa Ouvidor 17 — 2.º (Seção de Vendas). Telefone: * 52-8166, de 8,30 às 18,00.
(43868) 1400

LARANJEIRAS — Em rua sossegada, lado da sombra, proximo a toda condução, vende-se um bom apartamento de sala, 2 quartos, jardim de inverno, dependencias de empregada, área de serviço, e garagem. Otimo acabamento. Parte financiada e o restante a combinar. JOAO SILVA, IMOVEIS — Av. 13 de Maio 23 — 10.º (Ed. Darke). Tel.: 42-0332.
(43332) 1400

LARANJEIRAS — Vende-se esplêndido apartamento, de frente, construção ultra-moderna, "Habite-se", em 3 meses, no melhor local da Rua das Laranjeiras, servido pelos bondes 2 e 3, ônibus 110 e 115 e lotações; constituído de 2 salas, 3 quartos, dependências completas, "play-ground" para crianças e garagem. Area 150 m2. Preço Cr$ 960.000,00, sendo parte à vista e parte em 5 anos. Informações com Dr. Tavares, à Rua 7 de Setembro, 183, 2º — Fone — 43-3246.
(20815) 1400

LARANJEIRAS — Vendo à Rua Sebastião Lacerda, 31, apartamentos novos e vazios, do tipo de três peças e médios, com ótimo acabamento, pelos preços de 250 a 350 mil, sendo 50 por cento de entrada e saldo em dois anos a combinar, juros de 12 por cento. — Visitas no local e tratar com [illegible] Vargas, 417, sala 410. Tel. 43-9195.
(22340) 1400

Leblon

AV. VISCONDE ALBUQUERQUE — Esquina — Vende-se otimo terreno 15,90 x 31 com construção já na 4ª laje, com 5 apts. de luxo e garagem para 8 carros. Tratar com a proprietaria, Tel.: 47-4252.
(24089) 1500

LEBLON — Otimo apto. de frente, novo, vasio, à rua Dias Ferreira, 647 apto. 602 em edificio com apenas 4 aptos. por andar, com sala e quarto separados, varanda, banheiro e cozinha. Vêr das 14 ás 18 horas. Preço 360.000,00 sendo 160 mil cruzeiros à vista e o restante financiado em 4 anos. Tratar diretamente com WALDEMAR DONATO, à rua Rodrigo Silva — 18 — 5º. — s| 504. Tel: .... 52-2458.
(17843) 1500

LEBLON — Vendemos à 20 metros da praia, na Av. Visconde de Albuquerque, terreno medindo, 26,80 x 28,00. Facilita-se o pagamento. Theophilo da Silva Graça e IMOBILIARIA LEMOS LTDA. à Av. Nilo Peçanha, 26, sala, 702. Tel.: 22-2483.
(17829) 1500

LEBLON — RUA MINISTRO JOSÉ LINHARES — Vendemos magnifico terreno plano, para ocupação imediata, perto da Avenida Athaulfo de Paiva, lado da sombra, 20 x 40m. — Cr$ 4.500.000,00 alguma facilidade, Rudolf Karter & Cia. Ltda. — Avenida Rio Branco, 173-sobreloja, em frente à Galeria Cruzeiro. — Telefones: 42-4635 e 22-6545.
(11942) 1500

LEBLON — Em edificio acabado de construir, apartamento térreo de fundos, constando de: 1 sala, 2 quartos, banheiro completo em cor e com box, cozinha, quarto e dep. de empregada. Preço: Cr$ 450 mil com parte financiada em 10 anos. — CIVIA — Travessa Ouvidor 17 — 2.º (Seção de Vendas). Telefone: * 52-3166, de 8,30 às 18,00.

LEBLON — Rua General Artigas, 36, apto. 201, quadra da praia, 2 salas, 4 quartos, banheiro, cozinha, quarto e banheiro de empregada e garage. — Preço Cr$ 1.200.000,00, sendo 500 mil financiados em 10 anos. — Tratar com HERMANN DE FARIAS & CIA. LTDA., — Avenida Rio Branco, 173 — 18.º andar — Telefones 42-2959 e 52-4455.
(21289) 1500

LEBLON — De frente — Vendem-se ótimos apartamentos em construção na Avenida Ataulfo de Paiva, lado da sombra, vista deslumbrante para o mar, com 1 sala, amplo jardim de inverno, 3 bons quartos, banheiro em côr, boa cozinha e dependências de empregada. Armários embutidos, poço artesiano acabamento de 1.ª Preços a partir de Cr$ 940.000,00, sendo 5% de sinal, parte facilitada até a entrega das chaves e o restante financiado. Plantas e informações na Construtora Veramar, Rua 7 de Setembro, 141 — 3.º andar — Grupo 2 — Telefones 23-5795 e ... 47-0357.
(22434) 1500

LEBLON — Vendem-se ótimos apartamentos de frente em construção na Avenida Ataulfo de Paiva, com 2 salas, 1 quarto, banheiro em côr, armários embutidos, boa cozinha, área de serviço e dependências de empregada — Preço Cr$ 490.000,00, sendo 5% de sinal, parte até a entrega das chaves e o restante financiado. Plantas e informações na Construtora Veramar, Rua 7 de Setembro, 14[illegible] — 3.º andar — Grupo 2 — Tel. 23-5795.
(22433) 1500

LEBLON — Vende-se em construção, apartamento de 1 sala, 1 quarto (separados), banheiro, cozinha, área de serviço, W. C. de empregada — Preço 340.000 cruzeiros, sendo 34.000 cruzeiros de sinal, prestações de 5.000 cruzeiros. — Informações na Construtora Veramar — Rua 7 de Setembro, 141 — 3.º andar — Grupo 2 — Tel. 23-5795.
(22431) 1500

CASA — VISCONDE DE ALBUQUERQUE — Vende-se uma maravilhosa casa, na Av. Visconde de Albuquerque, composta de 2 salas, 5 dormitórios, enorme jardim de inverno, banheiro completo, copa-cozinha e garagem, dependencias para empregada — Preço de rara oportunidade: Cr$ .. 3.200.000 — Tratar: Sociedade Imobiliária "Icca" Ltda. — Av. 13 de Maio n. 23 — 4.º andar, tels. 42-8597 ou 52-2212.
(22412) 1500

LEBLON — Aptos. de luxo — Em prédio de esquina — um por andar — Quadra da Praia — Tôdas peças de frente, com: 2 salas, 4 ótimos quartos, 2 banhs. em cor de luxo, copa-coz. com todos requisitos modernos. demais dependencias completas. Tôdas peças pintadas a óleo — Assoalhos de "parquets" — Tetos com sancas — Sôbre "pilotis" (guarda de automóveis) — Elevador — Preço: Cr$ 1.950.000 com financiamento — Tratar na Mundial Imobiliária — Rodrigo Silva 18, sala 906 — Telefone: 32-6775.
(25164) 1500

VENDO apartamento com dois quartos, sala, banheiro em côr, com dependencias de empregada à Rua General San Martin, 340 apto. 404. Chaves na portaria com sr. Miro. Informações rua Carlos Goes, 132 apto. 201. Cindições: preço total Cr$ .... 500.000,00, sendo Cr$ 180.000,00 de entrada e saldo financiado em 19 anos.
(25118) 1500

LEBLON — Vendo na Av. Niemeyer, proximo à Gruta da Imprensa, lote de 12 x 30 — MILTON MAGALHAES — Av. Erasmo Braga, 255, sala 404. Telefone 22-6128.
(23497) 1500

TERRENO — Lebion — Vendo Avenida Visconde de Albuquerque com 736 ms2, esquina testada de 33 metros, zona de 4 andares, vazio. Preço Cr$ 4.000.000,00, tratar com MALAQUIAS ROCHA, Rua 7 de Setembro, 65, sala 21. Tel. 42-0279.
(23201) 1500

LEBLON — Em edificio de dois apartamentos por pavimento e a 2 quarteirões da praia, vendem-se luxuosos apartamentos de saleta, sala, 3 quartos, demais dependencias. Pintura a oleo, azulejos e peças em cor nos banheiros, área de serviço revestida de azulejos e com instalação para máquina de lavar roupa; tacos de alto luxo, sancas e florões, coifa esmaltada. Grandes reservatorios de água inclusive poço arteziano com tubulação propria. Elevadores OTIS. Edificio "Lourinhã" de propriedade de Manoel Garcia Cruz. Entrega até dezembro. Financiamento de 50 por cento e o restante facilitado. JOAO SILVA, IMOVEIS. — Av. 13 de Maio, 23 — 10.º (Ed. Darke). Tel.: 42-0332.
(43330) 1500

LEBLON — Vendo otimo apartamento na Rua Dias Ferreira 113, de frente, 3.º andar 301 com saleta, grande sala, 3 bons quartos, magnificos armarios divididos, banheiro social em cor, com box, cozinha ampla, dependencias completas de empregados e boa área de serviço. Lustres e boa pintura e 2 elevadores. Condições: 760.000 cruzeiros. Parte a vista, restante financiado. A vista Cr$ 710.000 — Chaves apto. 201. Tratar 27-6129 — Sr. Simões.
(17901) 1500

Leme

LEME — Vende-se apartamento com linda vista sôbre o mar. Três salas, dois quartos, banheiro, cozinha, quarto de empregada. Preço: um milhão e trezentos mil cruzeiros, tendo 320.000 cruzeiros financiados pela tabela Price em dez anos, restante a combinar. Ver e tratar na parte da tarde diariamente à rua Aurellano Leal n. 10 — 7.º andar apartamento 16 — Leme — Não se atende por telefone nem a intermediários.

LEME — Rua Gustavo Sampaio esq. Rua Aureliano Leal — Vende-se magnifico apartamento de frente, em final de construção, composto de saleta, sala, 4 quartos e demais dependencias — Preço Cr$ 950.000 com financiamento — Tratar com LIMA, fone 22-5503 depois das 10 horas.
(21299) 1600

LEME — Vendem-se lindos apartamentos de frente para o mar, de luxo, com 2 salas, 3 quartos e 3 salas, 4 quartos, garage e demais dependencias — Preço: Cr$ 1.600.000 a .. 2.000.000 — Tratar com Magalhães, Canabrava S. A. — Tel. 43-6785.

LEME — Av. Atlantica esquina de Aureliano Leal — "Edificio Terra, Mar e Ar — Vende-se belo e confortável apartamento duplex, com um (1) salão, 4 quartos, 2 banheiros, copa-cozinha, área de serviço, dependencias de empregada, com ou sem garage — Preço: Cr$ 1.700.000, com parte à vista, parte financiada e Cr$ 400.000 financiados em 20 anos — Tratar com Magalhães, Canabrava S. A. — Telefone 43-6785.
(41105) 1600

LEME — Vendo de frente, vazio — belo apto. com 3 qts., sala, dep. completas e garage. Sinal de 300 mil Cr$ Tratar com Sr. NOGUEIRA. Tel. 32-6004 e 42-5661.
(22362) 1600

Lins Vasconcelos

LINS VASCONCELOS — Vende-se casa grande em centro de terreno de 25 x 45. Informações telefone ...... 57-3546.
(14891) 1700

Praça da Bandeira

PRAÇA DA BANDEIRA — Vendem-se apartamentos com grande sala, banheiro completo, cozinha americana e área com tanque. Preços a partir de Cr$ 210.000,00, prestações desde Cr$ 2.737,00. Rua do Matoso, 109. Ver no local e tratar Av. Rio Branco 9, s/352 — Tel. 43-7270 — Também temos maiores a partir de Cr$ 330.000,00. Prestações desde ... Cr$ 4.105,00.
(23214) 1900

São Cristóvão

SÃO CRISTÓVAO — Vendo à Rua Fonseca Telles, ótimo apartamentos, para pronta entrega, constando de dois quartos, banheiros, sala, cozinha, etc, e um de 3 quartos espaçosos, grande sala, grande varanda, ampla cozinha, banheiro e demais dependências. Preço de menor Cr$ 350.000,00 e do maior Cr$...... 750.000,00 ambos com grande facilidade de pagamento. Tratar diretamente pelo telefone 42-1689 — SOTIC, Rua Senador Dantas, 76, 7.º andar.
(43638) 2200

SÃO CRISTOVAO — Vendem-se magnificos e espaçosos apartamentos em edificio de 4 pavimentos (obras já iniciadas) nas proximidades do Largo da Cancela e Quinta da Boa Vista, descortinando uma linda vista e em local de clima adoravel, constanda de vestibulo, otima sala, jardim de inverno envidraçado, varanda, 2 esplendidos dormitorios, boa cozinha, quarto e WC empregada e boa área de serviço com tanque. Preço desde Cr$ 490.000,00 com um sinal de Cr$ 25.000,00, grande facilidade durante a construção e 40% financiados em forma de aluguel, (preço fixo sem possibilidade de aumento constando da escritura). Detalhes, plantas e visitas no local com a ENIR LTDA. Av. Graça Aranha 416. 8º, salas 818/819 tels. 42-9012 e 32-7645.
(15598) 2200

Tijuca

TIJUCA — Vila Isabel. Compro residencia até 700 mil cruzeiros, Preferencia proximo Colegio Militar. Milton Magalhães. Av. Erasmo Braga, 255, sala 404. Telefone 22-6128.
(23505) 2500

ATENÇÃO — Rara oportunidade — Vendo apts. em construção de alto luxo à rua Conde de Bonfim n. 621, Edificio Casmor, unico na Tijuca c/ campos tenis, voley e basquete, composto de: vestibulo, 3 amplas salas, 3 otimos quartos, 2 banheiros sociais em cor, copa e cozinha c/ armario embutido, area e dep. empregada. Preço: Cr$ 720.000,00 a Cr$ 820.000,00. Forma de pagamento: Cr$...... 50.000,00 de sinal; Cr$ 50.000,00 na promessa; Cr$ 50.000,00 na escritura. Prestações de 7.000 cruzeiros. O saldo em parcelas. Tratar diretamente telefone 26-0281. Anita Gelbert. Atende-se diariamente, das 9 às 20 horas. — Otimo negocio. — Tijuca.
(23486) 2500

TIJUCA — Apartamento para entrega imediata, vende-se magnifico e espaçoso em edificio de 4 pavimentos, de ótima construção e bom acabamento, em rua residencial e muito sossegada, constando seleta, 2 salas, varanda, 3 esplendidos dormitórios, banheiro completo, cozinha e dependências empregada. Preço: — Cr$ 750.000,00 com financiamento em 10 anos da importância de Cr$ ...... 195.286,00 a juros de 8 por cento ao ano em amortizações mensais de Cr$ 2.600,00. Detalhes e visitas exclusivamente com a ENIR LTDA. Av. Graça Aranha, 416, 8º, salas 818-9, tels.: 42-9012 e 32-7645.
(18399) 2500

TIJUCA — Vende-se em magnifico local, à rua Conde Bonfim, ns. 765/767, 2 amplas casas servindo para moradia ou incorporação, em terreno de 900 m2 de área total. Tratar á rua da Alfandega n. 181, loja.
(19493) 2500

AREA — TIJUCA — Rua General Roca, área de 2.550 ms2, c/projeto aprovado para 12 lotes. Preço Cr$ 4.500.000,00, c/facilidade. — Diret c/ MALAQUIAS ROCHA, r. 7 de Setembro, 65, s/21, tel. 42-0279.
(18074 2500

TIJUCA — Vende-se na rua José Higino, para entrega imediata, apartamento novo, de ótimo acabamento, confortável, com jardim de inverno, living, 2 salas, 3 quartos, cozinha, banheiro completo, área de serviço com tanque, quarto e banheiro de empregada e garagem. Facilita-se parte do pagamento. Tratar diretamente com o Sr. MOTTA, à rua Teófilo Otoni no. 15, sala 1204 ou pelos telefones 43-5341 ou 43-9469.
(14849) 2500

TIJUCA — (Proximo da Praça Saenz Pena) — Vendem-se em final de construção, perto do Tijuca Tenis Club, otimos apartamentos, com saleta, sala, jardim de inverno, dois quartos, varanda, banheiro social com box, cozinha e dependencias para empregados. Preços a partir de Cr$ 570.000,00, sendo 10 % de entrada, parte facilitada e parte financiada 5 anos. Tratar, de 7,30 ás 10 horas no local da obra ou durante os dias uteis de 8,30 ás 17,30 horas na rua da Alfandega n. 263, loja — Telefonar, de dia para 43-5174; de noite para 48-0551.
(26416) 2500

TIJUCA: — Vendo urgentemente, por 500 mil cruzeiros à vista e 650 mil cruzeiros em 8 anos, ótima casa à rua João da Mata 65, constando de 2 salas, 2 grandes quartos, escritório, hall, varanda, abrigo e entrada para carro, grande área com tanque e dependências de empregada, etc. — tôda pintada a óleo. Entrega-se vazia. Para propostas e visitas, combinar com o proprietário pelo telefone .. 26-4578 das 8 às 10 horas.
(19656) 2500

TIJUCA — Vendo pronta entrega ótima residencia c/hal, 2 salas, g. living, 4 quartos, j. inv. garage, quarto para motorista, em centro de terreno prox. à Praça Saenz Pena. Outro rua Almirante Crockrane, hall, 2 salas, 4 quartos, garage, apto. em centro de terreno e demais requesitos. Tratar pelo fone 25-2015.
(21238) 2500

TIJUCA — Ve[illegible] 102 da Rua Aguiar 36 — 50% financiado em 5 anos. Ver no local. Tratar com o sr. Alvaro 52-6336.
(24122) 2500

TIJUCA — Junto à Praça Saenz Peña vende-se ótimo apartamento com 3 quartos, saleta e sala, banheiro social com box, dependencias de empregada, boa cozinha e área com tanque azulejada e envidraçada, lugar para carro em belo e novo edificio, sito à rua Santa Sofia n. 115 apto. 303. Tem elevador. Ver e tratar no mesmo com o proprietario. Preço .. 620.000 cruzeiros à vista ou 450.000 à vista e 200.000 no prazo de um ano.
(23582) 2500

TIJUCA — Rua Hadock Lobo — Vendo em edificio novo, para entrega dentro de 60 dias, magnificos apartamentos de 2 e 3 quartos, sala, banheiro, cozinha, area de serviço com tanque, quarto e banh. de empregada. Preços a partir de 550.000 com 100.000 de entrada e o restante, parte financiada em 5 anos e parte facilitada. — Informações com MILTON VIANNA — Tel.: 32-61-42.
(43609) 2500

TIJUCA — Vendem-se confortaveis e luxuosos apartamentos, já em pintura construção esmeradissima, dois elevadores Atlas, de saleta, sala, dois e três quartos, ampla cozinha banheiro completo, box e louça vitrificada, área com tanque azulejados e dependencias de empregada, com facilidade e financiamento — Ver na rua Haddock Lobo 456 — Largo da Segunda-feira — Tratar diretamente na Rua 1.º de Março 6 — 2.º andar, sala 11 — Tel. 43-8234.
(31796) 2500

TIJUCA — Apartamentos prontos — Vendem-se com grande financiamento em 15 anos, magnificos e espaçosos compostos de varanda, grande sala, 3 amplos dormitorios, banheiro com box, quarto e w.c. para empregada e grande cozinha e garage. Preços a partir de Cr$ 720.000,00. Detalhes e informações com ENIR LTDA. Av. Graça Aranha 416, salas 818 e 819. Tels. 32-7645 — 42-9012.
(11704) 2500

TIJUCA — Vendo pronta entrega grande residência terreno de 18,50 x 60,00, Rua Haddock Lobo e outros. Tratar pelo fone 25-2015.
(21239) 2500

TIJUCA — Vendem-se explendidos apartamentos de entrada, 2 salas, 3 amplos quartos, jardim de inverno, 2 banheiros, copa-cozinha, quarto, banheiro e terraço de serviço com tanque de marmore "Fortema", em predio de 8 pavimentos sobre pilotis com apenas 2 apartamentos por andar, possuindo otima garagem. Local: Rua Antonio Basilio n.º 43, proximo da Praça Sanes Pena — Preços a partir de 960 mil cruzeiros com 500 mil cruzeiros financiados em 6 anos.Entrega prevista para 12 meses. Informações diretamente com a firma proprietaria e construtora ARY C. R. DE BRITTO com o Sr. FRANCISCO TORRES, pelos telefones: 42-1798 e 52-4432.
(20303) 2500

ATENÇÃO — Edificio Franco-Hara — No melhor ponto da Tijuca, lado da sombra, á rua Conde de Bonfim n. 526, vende-se magnificos apartamentos de 2 salas, 3 quartos, copa-cozinha, banheiro com box, area de serviço com tanque, quarto e WC de empregada. Construção já na ultima laje. Facilita-se 50 % durante a construção e financia-se, a longo prazo, 50 %. Tratar aos domingos no local até ás 12 horas, e todos os dias, exceto aos sabados, á rua Alfandega n. 181, loja.
(19492) 2500

TIJUCA — Vendo bom apto. térreo à rua Santa Carolina, com grande sala, 2 bons quartos e demais dependencias — Preço Cr$ 430 mil, com 180 mil financiados — Laudelino Martins — Telefone 25-8299.
(21261) 2500

RUA DOS ARAUJOS — Vende-se, pronta entrega, luxuosa residencia, 2 pavimentos, sólida construção, sala dupla, varanda, 3 bons quartos, banheiro, copa, cozinha, dependencia empregada, área coberta, entrada para automóvel — Cr$ 1.000.000 — Administradora Nacional — Av. Presidente Antonio Carlos 615, 2.º pavimento — Tel. 52-1236.
(25172) 2500

ALTO DA BOA VISTA — Terreno — (14.300 m2.) — Vende-se na Estrada da Vista Chinesa, com a testada de 102 mts., podendo ser dividido em 3 lotes, local descortinando lindo panorama — Preço total: Cr$ 1.100.000, sendo 30 por cento à vista e o restante facilitado em 10 anos, juros de 10 por cento Tabela Price — Informações tels. 32-1184 e 45-0560.
(24137) 2500

ALTO DA BOA VISTA — Terreno — (8.730 m2.) — Vende-se sito na Estrada da Vista Chinesa, a poucos metros do final da linha de bonde, magnifico lote com a testada de 155 mts., de frente — Preço: Cr$ 750.000 — Telefones 32-1184 — 45-0560.
(24134) 2500

TERRENOS — Tijuca — Rua Gal. Roca — Vendo, lotes, prontos para construir, c. diversas metragens. — Preço a razão de Cr$ 3.000,00 o m2. Tratar c. MALAQUIAS ROCHA — r. 7 de Setembro 65 — S. 21 — Tel. 42-0279.
(21243) 2500

TIJUCA — Vendo na Estrada de Jacarepaguá, antiga Tijuca, depois de Itanhangá, lotes medindo 70 x 400, com frente para estrada asfaltada. Milton Magalhães — Av. Erasmo Braga, 255, sala 404 — Tel. 22-6128.
(23499) 2500

TIJUCA — Vendo apto. de frente com amplas acomodações e garagem. Preço 670.000 com facilidade de pagamento. Ver e tratar a Rua Afonso Pena n. 10 com o sr. Batista, esq. de A. Lobo — Tel.: ...... 52-2948. SR. CARVALHO.
(25148) 2500

APARTAMENTOS NA TIJUCA — Para entrega ainda êste ano. Vendem-se à Rua Desembargador Isidro n.º 105, com 3 quartos, living, banheiro social, cozinha, copa, área de serviço com tanque, dependências de empregada, garage subterrânea. Servidos por elevadores Atlas. Construção sôbre pilotis em centro de terreno — Pinturas a óleo e esmalte. Sancas e florões. Pagamento de 40% até a entrega das chaves e 60% em 15 anos com juros pela Tabela Price. Ver e tratar no local diàriamente das 8 às 16 horas. Ou na rua Visconde de Inhaúma 37. Tel. 43-3565, diretamente com o proprietário.
(5960) 2500

Urca

VENDE-SE OU ALUGA-SE: — ótima casa residencial, situada à Praça Felix Laranjeiras 9, — Urca — em centro de grande terreno com 6 dormitórios, 4 salas, 3 banheiros e demais dependências. Outras informações pelo telefone 26-1233.
(23517) 2600

Vila Isabel

VILA ISABEL — Maracanã — Oportunidade excepcional. Vendo junto ao largo do Maracanã, excelentes apartamentos de sala e 3 quartos e sala e 2 quartos, com dependencias completas, muito espaçosos, claros e arejádos, preços para negocio rapido 435 mil e 385 mil cruzeiros, respectivamente, com entrada de 185 mil e o restante em suaves prestações, prazo de 10 anos, Tabela Price. Não há despesa de condominio. Todas despesas nos cartorios serão pagas pelos vendedores. Não se vende por intermedio da Caixa ou Institutos. Ver pela manhã na Av. 28 de Setembro 74. Tratar na parte da tarde com o corretor Frazão na rua do Carmo n.º 38, sala 503, telefones: 52-2360 e [illegible]
(15934) 2700

VILA ISABEL — Leilão Judicial c| 40 por cento financiado em 5 anos à Rua Visconde de Abaeté n. 157-A, apartamentos ns. 102, 201 e 202 — c| 1 sala, 2 quartos, cozinha, banheiro, quarto de empregada e W.C. Gastão leiloeiro, devidamente autorizado pelo dr. Juiz da 4a. vara de Orfãos e Sucessos — 2.º Oficio, venderá em leilão no próximo dia 18 com inicio às 16,00 horas, em frente aos mesmos, pela melhor oferta acima da avaliação judicial. Mais detalhes ler Jornal do Comércio. Tel. 52-1710.
(19810) 2700

VILA ISABEL — Leilão Judicial c| 40 por cento financiado em 5 anos à Rua Torres Homem n. 270, casas de ns. 14-A; XV-A e B; 16|16-A; XVII apartamentos 101 e 201, casas c| 1 sala, 3 quartos, cozinha, banheiro, quarto p| empregada e W.C. Gastão, leiloeiro, devidamente autorizado pelo dr. Juiz da 4a. Vara de Orfãos e Sucessões — 2.º Oficio, venderá em leilão no próximo dia 18 c| inicio às 16,00 horas. Ler anúncios no Jornal do Comércio mais informes Tel. .... 52-1710.
(19811) 2700

Subúrbios da Central

REALENGO — Terreno junto a estação a rua Dr. Lessa depois do predio 35. Sinal 20 mil cruzeiros o saldo financiado em prestações de 1.453,70. Ver no local. Tratar Av. Graça Aranha 206 s|313. Tels.: 52-9074 e 22-5376.
(34339) 2800

VENDE-SE casa nova sala, 3 quartos, varanda, cozinha, despensa e banheiro. Área na frente e quintal, luz — gás e água — Entrada de carro Rua particular — Rua Joaquim Martins 349 — casa 23 — donde lhe informarão — Encantado.
(6968) 2800

TODOS OS SANTOS — Vende-se o prédio vazio à Rua Getúlio n. 267, em leilão pelo Palladio dia 26 de agosto de 1955, às 16,30 hs. no local — Chaves por favor à Rua José Bonifácio n. 967, apto. 201, na parte da manhã — Anúncios detalhados no Jornal do Comércio aos domingos.
(73570) 2800

CASAS NOVAS — Bento Ribeiro, vendo com 2 quartos, varanda, sala, cozinha, banheiro completo e quintal murado — Ver na Estrada da Fontinha n. 420 e tratar na Av. Antonio Carlos n. 607 — sobre-loja grupo 5 depois das 15,00 horas com o sr. Alves de Souza — Tel. 52-1034 — Aceita-se o IPASE. Preço Cr$ 230.000,00. (21229) 2800

NOVA IGUAÇU — Vende-se terrenos 10 e 30 — Rua Viga 294, perimetro urbano — Perto da Estrada de Rodagem Presidente Dutra — Prestações de 700 cruzeiros sem entrada — Luz da Light — Tratar no lugar com proprietário — Tomar lotação Heliopolis ou Itaipu — Saltar esquina da Rua Viga. (22435) 2800

IRAJÁ' — Vende-se uma casa construida em centro de terreno com 3 qtos., sala, cozinha, banh., tendo ainda nos fundos, 2 casas menores de sala, quarto, cozinha e banheiro. Tratar com BORGES à rua do Ouvidor, 128, loja, ou André Cavalcanti 33, 5.º, das 12 às 14 horas. (38737) 2800

CASCADURA — Rua Caetano da Silva, casa de esquina com sala, 2 quartos, banheiro e cozinha, área de serviço com tanque. Entrada de Cr$ 150.000,00, e o restante em prestações mensais de Cr$ 2.152,00 — Tratar com HERMANN DE FARIAS & CIA. LTDA., Avenida Rio Branco, 173 — 18.º andar — Telefones ...... 42-2959 e 52-4455. (21290)2800

TERRENO em Ricardo de Albuquerque — Vendemos magnifico terreno, próximo da Estação, com tôdas as benfeitorias, com água e luz, etc., tendo nos fundos uma casa de madeira, alugada por Cr$ 1.800,00 por mês. O terreno mede 22 x 46 completamente plano. Preço excepcional à vista, por motivo de fôrça maior, Cr$ 185.000,00 — SOTIC, Rua Senador Dantas, 76, 7.º andar, Fone 42-1689. (43874) 2800

IRAJÁ — Vendemos ótimo terreno de esquina, plano, lado da sombra, pronto para receber construção, em local muitíssimo valorizado com 285m2. Estrada de Água Grande, esquina da Estrada Braz de Pina. Lado par. Grande facilidade no pagamento. — SOTIC — Rua Senador Dantas, 76, 7.º andar, fone 42-1689. (43639) 2800

S. JOÃO MERITI: — Vendo casa à rua Lourenço Campos 242, com 1 sala, 2 qtos., banh. e cozinha, em terreno 10 x 50. Chaves em frente, no 229. Preço Cr$ 110 mil, com Cr$ 60 mil de entrada. LAUDELINO MARTINS — tel. 25-8299. (21264) 2800

ENGENHO NOVO: — Vendo apto. à rua Gregório Neves 51, com sala, 2 qtos. e demais dep., área externa. Preço Cr$ 450 mil, com 180 mil de entrada e o resto em pagtos. de Cr$ 2.900,00. Chaves no apto. 102. LAUDELINO MARTINS — tel. 25-8299. (21265) 2800

VAZ LOBO — (Residência moderna) — Vende-se recem-construida, à rua CAROLINA AMADO, nº. 305, próxima ao Largo do Vaz Lobo, servida por linhas de ônibus, lotações e trens, construida em terreno de .... 10,40 x 25, tendo 2 pavimentos, com 4 quartos, 2 banheiros, copa, cozinha, varanda e lugar para guarda de um automovel. Preço Cr$ 480.000,00, sendo 100.000,00, mediante a entrega das chaves e o restante facilitado a longo prazo. Chaves no prédio no. 275 e tratar com o proprietário .... 32-1184 e 45-0560. (24136) 2800

VAZ LOBO — Rua Caxambu. Vendemos um ótimo terreno com benfeitorias, medindo 336 m2., com uma boa moradia rendendo Cr$ 1.500,00 mensalmente, e com alicerce de 50 centimetro para construção de uma casa de 3 quartos, sala, varanda, cozinha e dependência de empregada. Preço barato Cr$ 170.000,00 com facilidade de pagamento. Tratar pelo telefone 42-1689 SOTIC, Rua Senador Dantas 76, 7º. andar. (41104) 2800

QUINTINO BOCAIUVA — Vende-se nesse aprazivel bairro, ótimo prédio residencial, de construção moderna, em logradouro calçado e fartamente servido por condução. Ver e tratar à Rua da República nº. 282, até às 12 horas. (14859) 2800

CAMPO GRANDE — Vende-se uma casa em terreno ótimo para granja, a 10 minutos da estação (a pé), e plantado, tem luz e água encanada, preço de rara oportunidade. Tratar com o proprietário, a praça Mauá nº. 7 — 4º. andar. Sala 418. Telefone 23-1910. Ramal 66. Chamar esta sala. (19743) 2800

CHACARAS — Vendo terreno especial em areas de qualquer tamanho, proprias para CHACARAS. Preços baratissimos com facilidade enorme de pagamento. — Localizadas em Nova Iguaçu. — Tratar com D. Leida. — Telefone 52-4055, ramal 25. (40252) 2800

GRANJAS — Vendo terreno otimo para criação, em areas desde 2.500 m2. Localizadas em Nova Iguaçu. Preço minimo com grandes facilidades. Informações pelo telefone 52-4055, ramal 25. — D. Leida. (40253) 2800

CARAMUJO — Vendo lote de 12x39 perto da estação. Preço Cr$ 24.000,00. Tratar com BORGES à rua do Ouvidor, 128. Loja, das 10 às 12 hs. ou André Cavalcanti, 33-5.º das 12 às 14 hs. (38739) 2800

Jacarèpaguá

VENDE-SE linda chacara de 44 x 110 metros, em ótimo local a rua Florianópolis, tendo casa com varanda, grande salão, lareira, dois quartos, banheiro, prestando-se a ampliação já planejada, cujas plantas serão mostradas aos interessados em terreno todo plantado com arvores frutiferas — Preço 1.800 mil cruzeiros, sendo 600 mil cruzeiros financiados em 15 anos. Tratar [illegible] proprietario pelo telefone 43-1770, sr. Smith. (15004) 3001

JACAREPAGUA' — Vendo no melhor ponto da Av. Geremário Dantas, casa em terreno todo murado, (área aprox. de 700 m2)., com todo o conforto para pequena familia de tratamento, há um financiamento de Cr$ 190.000,00 pelo "IAPC" — Facilita-se o restante pagamento, aceitando-se pequeno apartamento na zona sul, ou carro como parte do negócio — Telefones 27-3250 — 32-6651. (15872) 3001

JACAREPAGUÁ — Freguesia, perto da Estação de 3 Rios. Vendemos um ótimo terreno, com 5.555 Mts2 e com grande facilidade de pagamento. Fone 42-1689 SOTIC. Rua Senador Dantas, 76, 7º. andar. (43876) 3001

JACAREPAGUÁ — Vendo lote 569 à rua Pedro Moacyr, medindo 10 x 30. Preço: Cr$ 230.000,00 à vista. Tratar com Dr. CARVALHO à rua Alcindo Guanabara, 17 — sala 803, de 16 às 18 horas. Fone 52-0868. (22424) 3001

JACAREPAGUA' — Vendo área com 2.072 ms2 à rua Furtado de Brito, ao lado do nº 192, próxima ao Largo da Freguezia, própria para Colégio, Hospital ou Indústria. Tratar com Alvaro Borges, à rua do Ouvidor, 128 — Loja, das 10 às 12 hs. ou à rua André Cavalcanti, 33 — 5.º, das 12 às 14 horas. (38736) 3001

Méier

MEIER — Excepcional oportunidade. Vendo, para pronta entrega, ótimo apto. de boa sala, 2 grandes quartos, banheiro c/box, ampla cozinha, quarto e W.C. de empregada. Preço Cr$ 420.000,00 sendo Cr$ 100.000,00 à vista e o restante em prestações de Cr$ 3.438,80. Ver à Av. Suburbana, 5.301 apto. 302 (próximo à Rua José Bonifácio). Chaves no apto. 101 — Tratar pelo fone 23-3262, Sr. EURICO. (23520) 3100

MEIER — Vende-se, para entrega em 30 dias, linda e moderna residencia, em centro de grande terreno, com varias arvores frutiferas, belo jardim e garagem. E' do lado da sombra, com deslumbrante vista. Consta o 1.º pav. de grande varanda, 2 grandes salas, toilete, copa, cozinha, despensa, quarto e WC para empregada e garage; no 2.º pav. 3 grandes dormitórios, banheiro em cor com box, 2 grandes varandas, sendo uma envidraçada. O acabamento é de grande luxo, com escadas de marmore, sancas, florões, grafitex, etc. — Preço Cr$ 1.000.000,00, com 40 por cento financiados a longo prazo. — Informações detalhadas e visitas com ENIR LTDA., à av. Graça Aranha 416 — salas 818 e 819 — tel. 42-9012 ou .... 32-7645 ou domingo 58-2991 (18396) 3100

MEIER — Vende-se apartamento, de pronta entrega, de construção nova — Sala com varanda bem grande, dois quartos amplos, banheiro espaçoso, cozinha grande, quarto e W. C. de empregada, área de serviço com tanque, na Rua Vasco da Gama n. 70 — Bloco F apartamento 301. — Ponto final de Micro-ônibus "236" José Bonifácio-Castelo, e lotação — Bonifácio-Mauá — Ver e tratar no local a qualquer hora do dia. (6969) 3100

MEIER: — Vendo os prédios antigos da rua Dias da Cruz 346 a 350, ótimo para incorporação. Preço Cr$ 1 milhão, condições a combinar. LAUDELINO MARTINS — tel. 25-8299. (21260) 3100

Subúrbios da Leopoldina

SUBURBIOS DA LEOPOLDINA — Terrenos a 20 minutos da Praça Mauá. Mensalidade: Cr$ 358.40. — Telefone: 46-1026 — MONTEIRO. (15801) 3200

INDUSTRIA — Vendemos magnifica área de 30 mil m2., já com construções prontas de concreto, servindo ótimamente para serrarias, ou marmoraria na Estrada do Quibandê a 700 ms. da Pres. Dutra, Caxias — Meriti — Tem instalação de fôrça e luz (100 kw), também serve para fundição, tendo pentes rolantes, etc. Rudolf Karter & Cia. Ltda. — Avenida Rio Branco 173, sobreloja em frente a Galeria Cruzeiro, telefones: 42-4635 e 22-6545. (11935) 3200

CAXIAS — Jardim Gramacho — Vendemos 6 lotes formando uma grande esquina com a Estrada Rio-Petrópolis. Vendemos juntos ou separados. Ótimo local para bomba de gasolina, armazem, etc. Tratar com SOTIC — Rua Senador Dantas, 76, 7.º andar, fone 42-1689. (43877) 3200

VILLA DA PENHA — Vende-se dois lotes terrenos 12 x 35 m2. cada. — Junto ou separado perto do Largo do Bicão — Mais informações pelo tel. 37-0555. (23591) 3200

BONSUCESSO — Apartamentos — Vendem-se, para entrega em 3 meses, ótimos apartamentos, de aprimorada construção e com elevador, à Rua Aguiar Moreira nº. 649, Praça das Nações. Parte financiada em 5 anos. Tratar com os proprietários à Rua Uruguaiana nº. 55, sala 924, Edifício Sloper. Tel. 23-2927. (21254) 3200

CAXIAS — Vende-se ótimo terreno bem situado, à Avenida Brigadeiro Lima e Silva, a mil metros da estação, no Jardim "25 de Agôsto", mede 12x30. Quadra 42, lote 25. — Facilita-se o pagamento. — Tratar com LOPES — Telefone: 42-0919. (21236) 3200

BONSUCESSO — Vende-se — Pronta entrega — na rua Uranos junto à estação magnifico terreno com 2 frentes de 3.700 m2 servindo para qualquer negocio. Facilito pagamento. Tratar com Gomes Azevedo — Tel.: 45-2684. (20574) 3200

Niterói

NITEROI — Vendo terreno lotes de 12 x 30 perto de Praia de Mar e lagoa. Preço a partir de Cr$ 15.000,00 sem entrada e sem juros. Visitas sem compromisso. Rua Rodrigo Silva, 18 — 9º. andar, sala 904. (23606) 3300

NITEROI — Zona Industrial — Vendemos otima area, para indústria, depósito de inflamáveis ou estaleiro, tem 100 metros para o mar, pedreira e saibro. Preço Cr$ 3.000.000,00 com facilidade de pagamento — tel. 42-1689 SOTIC. Rua Senador Dantas 76, 7º. andar. (41102) 3300

Ilhas

ILHA DO GOVERNADOR — Vendo diversos lotes de terreno ótimamente situados, no Jardim Guanabara, com alguma facilidade de pagamento. Tratar com José A. R. Mendonça, Av. Rio Branco 143, 4º andar, sala 14. Aos domingos à Praça Jerusalém 106 no próprio local. Onibus. (26145) 3400

ILHA DO GOVERNADOR — Jardim Guanabara — Vende-se diversos lotes de terrenos, magnificamente situados na praia da Bica e ruas próximas da mesma. Preços baixos com algum financiamento. Tratar com CARDOSO ou FERRÃO — Rua Miguel Couto 27-A — Sala 401. Fone: 52-6557. (19821) 3400

VENDE-SE — JARDIM GUANABARA — Ótimo lote plano junto da praia com 15 x 32 m. Preço Cr$.... 400.000,00. Tratar diretamente com o proprietário. Tels. 52-3482 e 52-3611. (21197) 3400

ILHA DO GOVERNADOR — Compro no Jardim Guanabara, terreno plano frente da praia, pronto para receber construção — Tratar com ALVARO BORGES à rua do Ouvidor 128-loja, ou André Cavalcanti 33, 5.º, das 12 às 14 horas. (38738) 3400

RESIDENCIA MAGNIFICA, defronte à praia. — Vende-se, de construção recente, 3 salas, 4 quartos, banheiro, copa, cozinha, varanda, terraço, quintal, dep. para empdos., garage, etc. Terreno de 1.100,00 mts2. c/duas frentes. Existe na propriedade água de mina. Preço Cr$ 2.000.000,00 c/ Cr$ 700.000 financ. pela C. Econômica e o saldo a combinar. Mais informações c/snr. FERRAZ, rua do Rosário, 99-s/203. (15911) 3400

Petrópolis

PETROPOLIS — Rara oportunidade. Por motivo de viagem urgente, vende-se pela melhor oferta, ótima casa, com terreno de 3.200 m2, em rua asfaltada, próximo ao centro da cidade, com 4 dormitórios, grande living, luz fluorescente, amplas varandas em quase toda volta da casa, lareira, roupeiro, linda piscina em azulejos de côr, água própria pura e cristalina e água da cidade em abundância, cozinha com dois fogões, instalação de Ultragás, copa, dois banheiros internos, dependencias completas de empregados, duas entradas, em mármore e cerâmica, garage, jardineiras, etc. A casa está completa e modernamente mobiliada, com colchões de molas, mesa de ping-pong, telefone, etc. O terreno está totalmente plantado com fruteiras, flores e com ótima chácara. Aceita-se oferta razoável para negócio urgente e de rara oportunidade. Entrega imediata. Preço base Cr$ 1.800.000,00. Ver à rua Francisco Manoel, 117, Piabanha, onde há pessoa para mostrar e tratar: no Rio à Av. Pres. Vargas, 446 — grupo 608. Tels. 43-8240 ou 23-2494. Sábado, domingo e à noite, informações pelo tel. 54-2815. (19825) 3500

PETRÓPOLIS — Ótimos apartamentos de salão e 2 quartos com dependências completas, vende-se à Rua Dr. Moreira da Fonseca, 143 (ao lado da Prefeitura) — Financiamento de 60% em 7 anos. — Proprietário tel. 37-0079. (20356) 3500

PETRÓPOLIS — Quitandinha — Vendemos urgente, pela melhor oferta ótimo lote de 20 x 30, junto ao Hotel, plano e pronto para receber construção. Tratar com o proprietário, pelo telefone 42-1689 SOTIC, Rua Senador Dantas, 76, 7.º andar. (13878) 3500

PETROPOLIS — Casa vende-se a prazo ou à vista ou troca-se por apartamento em Petrópolis ou no Rio, na rua Professor Stroler n. 844 (Quarteirão Brasileiro) 4 quartos, 2 salas, 3 banheiros, copa, despensa, cozinha, garage, telefone e dependências de empregados, com piscina, água própria, terreno de 27 x 600 — Telefone Petrópolis 4403. Rio 25-1215 — Preço base 1.700 contos aceitando-se ofertas. (23463) 3500

DESEJANDO comprar ou vender imoveis em Petrópolis procure sem compromisso a Antonio F. Barbosa — Edificio Galli sala 702 — Petrópolis. (21223) 3500

VENDE-SE fina residencia em Petrópolis, com grande living, 3 dormitórios e demais dependencias. Plantas e fotografias na "Atantida Imóveis Ltda." Rua Sen. Dantas 80 — 18.º — Tel. 42-2104. (21182) 3500

ITAIPAVA — TERRENO — Vende-se grande área com frente para a Estrada União e Indústria, tendo .. 200,00 metros de frente para a mesma, cuja área mede: 40.000 mts.2. Plantas e informações na ORGANIZAÇÃO TECNICA IMOBILIARIA NORMA LTDA. Rua do Carmo nº. 71, andar 8º., salas 801 e 802. Diretor: ANTONIO JOSÉ CEPEDA. (25189) 3500

PETROPOLIS — Vendemos magnifica casa no bairro Palatinado, em terreno de 5.000m2, composta de 2 pavimentos, com 3 salas, sendo 1 com lareira, 4 quartos no andar superior e 3 no inferior, grande varanda, copa, cozinha, 3 banheiros, Agua quente e fria. No terreno existe ainda pomar, horta, 2 galinheiros, chiqueiros etc. Casa do zelador com 3 quartos, sala, grande varanda e cozinha. Preço Cr$ 2.000.000,00. Tratar na EMPRESA OESTE LTDA., à Av. Almirante Barroso, 90, s| 806 — Tel. .. 42-8929, 42-9281 e 42-6983. (23600) 3500

Terrenos para Veraneio

TERESOPOLIS — No centro, em frente à Prefeitura, vendemos ótimos apartamentos de sala e quarto separados, jardim de inverno, banheiro com "box" em côr e cozinha com lugar para geladeira, a partir de apenas Cr$ 200 mil. Excepcionais condições de pagamento: Cr$ 10 mil de sinal, pequena parte facilitada durante a construção e o restante financiado em prestações mensais de Cr$ ...... 2.000,00, sem juros. Jardins, lojas e piscina do próprio edificio. Construção e incorporação da EDIBRA S|A. Informações e Vendas exclusivas — IMOBILIARIA LIF LTDA., Av. N. S. Copacabana, 661, 2º. and. de frente, salas 201 E e D, tels. .... 37-4635 e 57-1515. Atende-se diariamente até às 20 horas, inclusive aos domingos. No centro: — Rua 7 de Setembro 66, 12º. and. S| 1206. Tel. 22-9392. (06975) 3600

TERRENO LAGOA MARICA' — Vendo, incomparável p|casa de campo, 1.500 ms2., vista deslumbrante, perto da lagoa, oceano, estrada asfaltada. Sr. SANTANA. — 37-6708 e 42-0779. (19851) 3700

TERESOPOLIS — Vendemos a 400 m. do Hotel Margoroux ótimo terreno de 5.800 m2 por preço de ocasião de Cr$ 1.200.000,00. — Ver junto ou depois do n.º 214 da Rua Guapy. Tratar com Rudolf Karter & Cia. Ltda., Avenida Rio Branco, 173-sobreloja, em frente à Galeria Cruzeiro — Telefones: 42-4635 e 22-6545. (11939) 3600

TERESOPOLIS — Fazendinha com .. 242.000 m2, água puríssima de 3 nascentes, frutos, rio fazendo limite, estrada na porta, ônibus próximo, plantações, pastos, casa rustica, terras fertilíssimas. Recanto maravilhoso a 20 minutos da Várzea. Cr$ 350.000,00 com 60% financiados a 8% de juros. Tel. 52-8841, urgentíssimo. (17879) 3600

TERESOPOLIS — Fazenda com 24 alqueires, várias nascentes, mata, estrada, frutas, terras de primeira, etc. etc. Preço: 700 contos com 50% financiados. Tratar de quinta-feira a domingo à Rua Manuel Lebrão 249, em Teresópolis. (17880) 3600

Terrenos p/Veraneio

APROVEITEM! Terrenos de praia desde Cr$ 5.200,00, sem entrada em 25 prestações de 208 cruzeiros. Próximos de Maricá (Niterói) — Mello Rua Visconde de Inhaúma 134 — 19.º (21217) 3700

Sítios e Fazendas

FAZENDA com 287 alqs. com melhores madeiras lei, pastos formados, plantações café (40.000 pés), bananal, laranjal. Quedas dágua, cachoeiras. Sede, casas colonos (20). Serraria, moinho, fôrça hidráulica. Dista apenas 1.500 mts. Estação Rio Dourado, E. F. L., linha Campos, e a 4 hs. do Rio, estrada auto à porta. Preço excepcional, visto ser naquela localidade onde se compra ainda terra barata. Tratar Av. Copacabana 876 — Dr. Hélio. Tel. 57-4786. Rio. (15885) 3800

VENDE-SE — área de terreno de .. 75.000 m2, com forma triangular, tendo frente para a nova Estrada Rio-Teresópolis, Estrada do Iriri, junto e depois à direita do Km. 22 da referida Estrada Rio-Teresópolis. Tratar à rua Assis Brasil, 176 — apto. 1.001 — Tel. 37-0754. (22402) 3800

VENDE-SE — sitio com 60.000 m2 com piscina e três casas junto à estrada asfaltada. Ver à estrada da Barra da Tijuca, 513, junto e antes do Km. 21, Estrada Leblon-Jacarepaguá. Tratar à rua Assis Brasil nº. 176 — apto. 1.001 — Tel. 37-0754. (22401) 3800

SITIO EM CAMPO GRANDE — Vende-se no Marapicu, com 42.000 m2, com ótimas terras, corrego, pomar, cafezal e mata virgem. Tem casa com água instalada. Preço Cr$ 350.000,00 com facilidades. Tel. 26-3071. (17887) 3800

TERESOPOLIS — Fazendinha com 242.000 m2 água puríssima de 3 nascentes, frutos, rio fazendo limite, estrada na porta, ônibus próximo, plantações, pastos, casa rustica, terras fertilíssimas. Recanto maravilhoso a 20 minutos da Várzea. Cr$ .... 350.000,00 com 60% financiados a 8% [illegible] (17881) 3800

SITIO — Vende-se ou troca-se por apartamento com 6 alq. geometricos a 3 quilometros de Paulo de Frontim, grande mata, boas varzeas, água em abundancia, a 2 hs. do Rio com onibus à porta. Sede moderna, mobiliada, c/ varanda, salão, jardim inverno, 4 qts. com arm. embutidos, banheiro completo c/box, grande copa e cozinha, quarto e banheiro empregada. Casa caseiro com luz e água corrente. Luz da Light. Preço Cr$ 950.000,00. Tratar tel. 37-8639. (23177) 3800

VENDEM-SE varias fazendas ou trocam-se por imoveis no Rio ou Belo Horizonte. (14837) 3800

FAZENDA — MONNERAT — Estado do Rio — Vende-se 750 alqueires, com 450 mil pés de eucaliptos de 7 a 15 anos, pinheiros, madeira de lei, 2 confortaveis residencias para veraneio ou colonia de férias, com 53 quartos, casa do Administrador, casas para 40 colonos, luz própria, telefone, ótima piscina, 3 cachoeiras dágua, alambiques de cachaça, toneis, etc. Engenhos de cana e de serra, beneficiadores de café e de arroz, todos movidos a eletricidade, campo de futebol e voleibol, lagos, ônibus na porta. Mais informações com o sr. PEPE, na rua Senador Nabuco, 18 — próximo ao Corpo de Bombeiros — NITEROI. (14903) 3800

FAZENDINHA PARA RECREIO E RENDA. Vendo situada em Morro Azul clima adorável, dista do Rio 2 horas de ônibus diretos, boas várzeas de cultura legumes em geral, fruteiras variadas, matas e pastos, residência colonial ampla, sólida e confortável totalmente mobiliada, água encanada de mina e luz elétrica, piscina e lago, nascente de água potável e riachos, grande cultura de tomate franca safra, estábulos, bom gado leiteiro, pocilgas, criação de porcos, coelheiras, grande criação de coelhos, aviário, casa para empregados, engenho, moinho, paiol, rouparia e garagem. Ferramentas diversas, renda comprovada. Maiores detalhes com sr. SOARES — Av. Pres. Vargas 435 — 9.º sala 903-A — Tel. .. 43-0655. (23583) 3800

ESPLANADA DO SENADO — Vende-se o prédio de 2 pavimentos à R. Washington Luis n. 32, antiga Rua Paulo de Frontin, constituido de 2 moradias distintas, em leilão pelo Palladio, dia 2 de setembro de 1955 às 16,30 horas no local — Na mesma ocasião serão vendidos uma mobilia para sala de jantar e um dormitório de casal que se acham no 2.º pavimento — Podem ser vistos das 12 às 16 horas — Anúncios detalhados no J. do Comércio aos domingos. (20278) 2800

ITATIAIA — Vende-se sitio com área de 250.000 m2. (5 alqueires geométricos), com grande casa de campo, recentemente reformada. Muita água, bosque de eucalíptos e outras benfeitorias — Preço Base Cr$ 1.500.000,00 — Plantas e fotografias — Rua do Carmo 71 — sala 201 — Telefone 43-3395 ou 52-4013. (22351) 3800

ATENÇÃO MAGE' — Vendo sitios com área de 10.000 a 20.000 m2. — a partir de 80.000 mil cruzeiros com 8.000 de entrada o restante em prestações de 1.200,00 sem juros. As pessoas interessadas marcar entrevistas pelo tel. 25-3605 com sr. José. (24133) 3800

FAZENDINHA EM MIGUEL PEREIRA — Vendo medindo 14 alqueires geométricos em pastos e terras de culturas, varias nascentes de água potável, rio encalchoeirado, fôrça aproveitada 40 H.P., residencia confortável, água encanada e luz elétrica, casa para empregados e grande galpão, curral e cerca nas divisas — Preço de ocasião, maiores detalhes com sr. SOARES — Av. Pres. Vargas 435 — 9.º — Sala 903-A — Tel. 43-0655. (23584) 3800

SITIO EM FRIBURGO

Vendo um com 21 mil metros quadrados, magnifico rio encachoeirado, mato, abundante água própria, e área demarcada. Preço: 150 mil cruzeiros pagáveis em 100 prestações mensais, sem juros. Informações com Andrade. Telefone: 32-1819. (22428) 3800

SITIO - GRANJA

Vende-se em AUSTIN (Km. 22, rodovia Presidente Dutra), com 46.428 metros quadrados, aproximadamente, com 2.500 pés de laranjeiras, 5 grandes galinheiros de tijolos recentemente construidos, luz elétrica, nascente com cisterna e bomba, árvores frutiferas, garage e três (3) casas tendo a principal 3 amplos dormitórios, sala de jantar, cozinha, banheiro completo e grande varanda. Preço: — Cr$ 950.000 cruzeiros. — Telefonar dias úteis das 9 às 12 para 52-6861, e das 19 horas em diante para 26-5978 — MANOEL. (27132) 3800

SITIO PETRÓPOLIS

Vende-se um na Estrada União Industria com 15 alqueires, a 27 kms. de Petrópolis, com linda casa de campo ainda não habitada, construção com todos requisitos modernos, instalação ultragás, luz própria, 4 nascentes, diversas árvores frutiferas, etc. Preço: Cr$ 2.800.000,00. — Demais informações pelo telefone: 45-1728. (20327) 3800

ARARUAMA

Vende-se um Sitio com uma casa de campo, área de 46.500 m2., tôda plana, melhores informações à Rua São Francisco Xavier, 288-A. — Tel.: 28-1102, com Sr. Moraes. (21228) 3800

CONSTRUIMOS — Residências em qualquer local, financiadas. Rua Senador Dantas 71 loja. (15811) 91

CASAS — Lindas de madeira ou outras materias, construimos em qualquer local desde 975,00 m2. Rua Senador Dantas 71-loja. (15810) 91

APARTAMENTOS

70% FINANCIADOS EM 15 ANOS (10% Tabela Price)

Av. Epitácio Pessôa, 1662 (Lagôa)
Vestibulo, sala, 3 quartos, 2 banheiros sociais, área de serviço, dependências de empregada, garagem. Pintura a óleo e sancas.

Rua Voluntários da Pátria, 127
Vestibulo, 1 ou 2 salas, 3 quartos com armários embutidos, 2 banheiros sociais, cozinha, área de serviço, dependências de emprega da e garagem. Final de construção.

Praia do Flamengo, 76/70
Quarto, banheiro completo e cozinha. Acabamento de 1ª qualidade - Ferragens Lafont Elevadores Otis.

Rua República do Perú, 72
Apartamento duplex: salão, 3 quartos, 2 banheiros sociais, cozinha, área de serviço, dependências de empregada. Pintura a óleo e aquecimento central de água.

Corretores autorizados do BANCO HIPOTECÁRIO LAR BRASILEIRO S. A.

Plantas, informações e vendas:

J. BRAND & CIA. LTDA.

RUA ARAUJO PORTO ALEGRE, 70-5.º-S. 513-TEL. 22-3060

EDIFÍCIO CAPITAL - Largo da Carioca

AV. ALMIRANTE BARROSO — ESQ. AV. 13 DE MAIO

Para entrega em 60 dias, vendo com facilidades e financiamento, conjuntos, salas com sanitários privativos e apartamentos completos.

Informações e vendas exclusivas:

PAULO PESTANA DE AGUIAR

Av. Almirante Barroso, 91 — Salas 414-16 — Fone: 42-6297.

"PALACETE"

AV. VIEIRA SOUTO ESQ. DE MONTENEGRO

Vende-se em terreno de 40x50, magnifico palacete para alto padrão residencial. TÉRREO: grande hall, 2 salões, grande varanda, toilete social, despensa, banheiro, grande cozinha, copa, completa, tudo com armários. 1.º ANDAR: hall, 5 quartos com armários embutidos, 2 banheiros luxuosos, grande varanda. SOTAO: 2 quartos e 1 banheiro. Garagem para 4 carros, lavanderia e residência para empregados. Amplo jardim com lago. Tratar com J. BRAND & CIA., LTDA. — Rua Araujo Pôrto Alegre n.º 70 — sala 513, 5.º andar. — Telefone: 22-3060. (44577) 91

Sítios — Alt. 300 metros

90 minutos do Rio

A 13 kms. da Pres. Dutra (ótima rodagem), 3 kms da Estação de Japeri, servida pelos elétricos 15, 19 (passagem Cr$ 1,80 ida e volta) e 20 (os 3 saindo da plataforma 8), e trens para São Paulo e Minas. Cachoeira, matas, fruteiras, ótimo clima, água excelente, belos panoramas. Enxertos de diversas fruteiras a Cr$ 5,00. Preço Cr$ 2,40 o m2, prazo a combinar com o proprietário, à R. PRES. PEDREIRA, 41 (à direita da Est. da Japeri). Informações: 48-9762. (23540) 91

ITATIAIA COUNTRY CLUB

KM. 157 PRESIDENTE DUTRA

Vende-se um dos melhores lotes, incluído no preço o valor de uma quota de co-propriedade. Plateau com belo panorama. Altitude 500 ms. Tamanho 50x70. Junto à sede do clube, com água, luz e entrada aberta. Preço Cr$ 150.000,00. A vista Cr$ 100.000,00, resto prestações de 500 cruzeiros. Tratar com dr. Pietro, no local. (15855) 91

SINAL — Cr$ 4.900,00

CENTRO — NITERÓI

Vendemos ótimos apartamentos em construção à Avenida Amaral Peixoto, lote 43, com grande parte financiada e parte facilitada, de saleta, sala, quarto, banheiro e cozinha, servindo também para escritórios, consultórios, etc. Melhores detalhes e esclarecimentos na Comércio e Construções Flamengo S. A. — Largo da Carioca n. 5 - 6.º andar — Sala 603. (22318) 91

Vendemos fábrica de confecções

De fino estilo com excelente freguesia, instalações completas, 15 máquinas Singer e estoque de fazendas ao preço do custo. Negócio urgente. Informações pelos tels. 52-3762 e 42-9363. (22385) 90

FLAMENGO — RUA BARÃO DE ICARAÍ

Vende-se ótimo terreno de 10 x 40 pronto para receber construção. Cartas para a Caixa dêste jornal sob n.º 23525. (23525) 700

Pintura ou Decoração

Confie a pintura ou decoração de sua loja, escritório, apartamento ou casa à ARDEC LTDA., que dispõe de pessoal técnico especializado. Orçamento grátis.

Fechamento de Varanda

Envidrace a varanda do seu apartamento ou casa, e ganhe uma peça. Podemos fecha-la em madeira, ferro ou aluminio. Trabalho garantido. Orçamento gratis.

CONSTRUÇÃO OU REFORMA DE CASA

ARQUITETURA, DECORAÇÃO E CONSTRUÇÃO ARDEC LTDA. oferecem os seus serviços para qualquer sugestão ou estudo referente a construção ou reforma de sua casa. Disponha da nossa seção de ARQUITETURA e CONSTRUÇÃO.

ED. ODEON, (CINELÂNDIA) S. 624 - TELS.: 22-5658 e 22-3420

Copacabana — Apartamentos

85% Financiados

4 EDIFICIOS, PRONTOS EM 30 DIAS
Vários tipos de apartamentos com 1 e 2 salas.
1, 2, 3 e 4 quartos, a partir de Cr$ 340.000,00.
Rua Paula Freitas n. 19, a 15 metros da Avenida Atlântica.
Tratar: Av. Graça Aranha n. 226 - sala 1102 — Tel. 22-0407
Pague só, 15% e more em seu apartamento.
(25150) 91

PRÉDIO VAZIO - CENTRO

Com Loja e Sobrado — Vendo ou Alugo.

Rua Leandro Martins, 8 — Urgente.

(23614) 91

MAGESTOSO APARTAMENTO NO ARPOADOR

Vende-se, no último andar de edifício com habite-se êste mês, magnífico apartamento com tôdas as peças sociais de frente, possuindo hall, galeria, living, sala de jantar, quatro grandes quartos, dois banheiros completos, cinco armários embutidos, copa, cozinha, sala de almôço, despensa, duas árreas de serviço, dois amplos quartos de empregada, W. C., caixa d'água privativa e garagem para dois automóveis com água de poço. Acabamento de alto luxo com mármore, parquet, persianas Columbia, pinturas a óleo e esmalte. Preço: Cr$ 2.800.000,00, sendo parte facilitada. Ver no local, à Rua Gomes Carneiro, 80 (junto à Praça General Osório) com o sr. Vasconcellos e tratar diretamente com o proprietário, Sr. Soares, à Av. Rio Branco, 257, sobre-loja 201. Telefone 42-4066. (78453) 91

Copacabana — Pôsto 5

Vendem-se os últimos apartamentos em final de construção. (Entrega em 90 dias). Apenas 2 por pavimento. Rua exclusivamente residencial. Indevassaveis. Área de 135,00 m2. Constando de vestíbulo, grande sala (19,40m2), varanda envidraçada, 3 bons quartos, banheiro com box, grande copa-cosinha com 11,50m2, demais dependências e garagem. Construção esmerada de Cavalcanti, Junqueira, S/A. Preços excepcionais ainda do início da construção a partir de Cr$ 900.000,00, sendo parte financiada pela Caixa Econômica e o restante a combinar. Vendas exclusivas de JOÃO SILVA, Imóveis. Av. 13 de Maio, 23 — 10.º — (Ed. Darke). Tel. 42-0332.

(43333) 91

P R A I A

NOVA CIDADE BALNEÁRIA EM FRENTE A COPACABANA — TERRENOS À MARGEM DA MAIS LINDA PRAIA — PRESTAÇÕES A PARTIR DE CR$ 420,00

Muita gente morando no local. Hotel Balneário, bar e restaurante já funcionando. Agua já encanada, e luz no hotel e no loteamento. Lindos bangalôs habitados. Comércio, escola funcionando e grupo escolar com verba pronta para construção. Várias Igrejas. Condução farta, com linhas de ônibus e lotações dentro do loteamento, e a 20 minutos das Barcas. Ruas e avenidas ensaibradas, com 30 metros de largura, já com meios-fios e calçadas cimentadas. Hôrto florestal próprio para servir aos clientes e arborizar as avenidas. Lotes grandes. Colônia de pescadores. Novo balneário e «boite» com grande capacidade para servir o crescente número de banhistas. Do nossa Praia, se avista com facilidade, Praia Vermelha e Copacabana. Visitem nossa praia para se certificarem desta maravilhosa situação. O Túnel Rio-Niterói já será iniciado conforme Decreto nº 36.603, de 16-12-54, assinado pelo presidente da República. O Túnel Icaraí-São Francisco já está pronto, dando grande valor a êste local. Centro de Saúde, dentro do nosso loteamento, já funcionando, com médicos e enfermeiros. Por lei, publicada no «Diário Oficial», de 5-8-53, ficou considerado Bairro Turístico, isso devido à afluência de gente de tôda a parte. Construção livre. Posse imediata. Entrada a partir de Cr$ 420,00. Sem juros. Contrato imediato em cartório, pelos Decretos-lei ns. 58 e 3.079. Plantas, informações e vendas: com ANTONIO NONATO VIEIRA & CIA. LTDA. Escritório Central: — RUA DA QUITANDA, 20 — 1º ANDAR — SALA 101 — TELS.: 32-8655 e 22-1017. — Esquina com a rua da Assembléia. — SAIDAS PARA O LOCAL: DO ESCRITÓRIO CENTRAL, quartas, quintas e sábados, às 13h30m. Domingos e feriados, às 8h30m e 13h30m. — Condução grátis. Reservem seus lugares.

COPACABANA

Ótimo Terreno

Vende-se um, no centro, grande com uma casa velha, com urgência. Pedro Lara — 22-9800.

(42759) 91

Casa na Lagoa - Vende-se

Casa em final de reconstrução 3 pavimentos. Vende-se. Ver na Rua Barão de Jaguaribe n. 251. Tratar pelo tel. 32-6419, sr. Nogueira. Valor Cr$ 2.800.000,00 com financiamento de Cr$ 900.000,00 em 15 anos. (25147) 91

CASA VAZIA

Vendo à Rua Voluntários da Pátria, com 915 m2! Excelente para Colégio ou moradia! Inf. e chaves com CARVALHO ROCHA — Telefones: 57-5771, 57-7786 e 57-6573.

(17874) 91

APARTAMENTOS NO FLAMENGO

RUA MACHADO DE ASSIS, 14

Vendemos apartamentos próprios para renda ou moradia, compostos de: entrada — sala — quarto — banheiro e kitchenete. Preços de: Cr$ 200.000,00 a Cr$ 345.000,00. Tratar com GRAÇA COUTO S. A. INDÚSTRIA E COMÉRCIO — Rua Buenos Aires, 48 - 3.º andar — Telefone: 43-7170. (21192) 91

SINAL DE Cr$ 4.900,00 — PRESTAÇÕES DE Cr$ 1.866,50

Vendemos no coração de Niterói, à Av. Amaral Peixoto, em frente ao Palácio do Comércio, aptos. de quarto, sala etc... próprias para comércio ou residência. Tratar diretamente na CONSTRUTORA FLAMENGO. Largo da Carioca, 5 — 6.º andar — s/ 603 — Tel. 42-9917. (17872) 91

ÓTIMO EMPRÊGO DE CAPITAL

Vendo à Avenida Atlântica n. 3.806 (Edifício Alaska), apartamento de frente, com quarto-sala conjugados, entrada, banheiro completo, pequena cozinha (5.º andar). O apartamento está alugado por Cr$ 3.500,00. Preço à vista, Cr$ 310.000,00. Ver no local com o sr. José Augusto e tratar pelo tel. 22-2690 com o proprietário, sr. Levy. (22348) 91

PRAIA DE ICARAÍ — SINAL Cr$ 25.000,00

Vendemos aptos. em final de construção à praia de Icaraí 447, com grande parte financiada e parte a combinar; prestações mensais de Cr$ 2.950,00. Melhores detalhes e esclarecimentos, na Comércio e Construções Flamengo S/A., Largo da Carioca n. 5, s/ 603 — Telefone 42-9917. (22319) 91

TERESÓPOLIS

LOTES COM ÁGUA CANALISADA E LUZ ELÉTRICA PRONTOS PARA RECEBER CONSTRUÇÃO E PERTO DA *VÁRZEA*. LINHA DE ÔNIBUS PERMANENTE. BELAS RESIDÊNCIAS JÁ CONSTRUIDAS. LINDA PISCINA. SINAL DE 20% E O RESTO A PRAZO LONGO *SEM JUROS*.

AVENIDA RIO BRANCO, 120, SOBRE-LOJA - SALA 5. — TELEFONE. 32-3190. (06640) 91

TERRENO — RUA PRUDENTE DE MORAIS

Vendem-se à Rua Prudente de Morais, junto e depois do n.º 301, dois lotes de 10 x 40, juntos ou separados — Administradora Duvivier S. A. — Rua Álvaro Alvim n.º 31 — 8.º andar. (15905) 91

MEYER

Vende-se à Rua Tenente Costa, esquina de Ildefonso Albano, lote de 17,00 x 37,00. Preço: Cr$ 400.000,00, facilitando-se parte. Administradora Duvivier S. A. — Rua Álvaro Alvim n. 31 - 8.º andar. (15904) 91

Campinho - Terreno

Vende-se na Estrada Intendente Magalhães próximo ao largo do Campinho, uma boa área, terreno completamente plano, medindo 25 metros de frente por mais de 200 metros de extensão. Tratar com o Dr. Siqueira, à Rua do Carmo n.º 38, sala 607, telefone 52-2422, das 12 às 13 e das 15 às 17,30 horas. (23061) 91

COMPRO URGENTE

LARANJEIRAS — COSME VELHO ou BOTAFOGO — Casa mesmo antiga com bom terreno. Serve lugar alto.

TIJUCA e VILA ISABEL — prédio de preferência perto do Colégio Militar.

MILTON MAGALHÃES

Av. Erasmo Braga n. 255 - s/ 404 — Telefone 22-6128

(12650) 91

FLAMENGO

INCORPORAÇÃO: — Compro imóvel bem localizado, entrega livre de locação, de preferência nas transversais à praia, sendo o preço pago em apartamentos de edifício ótimamente situado, cuja construção será entregue até dezembro. Negócio direto, ofertas para esta redação contendo tôdas as informações inclusive preços, local (rua e número) e nome do proprietário.

(26255) 91

RECRÊIO DAS CANÔAS

PISCINA, LAGO, BOSQUES, BAR, PLAY-GROUND, CAMPO DE VOLEY

TUDO ISTO ESTÁ PRONTO E DESDE JÁ À SUA DISPOSIÇÃO

Na Estrada das Canôas, a 700 metros de São Conrado e da Estrada da Gávea, V. S. poderá adquirir o seu apartamento de frente, tornando-se ao mesmo tempo co-proprietário déste maravilhoso Parque e da magnífica Séde Social com Restaurante, Salões de Festas, Terraços, Bar, etc., construções essas a serem iniciadas brevemente.

Faça uma visita ao local no Sábado ou no Domingo

informações: CIVIA

Cr$ 360.000,00 posto no seu nome
Sinal ..... Cr$ 19.800,00
Pronta a Séde Social ... Cr$ 11.700,00
Entregue o seu apartamento Cr$ 29.000,00
O restante em prestações sem juros de Cr$ 3.900,00, a partir de 8mai.

Trav. Ouvidor, 17 - 2.º - Fone 52-8166

SOBRELOJA - CENTRO

Vendo vazia na Esplanada do Castelo, para escritório e depósito produtos leves, área de 400 metros, com pátio para descarga e carga. Base Cr$ 4.200.000,00, sendo metade à vista. Tratar c/ proprietário Luiz Guimarães, fone 43-7252. (24127) 91

Apartamento em Copacabana

Vendo à Rua Leopoldo Miguez n. 99 em andar alto, com três quartos, sala, jardim de inverno, banheiro social, cozinha, área de serviço, quarto de empregada, banheiro de empregada e garagem. O apartamento acha-se vazio e pronto para ser habitado; preço: Cr$ 800.000,00, sendo, Cr$ 95.000,00 financiados em 15 anos Cr$ 250.000,00 à vista e o restante a combinar. Ver no local com o sr. Ivo e tratar pelo tel. 22-2690, das 13 às 15 horas. (22349) 91

GALPÃO ZONA INDUSTRIAL

Vende-se um galpão, girau com sobrecarga de 80 toneladas, escritório e gabinetes de operários, na frente uma loja e uma residência com 4 quartos, 1 ampla sala, cozinha, banheiro social e dependências. Rua Luiz Ferreira n. 19, 30 metros distante da Av. Brasil e 10 minutos do Cais do Pôrto. Tratar no local com os proprietários. (25176) 91

Teresópolis -- Prata dos Arêdes

ÁREA PARA LOTEAMENTO OU SITIOS DE GRANDE LUXO

Área de aprox. 100.000 m2, completamente plana, delimitada por três riachos caudalosos, além de uma água alta de 60 lts/seg. Clima de montanha, isento de ruço, exposição ao sol nascente. Lugar muito pitoresco, o mais saudável de Teresópolis, distante apenas 15 min. do centro da Várzea pela nova Estrada Meudon-Maria da Prata. Títulos de propriedade em perfeita ordem. Atualmente, indiscutivelmente o melhor negócio imobiliário em tôda a região de Teresópolis. Preço Cr$ 1.200.000,00, com grande facilidade de pagamento. Negócio direto com o proprietário. Informações com Paulo Wettstein — Fone 27-4968, ou, em fins de semana, no próprio local. (21230) 91

COPACABANA

Vendo grande prédio situado em centro de terreno de esquina, com 1.602 m2, dando frente para 3 ruas, com 2 grandes varandas, 9 salas, 13 quartos, banheiros, copa, cozinha, despensa, adega, 5 quartos de empregadas, 2 garagens. Estufa para plantas. Zona de 12 pavimentos e loja. Informações pessoalmente no escritório.

MILTON MAGALHÃES

AVENIDA ERASMO BRAGA N.º 255 - S/ 404

TELEFONE: 22-6128.

(23495) 91

APARTAMENTO — AV. RUY BARBOSA

Vende-se um maravilhoso apartamento na Av. Ruy Barbosa, um por andar, andar alto, com fantástica vista para a Guanabara, composto de 2 salões, 3 quartos, sendo 1 duplo, com possibilidades para transformar em dois, jardim de inverno, em mármore, 2 luxuosos banheiros, mais uma toilete, copa-cozinha, 2 quartos para empregada com banheiro completo e garagem. Preço Cr$ 2.500.000,00, facilita-se e financia-se o pagamento. Pode-se visitar hoje, das 14 às 18 horas, na Av. Ruy Barbosa n. 520, 11.º andar. Tratar: Sociedade Imobiliária "ICCA" Ltda., Av. 13 de Maio n. 23, 4.º andar, telefones: 42-8597 ou 52-2212. (22410) 91

EDIFÍCIO

Vendo junto ao centro da cidade edifício de magnífica construção próprio para escritórios ou depósitos de grande companhia. Fineza deixar endereço para entrevistas pelo fone 34-3305. (22415) 91

SÍTIOS -- LOTES -- GRANJAS "CADETE FABRES"

Desde mil m2 a Cr$ 25.000,00 — prestações de Cr$ 350,00 sem entrada, sem juros a 72 meses, sítios de 5 mil a 30 mil m2, nova Estrada Teresópolis e Friburgo, Parada Modêlo, trem a 200 metros, 4 ônibus diários, cortando o loteamento, estrada já asfaltada, tem bomba de gasolina, armazém e várias casas, ficando a 20 minutos de Teresópolis e uma hora do Rio, água encanada. Entregalizado o pagamento no prazo, devolvemos a importância paga e mais os juros bancários. Visite sem compromisso, reserve seu lugar domingo ou quinta-feira — ônibus às 8 horas, voltamos às 13 horas. — MERCANTIL AGRO IMOBILIÁRIA S. A. "BOA SORTE" — Rua da Quitanda n. 67 - salas 603/5 — Telefone 22-3807. (25120) 91

LOJAS NO LEBLON

Prontas e situadas à Av. Ataulfo de Paiva, em Edifício acabado de construir, tendo girau e sanitário. Preço: Cr$ 850.000,00 e Cr$ 1.200.000,00 c/ parte financiada em 10 anos.

IMOBILIÁRIA CÍVIA S.A.

Trav. Ouvidor, 17 - 2.º (Seção de Vendas),
Tel.: *52-8166, de 8,30 às 18,00 (43632) 91

TERRENO "JOÁ"

Vende-se com área de 1.000 metros quadrados com 100 mts. de frente para a Estrada do Joá. Preço: — Cr$ 700.000,00. — Tratar pelo Telefone: 52-3218 à Avenida Churchill, 94, Grupo 207, nos dias úteis, das 11 às 18,30 horas. (25109) 91

AO COMPRAR UM TERRENO

JUNTE O ÚTIL AO AGRADÁVEL ! ! !

NO JARDIM TRIBOBO A 20 MINUTOS DAS BARCAS, EM NITERÓI, COM ÁGUA EM ABUNDÂNCIA, LOTES JÁ' DEMARCADOS, RUAS LISSIMAS, COM LARANJEIRAS, UM RECANTO ENCANTADO, SEM ENTRADA E SEM JUROS, EM PRESTAÇÕES MENSAIS A PARTIR DE CR$ 280,00. Para comprar o seu lote, procurar os nossos corretores todos os DOMINGOS, até às 12 horas, na PRAÇA MARTIN AFONSO, em frente a saida da FROTA CARIOCA, em NITERÓI. Inmormações no RIO com "SOTIC", a rua Senador Dantas 26, sala 703 — Tel.: 42-1689. (41103) 91

LOTES EM FRIBURGO

Um Grande negócio !

Vendemos, no PARQUE DOS PINHEIROS — melhor zona de Friburgo, a 15 quilômetros do centro, à margem da Estrada Friburgo-Teresópolis, ônibus à porta, magníficos lotes de 15 x 50, planos e prontos para edificar, em ruas já abertas, a partir de CR$ 20.000,00 EM PRESTAÇÕES DE CR$ 200,00 POR MÊS SEM JUROS. Loteamento enquadrado nos Decretos Leis ns. 58 e 3079. Venha, hoje mesmo combinar a sua visita aos terrenos, em autos, sem despesa ou compromisso.

COMPANHIA DE URBANIZAÇÃO TERRITORIAL
Avenida Rio Branco, 14 — 11º andar — Telefones: 43-8578 e 43-4055.

(43177) 91

TERRENOS em Campos de Jordão. Vendemos os últimos lotes, nessa magnífica Estânc , ,ue será ligada agora a via Dutra, por moderna rodovia pavimentada. Lotes com duas frentes possuindo 1.000m2, cada lote, junto ao comercio, Hotéis principais e com toda condução a porta, tendo ainda linda floresta, córregos e ruas plantadas de Macieiras. Preço Cr$ 250,00 por m2, em 5 anos. Informações diretamente à Av. Presidente Vargas, 417-A, sala 1808, telefones 43-6183 ou 23-0493. (24116) 91

TERRENO PARA LOTEAMENTO

Vende-se otimo terreno com cerca de 60.000 m2, perto do Largo de Irajá, em local que dispõe de todos os recursos. Tratar pessoalmente com Dr. Marques, à Travessa do Comercio n. 15, sobrado, das 13 ás 14,30 horas. (15864) 91

TIJUCA

Vende-se casa de 2 pavimentos próximo ao Colégio Militar e Instituto de Educação. — Telefone: 52-1969 —

AGUAS VIRTUOSAS

QUEM GOSTA DE LAMBARI ?

Vende-se residência confortável e elegante, com frente para o lago, na Avenida G. Vargas. — Esta Av. contorna a Lagoa. — Grande varanda, grande garage, grande cozinha, grande copa, lindo caramanchão, forno para pão, casa para empregados. — O terreno mede 5.400 m2. — Preço: 450 000 cruzeiros. — Outra residência menor, em terreno de 40 x 40 (1.600 m2.), por 250 mil cruzeiros. — São próximas, dentro da área, que mede 7.000 m2. — Reunam o útil ao agradável para que o repouso seja proveitoso. — Além da água (águas virtuosas), clima, calmaria e flores. — Residência própria, que é um fator importante. — Informações na ORGANIZAÇAO TÉCNICA IMOBILIÁRIA NORMA LTDA., à Rua do Carmo, 71, 8.º andar, Salas 801 e 802. — Diretor: ANTONIO JOSÉ CEPEDA.

(25190) 91

Praça Malvino Reis — Grajaú

Apartamentos de luxo, com belissima vista, vende-se à Rua Barão de Bom Retiro n.º 2051, em frente do campo da Light, composto de: sala, jardim de inverno, 2 quartos, banheiro com box em côres, dependências completas de empregada, 2 elevadores, incinerador de lixo e sómente dois apartamentos por andar. 50% facilitado e restante financiado em 5 anos. Entrega dentro de 90 dias. Tratar no local todos os dias inclusive aos domingos até às 12 horas. (26297) 91

EMPREGOS DIVERSOS

OFERECE-SE para meio expediente, estenodatilógrafa-correspondente, francês, inglês, português, Tel. 37-6246, preferência manhãs 8/11. (5561) 55

TÉCNICO INDUSTRIAL

Especialista em sabões, sem exceção de tipos e qualidades, sabonetes, saponaceos, óleos vegetais, céras, graxas e produtos correlatos. Oferece seus serviços em caráter permanente ou provisório. Dá referências e faz demonstrações sem compromisso. Cartas, por obsequio, para José Teotonio Albuquerque, Hotel Turista, Belo Horizonte. (23117) 55

CORRESPONDENTE

Firma importadora precisa de uma correspondente para inglês e alemão, com redação própria. Favor apresentar-se, com documentos, à Rua México 21, 15.º andar, das 8,30 às 10 e depois das 16 horas. (27203) 55

GOVERNANTE

Precisa-se pessoa de responsabilidade e bom nível de cultura para tomar conta de duas crianças com 5 e 6 anos. Telefonar marcando hora para 26-2831. (22338) 55

Criados

OFERECE-SE cozinheiras, arrumadeiras lavadeiras, babás e governantas. Procurar de segunda s sábado, , tel. 42-6967. (18382) 53.

MOÇA ou senhora, educada, de boa saude, precisa-se para serviços de somente um casal e uma menina de 6 anos. Paga-se Cr$ 1.000 ou 1.300 — Rua General San Martin 857 — Leblon. (19865) 53

ARRUMADEIRA — Precisa-se de uma ótima para apartamento de pequena família de tratamento. Ordenado Cr$ 1.200,00 mensais. Rua Dezenove de Fevereiro 127, apto. 301. (15912) 53

BABA' — -Precisa-se para 2 crianças pequenas, não lava roupa. Pedem-se referências. Rua Getúlio das Neves 6 esquina Rua Jardim Botânico Telef. 46:5749. (25119) 53

PRECISA-SE de babá portuguêsa, com mais 30 anos, com muita prática e competência, para tomar conta de duas crianças pequenas. Exige-se carteira. Paga-se Cr$ 2.000,00 (dois mil cruzeiros) mensais. — Tratar à rua Souza Lima, 149, apto. 601. Copacabana. (19720) 53

COZINHEIRA — Casal estrangeiro jovem num apartamento de luxo na Av. Atlantica 1998 (pôsto 3) ap. 1002 procura uma boa cozinheira de muita experiência e de confiança, que saiba o que é do cumprimento do dever, e trabalhar sozinha e seja asseada. Exige-se referências, dormir no emprêgo junto com uma arrumadeira. Paga-se muito bem, apresentar-se sexta-feira sómente entre 18 e 19 horas. (23596) 53

GOVERNANTA precisa-se para 2 crianças dá-se preferência à quem falar francês a Rua 5 de Julho n. 79 ap. 1001 tel. 37:0631. (23453) 53

PRECISA-SE de empregada de boa aparência, para todo o serviço. Paga-se bem. Dá-se folga aos domingos. Tratar à rua Souza Lima, 149 — apto. 601 — -Copacabana. (23554) 53

COZINHEIRA — -Precisa-se de uma av. Pasteur 457 Praia Vermelha. (24102) 53

OFERECE-SE uma moça para copeira-arrumadeira em casa de casal sem filhos, tem prática e referências e carta de americano. Tratar rua Gustavo Sampaio 662 ap. 101. (25080) 53

ARRUMADEIRA — COPEIRA — Procura-se uma com pratica de casa de tratamento para pequena familia. Apresentar-se com carteira e referencias. 262, Av. Copacabana, apt. 7. Tel. 37-6290. — Paga-se um bom ordenado para pessoa competente. (22355) 53

COZINHEIRA forno e fogão que durma em casa. Peço referências sérias. Pago Cr$ 1.500,00. Rua Barão da Torre 378 Ipanema. (15860) 53

COZINHEIRA

Precisa-se de uma, com referência. Ordenado Cr$ 1.500,00. Tratar na Rua Joaquim Nabuco, 215, Apto. 301 — COPACABANA. (17909) 53

SOLDADORES ELÉTRICOS, FREZADORES, IMPRESSORES (TIPÓGRAFOS) e DACTILÓGRAFOS (HOMENS)

Precisa-se de competentes. Os candidatos poderão apresentar-se, diàriamente, exceto aos sábados, ao Serviço do Pessoal da Fábrica Nacional de Motores, S. A., no quilômetro 26 da Rodovia Rio-Petrópolis. Ônibus da Emprêsa Duque de Caxias, no ponto inicial, à rua Edgard Gordilho, lado esquerdo da Imprensa Nacional. (17884) 55

MECÂNICOS — MONTADORES
MECÂNICOS — ELETRICISTAS
MECÂNICOS — TORNEIROS

Precisam-se competentes e com grande experiência para lugares garantidos e estáveis, no Distrito Federal. Salário mensal: Cr$ 4.000,00 a Cr$ 5.500,00. Idade máxima de 35 anos. Apresentar-se com documentos e cartas de referências na Avenida Franklin Roosevelt n. 115, 11.º andar, Grupo n. 1.106, diàriamente das 17 às 18 horas. Procurar o Dr. Armando. (06966) 55

AUXILIAR DE CONTABILIDADE

Procura-se um com relativa experiência de contabilidade e conhecimentos de inglês e, também um com experiência de contrôle de estoque, custo, etc. Preferem-se candidatos que morem na zona sul. Cartas para a portaria dêste jornal sob n. 23590. (23590) 55

Oficial Serralheiro

Precisa-se de um para trabalhar em companhia de aviação. Propostas para a portaria dêste jornal n. 6970. (06970) 55

Loteamentos — Propriedades Agrícolas

Técnico, com longa prática em colonização e loteamento de propriedades agricolas, procura posição de responsabilidade ou executa êsses serviços diretamente com os srs. fazendeiros. Ótimas referências. Cartas com os detalhes necessários para COLONIZADOR à travessa Brigadeiro Luiz Antônio, 16 — São Paulo. (21244) 55

Materiais de Construções

EUCATEX • ACÚSTICAS • ISOLANTES • DURAS (HARD-BOARD)

Distribuidores

PARQUET PAULISTA LTDA.

RUA MÉXICO, 164 - 4.º - S/ 42 - TELS. 22-9278 e 42-7283

MATERIAL DE DEMOLIÇÃO

Vendem-se portas e janelas de ferro em bom estado. — Ver à Rua Visconde Ouro Preto 67 — Botafogo. (23581) 79

CAIXA D'AGUA

De concreto, SCAPIN. — Telefone 38-0422. (Fábrica). (98/06) 79

Praça Malvino Reis — Grajaú

Apartamentos de luxo, com belissima vista, vende-se à Rua Barão do Bom Retiro n.º 2.051 em frente do campo da Light, composto de: sala, jardim de inverno, 2 quartos, banheiro com box em côres, dependências completas de empregada, 2 elevadores, incinerador de lixo e sómente dois apartamentos por andar. 50% facilitados, o restante financiado em 5 anos. Entrega dentro de 90 dias. — Tratar no local todos os dias inclusive aos domingos até às 12 horas. (26297) 91

ATLÂNTIDA IMÓVEIS LTDA.

Sen. Dantas, 80, 18.º
Fone: 42-2104
TEM O NEGÓCIO QUE O SR. PROCURA.
Administração, Compra e Venda.

(21179) 91

VENEZIANAS — PERSIANAS

Assistência técnica na própria residência com garantia. — Mudanças de cadarços, cordas e aparelhos. Orçamento grátis. Favor chamar o técnico EURIPEDES — Telefone: 42-0954. (05399)

CORRESPONDENTE

Importadora e Exportadora coloca corresp. boa redação, português e inglês e conhecimento de importação e exportação. Cartas para caixa n. 23215 na portaria dêste jornal. (19677) 55

CORRESPONDENTE

Competente, de redação própria em inglês e italiano, dactilógrafo e conhecendo perfeitamente português. Cartas indicando idade, pretensões e demais detalhes para n.º 43622 neste jornal. (43622) 55

SONDADORES

Companhia especializada precisa assumir sondadores com grande capacidade técnica e conhecedores de perfurações com máquinas rotativas para trabalho continuo em vários canteiros no país boa remuneração adequada às capacidades.

Apresentar-se diariamente das 15 às 17 horas à firma Rodio S/A. Av. Franklin Roosevelt, 84 — 802 — nesta. (6962) 55

ATENÇÃO

Mais dinheiro

Companhia idônea aceita pessoas de ambos os sexos e de boa aparência para serviço bem remunerado, com liberdade de horário. Ótima oportunidade para funcionários públicos, oficiais reformados e pessoas que disponham de algumas horas diàriamente. Não é capitalização nem publicidade. Dá-se a necessária assistência técnica. Possibilidade de ganhar mais de Cr$ 12.000,00 mensais. Tratar à Rua São José n. 90 - 2.º pavimento, com o inspetor de plantão. É favor trazer êste anúncio e uma fotografia 3x4. (14901) 55

ENGENHEIRO

Firma construtora precisa engenheiro com prática de confecção, de orçamento e cálculo de custeio de obras. Carta com informações detalhadas, pretensões e referências para o n.º 15843 na portaria dêste jornal. (15843) 55

CONTADOR

(REGISTRADO OU NÃO)

Firma importadora precisa com boa prática de sistema RUF manual, sério, pontual, para cargo de futuro. Cartas de próprio punho mencionando referências, pretensões e demais dados, para Caixa Postal 2966. (15894) 55

YOUNG MAN

Seeks a position as technical assistant or/and job supervisor. Please write to 17904 of this paper. (17904) 55

SECRETÁRIA

Importante Emprêsa procura esteno-dactilógrafa em português com muita prática. Semana de 5 dias. Apresentar-se à Av. Rio Branco n. 81 - 15.º andar — sala 1505, de 10 às 12 horas. (23523) 55

DATILÓGRAFO (A)

Necessita-se, com prática, à Rua México n. 90 - sala 503 — Telefone 52-5751. Tratar das 10 às 12 horas. (17844) 55

ESTENÓGRAFA -- TEMPORÁRIA

Experiente estenógrafa Inglês, Português, Alemão, procura serviço para setembro, horário integral. Recados tel. 26-8421 ou portaria dêste jornal n. 23609. (23609) 55

VIAJANTE

Firma importadora de ferramentas admite um para Santa Catarina e Paraná, à base de comissão. Favor só se apresentar quem conheça a zona e o ramo. Rua do Mercado n. 22 - 1.º. (23607) 55

ENGENHEIRO — ELETRICISTA

Cia. de transportes aéreos, necessita de um, preferivelmente com prática em aviação, para treinamento, em equipamento novo. Lugar de futuro com grandes possibilidades para elemento capaz. Carta com pretensões e histórico, para a portaria dêste jornal, sob o n. 6971. (06971) 55

2 JOVENS DE INICIATIVA

Estrangeiros, com amplos conhecimentos técnicos, comercial, industrial, longa prática em serviços de transporte, falando vários idiomas, aceitam propostas para orientar ou dirigir, em horas disponiveis, negócio ou indústria. Respostas para o n. 25081 neste jornal. (25081) 55

OFERECE-SE

IMPORTAÇÃO — ADMINISTRAÇÃO

Brasileiro, 30 anos, casado, desejando melhorar sua posição, oferece-se para cargo de responsabilidade e futuro, podendo apresentar as melhores referências. Prática em: contabilidade geral, conhecimento da lei trabalhista, especializado nos assuntos de importação (leilões, Cacex, Fiban, etc.), cálculo de custeio de importação, reclamações de seguros de importação, administração em geral e iniciativas próprias, dominando ainda o idioma alemão. Acima de tudo honesto e senso de responsabilidade. Pretensões base Cr$ 15.000,00. Ofertas por gentileza para "Importação-Administração", Caixa Postal 5068 — Rio. (24105) 55

ENGENHEIRO

Firma de engenharia e construções precisa engenheiro-civil, podendo ser recém-formado desde que possua espírito de iniciativa e seja desembaraçado. Carta com informações minuciosas, pretensões e dados pessoais, para o n. 24104 neste jornal. (24104) 55

LOCAÇÃO DE CASAS E APARTAMENTOS

Centro

CENTRO — Alugo sala na Avenida Almirante Barroso 97. Tratar 32-7949 ou 26-6503. (14916) 1

RUA DEBRET 23 (Em frente M. Fazenda) — Grupo 413 Saleta, 3 salões, serviço sanitário, 140 m2 aproximadamente. Cr$ 15.000,00. Chaves c. zelador. Administradora Nacional Av. Pres. Ant. Carlos 615, 2.º pav. Tel: 42:1314. (19707) 1

CENTRO — Largo de São Francisco, Edifício Partiarca — Alugam-se os apartamentos ns. 915, 1411 e 1412, frente para o Largo — Servem para residência ou escritório. Informações e chaves com o porteiro. Sr. Aguiar. Tratar pelo telefone 43:7828 com o sr. Teixeira, das 14 às 16 horas. (17830) 1

CENTRO — Loja e moradia. Aluga-se, com modificação aprovada. — Tratar de 8 às 9 horas, à rua Frei Caneca n: 273. (23471) 1

CENTRO — Aluga-se apartamento pequeno no Edifício Patriarca no Largo de São Francisco n: 26 — no 4º andar, nº 420 — Tratar na Bancária Brasileira de Descontos Ltda. — Ouvidor 169 — primeiro — Telefones 43-5717 — 43-5781. (25782) 1

CENTRO — Edifício Patriarca, Largo S. Francisco 26. Aluga-se o apart. 1408, de sala-quarto conjugado, kichnet e banheiro completo. Chaves com porteiro. Tratar telefone 43:4414 sr. Ayres ou Henrique. (19719) 1

CENTRO — Edifício Patriarca — Aluga-se apartamento, sala, quarto, conjugado, kitchnette, banheiro completo. Largo de São Francisco, 26, apartamento 1716. Chaves na portaria com o Sr. Aguiar. (20564) 1

ALUGA-SE ótimo apartamento à rua Tenente Possolo n.º 30 (Esplanada do Senado). (23473) 1

ALUGA-SE o segundo andar do prédio à Avenida Rio Branco n.º 144 — Por cima da Tabacaria Londres. Tratar na Loja. Tel. 22-7582. (21222) 1

CENTRO — Aluga-se à Rua do Lavradio n. 159 ampla loja constando a mesma de 240 mts. quadrados, maiores detalhes pelo telefone 22-3111 com o Sr. Francisco. (25180) 1

CENTRO — Aluga-se à Rua Taylor 31, o apto. 518 de frente, com qto. banheiro e kitch. 1a. ocup. — Alug. 2.600,00 — Chaves com o port. Tratar na CIVIA — Trav. Ouvidor 17 — Loja — Tel. 52-8166. (25162) 1

CENTRO — Aluga-se grande loja com 2 sobrados corridos, com entrada independente, em terreno de 9 x 45, serve para depósito, laboratório ou qualquer indústria ou grande firma. Tratar com Lopes, tel. 42:0919. (25944) 1

ANDARES RUA DO OUVIDOR — Zona bancaria — Alugam-se esplendidos andares corridos a rua do Ouvidor 86, com area util de cerca de 100 m2. Ver no local. Tratar BANCO IRMAOS GUIMARAES — Adm. Bens — Rua Quitanda 80 — Tel.: 52-4165. (21256) 1

Andaraí e Grajaú

GRAJAU — Em lindo edifício acabado de construir alugam-se os últimos aptos. novos, constando de boa sala, dois quartos, duas varandas, dependências completas para empregada etc. Ver diàriamente à Rua Marechal Jofre, 174. (25743) 3

GRAJAU — Aluga-se ótima casa recentemente remodelada com 3 quartos, 2 salas, banheiro completo e dependencias de empregada e quintal. Ver à Rua Barão de Mesquita 789 (chaves por favor n. 791, casa 1) — Tratar na EBIL — Empresa Brasileira de Imoveis S.A. sito, à Rua Senador Dantas, 74, 12.º andar ou pelo telefone 52-9059 das 9 às 12 e das 14 às 18 horas. (26249) 3

GRAJAU — Alugam-se ótimos apartamentos em 1.ª locação próximo ao cinema Santa Alice, à Rua Sebastião Paula, 84 (começa na Rua Barão do Bom Retiro n.º 1.458) tendo 3 bons quartos, grande sala, saleta, cozinha com fogão Ultragás, área e dependências para empregados. Aluguel Cr$ 4.000,00. Ver no local e tratar na CONSTRUTORA L. MARTINS S.A. Rua México, 11 s|502. Telef. 22-1055 e 52-3873. (25146) 3

Botafogo e Urca

MARECHAL CANTUARIA 52 — Alugo otimo apto. de quarto e banheiro para solteiro ou casal. Cr$ .. 2.200 fiador ou depósito. Antes de ver apanhar chaves com Lowndes e Sons, à Av. Pres. Vargas, 290 — 2.º tel. 43,0905. (19753) 4

ALUGA-SE confortável casa, centro jardim. 3 salas, 4 quartos, garagem e dependências. Rua Miguel Pereira, 22, Botafogo. (17905) 4

BOTAFOGO. Aluga-se apart. 201, rua Mal. Francisco de Moura 222, com sala, 3 quartos, varandas, de frente, e demais dependências. Aluguel Cr$ 4.500,00. Informações tel. 46:1713. (19725) 4

ALUGA-SE prédio confortável a Rua Vitorio da Costa 26 — Botafogo — Para ver até 10 1/2 manhã ou combinar - Telef. 26:4327. (19726) 4

BOTAFOGO — Aluga-se na Rua A. 90, esq. de Barão de Lucena, os aptos. 301 e 302, de frente, com 2 e 3 quartos, sala, cozinha, varanda, quarto de banho completo e dependências de empregadas. Chaves com o porteiro. Tratar com os srs. Câmara ou Jorge. Tels. 22-2035, 22-2036 e 22-2037. (27143) 4

BOTAFOGO — Aluga-se apartamento como novo, de sala, 2 qts., banh., coz., q. e depend. empregada. Tel. 25-4637. (24126) 4

ALUGAMOS ótimo apartamento de frente em primeira locação, à rua Voluntários da Pátria, 266 apto. 401, com 3 quartos, uma sala, banheiro, cozinha, área de serviço com tanque. Ver no local, chaves com o porteiro, e tratar na Seção de Locações do BANCO IMOBILIARIO E COMERCIAL S.A., à Av. Erasmo Braga n.º 255-A Sôbreloja, no horário de 9,30 às 17 horas, pelo telefone 52-3833, ramal 41. (25126) 4

ALUGA-SE — Apto. Praia Botafogo, [illegible] cozinha. Cr$ [illegible] Sr. MOTTA. (24128) 4

ALUGAMOS ótimos apartamentos à Rua Teodoro Hertz, 90 (esquina de Barão de Lucena,) aptos. números 104 e 204, com 3 quartos, sala, cozinha, banheiro social completo, com box, quarto e W. C. de empregada, área de serviço com tanque. Ver no local, chaves com o porteiro, e tratar na Seção de Locações do BANCO IMOBILIARIO E COMERCIAL S.A., à Av. Erasmo Braga n.º 255-A Sôbreloja, no horário de 9,30 às 17 horas, pelo telefone 52-3833, ramal 41. (25129) 4

BOTAFOGO — Alugamos na Rua Viuva Lacerda, 12 os últimos apartamentos, acabados de construir, com 2 quartos, sala, banheiro, cozinha e dependências de empregada. Ver no local com o porteiro e tratar com a IMOBILIARIA CINTRA OLIVEIRA. Tel. 43-1981. (25145) 4

MODERNO apartamento com grande sala e quarto separados, ótima saleta, grande cozinha, banheiro completo, área com tanque e banheiro de empregados. Aluga-se à rua Principado de Monaco n.º 88 apto. 203, chaves por obséquio no apto. 204. Aluguel Cr$ 3.800,00 — Tratar pelo telefone 32-7273. (24101) 4

BOTAFOGO — Rua Maria Eugênia 66, aptos. 201 e 301 — Alugamos ótimos aptos. constando de sala, 2 quartos, banheiro, cozinha e demais dependências — Ver no local com o porteiro e tratar na Empresa Brasileira de Administração Ltda., à Rua da Quitanda 47 — 3.º andar, sala 1. Tel. 22-5827. (25192) 4

CASA — Botafogo — Aluga-se — Grande predio a rua General Polidoro n.º 192 — Informações no local. (20826) 4

URCA — Aluga-se ótima casa mobiliada, perto das duas praias, com 2 quartos, sala, cozinha, copa, banheiro e dependencias de empregados. — Tratar pelo Tel. 52-5749. (25191) 4

Catete e Glória

ALUGA-SE o apartamento 514, à rua Fialho, 15, junto à Beneficiência Portuguêsa. Sala e quarto conjugados, banheiro completo e kitchenete. Cr$ 3.600,00. Tel. 27-5314. (14892) 5

ALUGA-SE ótima sala de frente mobiliada em casa de família de respeito, troca-se referências. Lad. da Glória 26 c|7. Principio da rua do Catete. Tel. 25-5141. (25094) 5

CATETE — Alugo a rua Catete n. 44 apto. 1103 de amplo quarto com varanda, sala, saleta, banheiro e cozinha completos, área com tanque — Cr$ 4.000,00 e fiador idoneo — Chaves no apto. 603 e tratar à Rua Senhor dos Passos 127 — 27-9159 — ONIR. (21306) 5

Catumbi

ALUGA-SE o terreo da Rua Itapiru 487, tendo 3 grandes quartos, 2 grandes salas, copa, cozinha, quarto empregada, jardim. Aluguel Cr$ 6 mil. Idem sobrado, 3 grandes quartos, 2 salas, copa cozinha área tanque — Aluguel Cr$ 5 mil — Exige-se fiador. Tratar tel.: 23-5666 ou 38-8685.

ALUGA-SE a casa n. 20 da R. Itapiru 483 tendo 2 quartos, 2 salas, cozinha e banheiro. Aluguel Cr$ 3 mil — Exige-se fiador. Tratar tel: 23-5666 ou 38-8685. (24071) 6

Maracanã

RUA ARTHUR MENEZES 18 — Aluga-se confortável residência, 2 salas, 3 quartos, banh. completo, cozinha, dep. empregada, quarto p. arrumação independente, jardim e grande quintal. Cr$ 6.000,00. Ver das 8 às 11 hs. Administradora Nacional. Av. Pres. Ant. Carlos 615, 2.º pav. Tel: 42:1314. (19705) 7

Copacabana e Leme

ALUGAMOS ótimos apartamentos em primeira locação, à rua Bolivar, 158, aptos. números, 201, 202, 203 e 801, com quarto e sala, cozinha, e banheiro completo. Ver no local, chaves com o porteiro, e tratar na Seção de Locações do BANCO IMOBILIARIO E COMERCIAL S. A., à Av. Erasmo Braga n.º 255-A Sôbreloja, no horário de 9,30 às 17 horas, pelo telefone 52-3833, ramal 41. (25131) 8

COPACABANA — Aluga-se de frente, o apto. 614 da Av. Prado Júnior 135 — com varanda, qt. banh. e kitch. — Alug. 3.500,00 — Ver no local e tratar na CIVIA — Trav. Ouvidor, 17 — Loja — Tel. 52-8166. (25157) 8

COPACABANA — Pôsto 5. Aluga-se um aptº. "Duplex" de grande luxo, completamente mobiliado, com telefone. Consta de 4 dormitórios, grande salão, bar, terraço, copa-cozinha, tôdas dependências, 3 banheiros com água permanente. Móveis novos e decorações modernas. Televisão, piano, duas geladeiras, máquina de lavar, etc. Confôrto absoluto. Vaga na garage. Aluga-se com contrato mínimo de um ano para pessoa de responsabilidade, diplomata, etc. Tratar diretamente com Mme. Verônica, tel.: 47-2915. (33288) 8

COPACABANA — Aluga-se, 1a. ocup. magnífico apto. de frente, comp. de "living" (38 m2), j. inv. c| floreira, 3 grandes qtos. com arm. em tôda a extensão, 2 banh. sociais em cor, copa, cozinha americana, área c| tanque dep. p. empr. instalação p| máq. lavar roupas e garage. Ver na Rua Sta. Clara 85 — o apto. 801 e tratar na CIVIA — Trav. do Ouvidor 17 — loja — Tel. 52-8166. (25156) 8

AV. ATLANTICA — Alugamos apto. mobiliado com 3 quartos, 2 salas e demais dep. — Tratar na Agencia Anglo-Americana Rua México 148 — 8.º andar, sala 804 — Tel. 42-2482. (23623) 8

AV. ATLANTICA — Alugamos apartamentos com 2 ou 3 quartos, sala e demais dep. — Tratar na Agência Anglo-Americana, rua México 148 — 8.º andar — Sala 804. Tel. 42-2482. (23624) 8

COPACABANA — Aluga-se apartamento com "hall", 2 salões, 3 quartos, copa-cozinha, 2 banheiros e dependências de empregados. Aluguel Cr$ 7.500,00 — Ver à rua Toneleiros, 239, apto. 902, com o porteiro e tratar na Empresa Oeste Ltda. à Av. Almirante Barroso 90 — S. 806 — Tel. 42-8929 — 42-9281 e 42-6983. (23602) 8

AVENIDA ATLANTICA — Aluga-se quarto para casal ou pessoa só. Tem telefone e banhos quentes — Ver e tratar na Av. Atlantica 2376 apto. 601 tel. 37-9984. (22390) 8

R. SIQUEIRA CAMPOS 33, 10.º — apto. 1004 (Prç. Serzedelo Correia) Otimo com entrada, 2 quartos, sala, quarto empreg. armarios, cozinha, área — Peças espaçosas e claras, esplendido local, muita água — Tels. 47-4128 e 43-2833. (22369) 8

COPACABANA — Aluga-se o apto. 705 à Rua Barata Ribeiro n. 307, com sala, quartos conjugados, cozinha, e banheiro. Tratar à Rua do Carmo n. 17 — 7.º andar, com o senhor Américo. Aluguel Cr$ 3.900,00. (25177) 8

COPACABANA — Rua República do Peru, 305 — 7.º andar (inteiro) — Confortável apartamento com 3 salas, 5 quartos, banheiro, cozinha e dependencias de empregada. Chaves com o zelador — Aluguel Cr$ ...... 10.000,00 — Tratar em LOWNDES & SONS, LTDA. — Av. Presidente Vargas 290 — 2.º andar — Secção de Contratos — Tel. 43-0905 — Ramal 18. (21268) 6

[illegible] Atlantica — Aluga-se todo o 3º andar do n. 1136, com tres salas, 4 quartos, banheiro de côr, copa e grande cozinha, dependencias de empregada com banheiro completo, 2 varandas na frente e grande terraço nos fundos, uma vaga na garagem, agua abundante, grande armario de luxo e outros embutidos, grande buffet de estilo, contrato de 2 anos com fiador. Tratar na Administradora Fluminense S. A., Rua do Rosario n. 129, 1º andar. Tel.: 52-8281. (21209) 8

ALUGA-SE a um senhor de tratamento, quarto mobiliado com roupa de cama e café pela manhã ambiente familiar à Rua Leopoldo Miguez 19, preço 2.500,00, tratar pelo telefone 57-7945. (21242) 8

COPACABANA — Aluga-se o apartamento 302 da Rua Paula Freitas, n. 37, a 50 metros da Av. Atlântica. Pintado inteiramente de novo, e mobiliado. Quarto e sala separados e varanda. Cr$ 4.000,00 mensais, com depósito ou fiador. Ver com o porteiro e tratar com Dr. CATUNDA, Rua da Assembléia, 93, sala 906, tel.: 52-9701 — ou tel.: 25-8349, à noite. (24120) 8

COPACABANA — Alugamos apto. pequeno mobil. c| telef. gelad., com quarto, sala e dep. Tratar na Agencia Anglo Americana, Rua México 148, 8º, sala 804 — Tel. 42-2482. (15921) 8

PÔSTO 2 e 3 — Alugam-se pequenos aptos. mobiliados — contrato mínimo um ano — Favor não se apresentar sem fiador idôneo. Tratar — 57-3566 — Cr$ 3.500,00 e Cr$ 4.000,00. (21190) 8

LIDO. Para casal ou senhor de alto tratamento aluga-se em apartamento de senhora estrangeira — Quarto e sala de estar. 37-6246. — Preferencia manhã 8|11. (14844) 8

COPACABANA — Pôsto 6 — Alugamos apto. vazio com 3 qts., sala ampla, gr. terraço e dep. garage Cr$ .. 7.500. Tratar na Agencia Anglo Americana rua México 148, 8º, sala 804 — Tel 42-2482. (.5920) 8

COPACABANA — Aluga-se ou vende-se apartamento vazio, de frente na Avenida N. S. de Copacabana, perto do Copacabana Palace Hotel, tendo dois quartos, sala, banheiro completo e kitchnette. Preço: Cr$ 550.000,00. Aluguel mensal: Cr$ 5.000,00. Aceitamos ofertas. Facilita-se o pagamento. Tratar com os procuradores ORGANIZAÇÃO TÉCNICA IMOBILIARIA NORMA LTDA., Rua do Carmo, 71, andar 8.º, salas 801 e 802. — Corretores de Imóveis e Administradores de Bens. (19797) 8

COPACABANA — Alugo o apto. 107 da Av. Rainha Elizabeth 540, esq. da rua Canning de frente, constando de hall, sala dupla, 2 quartos, banheiro completo, com box, cozinha, área de serviço dependencias de empregada e garage — Aluguel .... 6.300,00 — Ver no local até às 16 hs. com o encarregado e tratar c. OLYNTHO RIBEIRO à rua Júlio de Castilhos 25 — apto. 1202 — tels. 47-1841 e 47-5885. (212277) 8

COPACABANA — Alugo o apto. 201 da Av. Rainha Elizabeth 666, todo mobiliado, de frente, constando de hall, 2 salas, 3 quartos, 2 banheiros, varanda, armarios embutidos, área de serviço, dependencias de empregada e garage — Aluguel 10.500,00 — Para ver pedir as chaves, p. favor no apto. 302 — Tratar com OLYNTHO RIBEIRO à rua Júlio de Castilhos 25, apto. 1202 — tels. 47-1841 47-5885. (21278) 8

COPACABANA — Aluga-se ótimo apto. 401 à Rua Xavier da Silveira 114, com: sala, 2 grandes quartos, cozinha, banheiro em cor com box, dependencias de empregada e área com tanque — Chaves no local com o zelador — Tratar Banco Irmãos Guimarães — Adm. Bens — R. Quitanda 80 — Tel. 52-4165. (21257) 8

APARTAMENTO DE LUXO — Aluga-se em 1a. locação em edifício sobre pilotis, à Rua Inhangá, 33 apto. 103 — (posto 2 e meio), todo pintado a óleo, sol de manhã: 2 salas, 3 quartos (2 c. armarios embutidos), 2 banheiros sociais, copa-cozinha bem espaçosa — área de serviço além de outra privativa com 4,5 x 2,25 mts. e dependencias de empregada — Chaves com o porteiro — Tratar Banco Irmãos Guimarães — Adm. de Bens. — R. Quitanda 80 — Tel. 52-4165. (21258) 8

COPACABANA — Alugo o apto. 1001 da rua Bolivar 34, de frente, com 2 grandes salas, jardim de inverno, 3 ótimos quartos, sendo 1 conjugado, banheiro completo com box, cozinha, área, dependencias de empregada e garage — Aluguel 7.000,00 — Ver no local com o encarregado e tratar c. OLYNTHO RIBEIRO à Rua Júlio de Castilhos 25 apto. 1202, tels. 47-1841 e 47-5885. (21276) 8

ALUGA-SE o apartamento 205 do Ed. Alaska, de frente para Av. Atlantica, com sala, quarto, banheiro e kitch. chaves com o porteiro, tratar pelo tel. 37-0110. (12671) 8

ALUGA-SE para 1 pessoa, quarto num sótão, arejado e muito claro, com café da manhã, à rua República do Peru 43. Cr$ 1.200,00. (23594) 8

LOJAS em Copacabana — Alugamos amplas lojas em primeira locação, contrato de cinco anos com fiador, à rua Barata Ribeiro, 35 e Belfort Roxo, 316. Ver no local, chaves com o porteiro, e tratar na Seção de Locações do BANCO IMOBILIARIO E COMERCIAL S.A., à Av. Erasmo Braga n.º 255-A Sôbreloja, no horário de 9,30 às 17 horas, pelo telefone 52-3833, ramal 41. (25135) 8

AV. ATLANTICA — Aluga-se apartamento de entrada, 2 salas, 3 quartos, varanda, banheiro, cozinha, área, dependencias de empregada e garagem. Ver a Av. Atlantica 700 apto. 901. Chaves e informações com o porteiro. (43077) 8

ALUGA-SE magnífico apartamento 302, à rua Grajaú, 230, de frente, lado sombra, com varanda, ótima sala, 3 bons quartos, banheiro c/ box, ampla cozinha, quarto e banheiro de empregada, deixando o proprietário persiana americana, secador roupa, armário, cozinha. Aluguel Cr$ 4.300,00. Fiador idôneo. — Tratar local. (10805) 3

COPACABANA — Aluga-se, de frente, o ap. 502 da Av. Copacabana, 346, c/ saleta, 2 sls., j. inv., 2 qts., banh., cozinha, dep. p/ empreg. e área c/ tanque, ap. mobilado. Ver depois das 14 horas e tratar na CIVIA. Trav. Ouvidor, 17, Loja. Tel. 52-8166. (19772) 8

ALUGA-SE o apartamento n.º 907 da rua Paula Freitas n.º 32, Copacabana. Aluguel de Cr$ 3.000,00, mais taxas. Tratar à Avenida Rio Branco 144 — Tel. 22-7582. (21221) 8
(21221) 8

COPACABANA — Aluga-se o apto. 1003 da Rua Constante Ramos 136, com sala, 2 quartos, cozinha, banheiro, dependências de empregada. — Aluguel Cr$ 4.500,00. Ver no local. Tratar na AUXILIADORA PREDIAL S.A., Trav. do Ouvidor, 32, 2.º andar, das 12 às 17 horas. Telefone: 52-5007. (73567) 8

COPACABANA — Aluga-se apartamento em primeira locação, no 7.º pavimento, com sala, dois quartos, banheiro completo com box, cozinha, quarto e W. C. para empregada, área e tanque à Avenida Rainha Elizabeth n.º 706 apto. 706. Ver no local com o zelador. Aluguel mensal Cr$ 5.000,00 e 3 meses de depósito. Tratar: Escritório J. PEDRO e J. PAULO — Despachantes e Administradores de Bens — Av. Nilo Peçanha, 155 — 10.º and. salas 1008|10. Tels.: 42-0448 e 22-7259. (21499) 8

POSTO 4 — Copacabana — Aluga-se apto. de sala e quarto separados com ou sem móveis, informações pelo telefone 46-8680, pela manhã. (17917) 8

ALUGA-SE casa à rua Xavier da [illegible] com 2 salas, 3 quartos e tôdas as demais dependências inclusive garage, com 2 quartos em cima. Aceita-se contrato comercial. 12 mil cruzeiros. Ver no local, tel. 27-0400. (21172) 8

AV. ATLANTICA — Aluga-se quarto grande, bem mobiliado p|casal s| filhos, de frente, telef. direito a sala, roupa de cama, c|ou s| refeição, não falta água. T. 37-0887. (21212) 8

RUA XAVIER DA SILVEIRA 57 — Aluga-se apartamento com três quartos, sala e demais dependências, inclusive para empregada. Tratar com NOVAES, telefone 42-1196. (21213) 8

APARTAMENTOS — Alugam-se os aptos. 801 e 502 da R. Domingos Ferreira, 121, com varanda, 2 salas, 3 quartos grandes e de frente, dependências completas. Aluguéis Cr$ 7.000,00 e 6.400,00 e taxas. Chaves com o zelador. Tratar com Lowndes & Sons, à Av. Presidente Vargas n.º 290. 2.º andar. (14876) 8

COPACABANA — Aluga-se apartamento de luxo, primeira locação, rua Toneleros, frente à praça Arcoverde, dois salões, jard. inverno, três quartos (um duplo c|armários embutidos), dois banheiros em côr, hall interno, social, ampla copa-cozinha, todo pintado a óleo, dois quartos empregadas, banheiro completo e mais dependências. Tratar tel. 26-4879. (23528) 8

EDIFICIO ILE DE FRANCE — Rua Prado Junior, 335, esq. Barata Ribeiro — Aluga-se o apto. 318, com entrada, quarto, banheiro completo, W. C. etc. — Primeira locação — Aluguel Cr$ 3.000,00 — Exige-se fiador. Tel. 23-5666 ou 38-8685. (17890) 8

EDIFICIO DON NAVARRO — Apartamento de luxo. Aluga-se, com 3 quartos, grande living-room, 2 salas, 2 banheiros, garagem, lavanderia, 2 quartos de empregados e demais dependências. — Informações pelo telefone 57-8639, ou no local. (14902) 8

COPACABANA — Alugamos na rua Belford Roxo, 58, o ap. 1.305 de frente, com boa vista para a praia; com 1 sala, 1 quarto, quarto e W.C. de empregada, banheiro, cozinha. Aluguel de Cr$ 3.800,00. Chaves com o porteiro. IMOBILIARIA LEMOS LTDA.: Av. Nilo Peçanha, 26, sala, 702. Tel.: 22-2483 e 42-9506. (22346) 8

ALUGAMOS magnífico apto. à rua Xavier da Silveira, 115 apto. 703, com 3 quartos e duas salas, ou 2 quartos e três salas, cozinha, banheiro social completo, toalete, área de serviço com tanque, quarto e W. C. de empregada e garage. Ver no local, chaves com o porteiro, e tratar na Seção de Locações do BANCO IMOBILIÁRIO E COMERCIAL S.A., à Av. Erasmo Braga n.º 255-A Sôbreloja, no horário de 9,30 às 17 horas, pelo telefone 52-3833, ramal 41. (25128) 8

COPACABANA — Aluga-se em apartamento de luxo, casa de família, grande quarto completamente independente, mobiliado, com roupa de cama, café pela manhã e jantar, a senhor de fino trato e com boas referências, por Cr$ 6.500,00, à rua Santa Clara, 213 apto. 501. (25111) 8

PÔSTO 3 — Alugo R. Hilário Gouvea, Copacabana, ótimo apartamento muito bem mobiliado, 3 quartos, 2 salas, varanda e bar, 2 banheiros, dependências empregados, telefone, geladeira e garage. Cr$ 12.000,00 mensais. Prazo 18 a 24 meses. Telefonar entre 9 e 15 horas para 37-7875, procurar D. MARTA. (21201) 8

AV. RAINHA ELIZABETH esquina com Canning, Edifício Cesar, terminado de construir, aluga-se o apto. n.º 702, com ampla sala, 3 quartos, 2 banheiros, dependências para empregados e garagem. Chaves com o porteiro. Tratar com H. BITTON — Av. Nilo Peçanha 155, 7.º andar — s|710. (25100) 8

URGENTE — Procura-se apartamento moderno para alugar, com peças amplas, vista para o mar, 3 quartos, 2 salas, garage, etc. — Tel. 23-2128 — Ramal 103. (23505) 8

COPACABANA — POSTO 4 — Aluga-se explêndidos apartamentos nos 2.º, 6.º e 8.º pavimentos do luxuoso Ed. "Marte", Rua Barata Ribeiro, 665, próximo Constante Ramos, 2 por andar, sôbre pilotis, 1.ª locação, amplo salão, 3 grandes quartos, 2 banheiros socials, copa-cozinha e dep. empregada, vaga na garage. Chaves no local com Sr. Juarez. Tratar Av. Rio Branco, 81, 12.º andar, salas 1201-02 (esq. Presidente Vargas). Informações telefone: 23-3159 (Sr. Moacyr). (23398) 8

AV. COPACABANA 129 (Lido) — Aluga-se no Ed. Guimarães apto. 403 — Frente, sala e quarto conjugado, banh. cozinha c. fogão de 3 bocas Cr$ 3.000,00. Chaves c. zelador. Administradora Nacional Av. Pres. Ant. Carlos 615, 2.º pav. Tel. 42:1314. (19711) 8

RUA DOMINGOS FERREIRA 70 — Ed. Taiti - Aluga-se luxuoso, apto. 1002, ampla sala, varanda, 2 quartos, banh. completo, cozinha, dep. empregada, terraço serviço. Chaves c. porteiro. Cr$ 5.500,00. Administradora Nacional. Av. Pres. Ant. Carlos 615, 2.º pav. Tel. 42:1314. (19706) 8

COPACABANA — Aluga-se a rua Ministro Viveiros de Castro, 43, o apart. 1001 c. 3 quartos, 1 ampla sala, jardim de inverno, cozinha, armários embutidos, banh. em cor, quarto e W. C. de empregada e área c. tanque. Chaves no apto. 602. — Tratar à Av. Rio Branco 114, 14.º s. 141 c. D. Iêda. Tel. 42:3300. Aluga-se garage. (19715) 8

AV. PRADO JUNIOR 135 apto. 619 — Entrada, quarto, banh. kitchnette, Cr$ 2.800,00. Chaves c. zelador, Administradora Nacional. Av. Pres. Ant. Carlos N. 615, 2.º pav. Tel. 42:1314. (19702) 8

RUA INHANGA' 27 apto. 208 — Saleta, sala, quarto, banh. cozinha, area. c. tanque. Cr$ 3.800,00. Chaves c. porteiro. Administradora Nacional. Av. Pres. Ant. Carlos 615, 2.º pav. Tel. 42:1314. (19701) 8

AVENIDA ATLANTICA — Posto 5 — Aluga-se casa de dois pavimentos, com duas salas, 5 quartos, cozinha, banheiro, quintal e dependências para empregada. Aceitam-se propostas. Ver à Avenida Atlantica n. 3264. Tratar à Rua Teófilo Otoni n. 15, 12.º pavimento, sala n. 1204 ou pelos telefones 43:9469 ou 43:5341. (14850) 8

COPACABANA — Aluga-se o apartamento 1006, Avenida Atlântica, 928, com saleta, sala e quarto conjugados, kit. banheiro completo. Informações: Tel. 27-0160, apartamento 511. Ver com o porteiro. (15869) 8

CASA — Copacabana — Aluga-se na Praça Eugênio Jardim 5 — Aluguel Cr$ 10.000,00. Tel. 57-8496. (23572) 8

ALUGA-SE à Rua Djalma Ulrich, 298, ótima casa, com 3 pavimentos: 7 quartos, 2 banheiros sociais, 1 banheiro completo, 3 salas, copa, cozinha, dependencia de empregada, garagem, jardim, depósito de água subterrâneo para 6.000 litros e armarios embutidos. Aluguel mensal a combinar. Tel. 57-9896. (19778) 8

ALUGA-SE apartamento frente, varanda em tôda extensão, sem falta dágua com saleta, duas salas separadas, dois quartos (um dêles duplo), banheiro com box, sala de almoço, cozinha, quarto de empregada, garage. Recém-pintado. Chaves no local c/ o porteiro. Rua Sá Ferreira 63, apto. 903. Aluguel: Cr$ 7.500,00. Maiores informações pelo telefone 57-6371. (15806) 8

AV. COPACABANA, 540 — Ed. Pitaguary, aluga-se grupo de 2 salas com inst. sanitária. Próprio para consultorio, escritorio, atelier ou comercio em geral. Ver e tratar com o proprietario apto. 402 do mesmo. (17849) 8

[illegible] ótimo apto. 703 novo! De frente, servindo para escritório, consultório, cursos, "atelier" ou moradia! Inf. — 57-5771, 57-7786 e 57-6573 c/ Carvalho Rocha. (27121) 8

COPACABANA — Aluga-se um pequeno apartamento de saleta e quarto, co mbanheiro completo, no Hotel Paraúna, à avendia N. S. Copacabana, 687. (15882) 8

COPACABANA — Aluga-se, defronte ao cinema Copacabana, à av. N. S. Paraúna, à avenida N. S. Copacabana c/ sala, quarto, vestíbulo, cozinha, q. de banho. — Ver no local e tratar à rua Miguel Lemos, 21, apto. 702. (19830) 8

COPACABANA — Familia que se retira, aluga seu apartamento de frente, ricamente mobiliado em jacarandá. Grande sala ampla, com sancas e espelho, jardim de inverno, living, 3 ótimos quartos, banheiro em côr, dispensa, grande cozinha, quarto de empregada, banheiro, etc., varanda de serviço em azulejo e grande corador. Sol o dia inteiro, Garagem (vaga). No prédio não falta água, não obstante tem depósito próprio. Telefone, geladeira, etc. Frente para um largo. Só serve para familia de trato! Rua Siqueira Campos, 33, apto. 702. Tel. 37-8321. Visitas das 14 às 16 horas. (15853) 8

COPACABANA — Domingos Ferreira, 11, apto. 401, de frente. Aluga-se com 2 salas, 2 quartos e ótimas dependências, telefone, geladeira e cortinas. — Tratar no apto. 402, com a proprietária. (23475) 8

ALUGAM-SE os apartamento 202 e 204, na av. Copacabana, 1039, luxuosamente mobiliados, espaçosos. — Tratar no apto. 202. Informações detalhadas tel. 47-4167. (6951) 8

TO SALE: a console-table in perfect condition. Regular size, English model, of jacarandá paulista wood. Please, phone on 45-2027. (17889) 8

ALUGO APARTAMENTOS NOVOS — Com sala e quarto separados cozinha c/ fogão e forno a gás, banheiro completo, armários embutidos. Telefones p/ uso exclusivo dos moradores. Fartura dágua. Ver e tratar na praça Edmundo Bittencourt, 85, c/ o porteiro. Copacabana. (19815) 8

ALUGA-SE apto. no ed. Dom Ricardo, Xavier da Silva,, 115, apto. 1002, com 3 quartos, 2 salas, 2 banheiros, copa-cozinha, garagem. Aluguel Cr$ ..... 7.000,00. — Tratar tel. 27-5113. (23485) 8

COPACABANA — Aluga-se apartamento no pôsto 4½, à rua Barata Ribeiro, 678, apto. 903, com sala, quarto, jardim de inverno, banheiro e cozinha com fogão. Preço 3.300,00. (15846) 8

COPACABANA — Aluga-se, em apartamento confortável, ótimo quarto de frente, mobiliado, único inquilino, a cavalheiro que dê boas referências 57-3676. (14910) 8

COPACABANA — Apartamento — Amplo quarto com banheiro completo, aluga-se, no melhor ponto da avenida Copacabana, edifício rigorosamente familiar. — Maiores detalhes pelo telefone 37-7040. (15857) 8

QUARTO — Copacabana, perto da praia, confortavel para uma ou duas moças, mobiliado com ou sem refeições, tem telefone. Ver e tratar à Av. Copacabana 986, apto. 501. (21188) 8

CASA COPACABANA — Aluga-se para residencia moderna e confortável, com garage, próxima ao Copacabana-Palace — Tel. 57-0923. (24135) 8

COPACABANA - AVENIDA ATLANTICA — Aluga-se o apartamento 401 do edificio situado na Avenida Atlantica 700 — Tendo garage, varanda três quartos, duas salas, cozinha, banheiro, quarto e banheiro de empregada — aluguel mensal Cr$ 8.000,00 — Aceitamos ofertas — Tratar na Organização Técnica Imobiliária Norma Limitada, Rua do Carmo 71, andar 8.º, salas 801 e 802 — Corretores e Administradores de Imóveis. (25186) 8

COPACABANA — Pôsto 1 1|2 — Av. Prado Junior 120 apto. 904, alugamos com saleta, e qto. conjugado, banh. compl. cozinha e tanque. Ver no local e tratar com HERMANN DE FARIAS & CIA. LTDA. — Av. Rio Branco 173 — S. 1804 — Tel. 42-2959. (21288) 8

COPACABANA — Alugamos por 7.500 cruzeiros, aceitando-se propostas o apto. 103 da Rua Dias da Rocha, 35 com 3 quartos, 2 salas, jardim de inverno, banheiro, copa-cozinha, qto. e W.C. de empreg e área de serviço c. tanque — Ver no local e tratar na KAIC — Rua do Carmo 27 — 6.º — 22-1860. (21302) 8

COPACABANA — Rua Ministro Viveiros de Castro 32 — apto. 908 — Alugamos apto. de sala, quarto, banheiro, kitch. e varanda. Ver no local com o porteiro e tratar na Empresa Brasileira de Administração Ltda. à Rua da Quitanda 47 — 3.º andar, sala 1 — Tel. 22-5827. (25194) 8

COPACABANA — Rua Figueiredo Magalhães, 415 apto. 401 — Alugamos apto. constando de sala, 3 quartos, banheiro, cozinha e demais dependencias — Ver no local com o porteiro e tratar na Empresa Brasileira de Administração Ltda., à Rua da Quitanda, 47, 3.º andar, sala 1. — Tel. 22-5827. (25193) 8

COPACABANA — Aluga-se apartamento a Rua Ronaldo de Carvalho 147 apto. 703 — com telefone, com 2 quartos, 1 sala, cozinha e dependencias de empregada, aceita-se fiador ou deposito, pintado todo de novo. (25196) 8

MORADIA CONFORTAVEL EM COPACABANA — Quarto de casal, espaçoso e bem mobiliado, aluga-se em uma bonita casa no melhor ponto para condução e perto da praia, a casal distinto com ou sem filhos. — Oferece-se todo conforto possivel — (incl. água a vontade) e refeições completas de 1a. ordem — Tem telefone, jardim, garage etc. — Preço módico e a combinar — Rua Barata Ribeiro 740, casa. (20814) 8

COPACABANA — Aluga-se apartamento de sala, quarto, banheiro e cozinha, melhor ponto de Copacabana. Tratar pelo telefone — 27-5252. (23598) 8

ALUGAMOS ótimo apartamento de frente em primeira locação à rua Toneleros 131 apto. 701, com duas salas, 3 quartos, banheiro, cozinha, área com tanque, dependencias para empregada, vaga na garage, aquecimento central — Ver no local, chaves com o porteiro, e tratar na Seção de Locações do BANCO IMOBILIARIO E COMERCIAL S.A. — à Av. Erasmo Braga n. 255-A — Sôbreloja, no horário de 9.30 às 17 horas, pelo telefone 52-3833, Ramal 41. (25125) 8

POSTO 5 — Senhora estrangeira aluga quarto mobiliado com pensão. Todo conforto — Otima comida — Tel. 27-8364. (25142) 8

QUARTO para moça que trabalhe fora, com ou sem roupa de cama — Avenida Copacabana, 1.236, apto. 907 — Tel. 27-1364. (22376) 8

GARAGE — Aluga-se na rua Figueiredo Magalhães — Informações telef. 57-1698 — 57-0193. (22387) 8

A SENHOR de responsabilidade, aluga-se um quarto independente com banheiro. Aluguel Cr$ 2.500,00. Barata Ribeiro, 344. Telefone 37-4944. (22342) 8

ALUGO — Apto. bem mobiliado de frente para 2 a 4 meses. Tem telefone. Ronald Carvalho 45 apto. 301. (15902) 8

COPACABANA — Aluga-se, de frente o apto. 33 da Rua Leopoldo Miguez, 169, comp. de varanda, vest., grande qt., banh., e kitch. Base: 3 mil. Ver no local e tratar na CIVIA. Trav. do Ouvidor, 17, loja, tel. 52-8166. (19774) 8

COPACABANA — Alug a-se, de frente, o ótimo apto. 1201 da Rua Bolivar, 34, comp. de vest. salão, 4 qts., banh., cozinha, dep. p. empreg. e área com tanq. Aluguel: 8 mil — Chaves no ap. 1301. Tratar na CIVIA, Trav. Ouvidor, 17, loja, tel. 52-8166. (19773) 8

[illegible] 3 quartos, 2 salas, coz., banh. quintal cimentado, parte coberta, p/ depósito artigos leves. Fábrica confecções, atelier, etc., inform., telefone 25-3270. (14860) 9

ALUGA-SE à Avenida Atlântica 854 luxuoso apartamento de frente, todo atapetado (um por andar), com living, sala, 2 quartos, copa, cozinha e dependências para empregada. Tratar no local, apto. 401, das 14 às 17 horas. (17839) 8

Flamengo

FLAMENGO — Confortavel Apartamento — Av. Rui Barbosa 314 Apto. 1001 — Aluga-se apto. de luxo com 4 quartos sociais, 3 banheiros, sala enorme com linda varanda divisando a Baia de Guanabara, cozinha otima copa. Armarios embutidos nos quartos. — Chaves com porteiro. Tratar com GRAÇA COUTO S|A. a rua Buenos Aires, 48 — 3.º and. (14856) 10

FLAMENGO — Aluga-se, em apartamento de senhora italiana, um grande quarto mobiliado, de frente, com varanda, único inquilino, completamente independente, a cavalheiro ou casal. Podem cozinhar. Preço Cr$ .... 3.200,00. Rua Marquês de Abrantes, 127, apto. 601. Tel. 25-1598. (43857) 10

PRAIA DO FLAMENGO. Aluga-se um apartamento 1.ª locação, a Rua Ferreira Viana, 98 apt. 613 com 2 salas, 3 quartos, dependências de empregada, cozinha, banheiro, sendo tôdas as peças grandes, ver com sr. Rabello, tratar com sr. Domingos, rua do Catete, n. 213, (22367) 10

ALUGA-SE excelente residência para escritório comercial, embaixada, ou familia de alto tratamento, constando de 6 salas, 4 quartos, 3 banheiros sociais, 3 quartos de empregada, 2 banheiros de empregada, varanda, páteo interno, garage, e demais dependências. Possui também, um anexo com entrada independente e comunicação interna, com hall, 3 salas, quarto, banheiro, cozinha e grande terreno. A residência está localizada no Flamengo, em rua paralela à Oswaldo Cruz, posssuindo grande facilidade de estacionamento para carros. Aluguel 25.000,00 mais taxas e impostos. Inf. 45:5781. (25097) 10

FLAMENGO — Alugam-se os aptos. 109 e 110 à R. Almte. Tamandaré, 41, novos, de sala e quarto conjugados, banheiro, kitch armario embutido. Aluguel Cr$ 3 mil. Só fiador. Chaves na portaria. Tel. 25:2534 de manhã. (25085) 10

FLAMENGO — -Aluga-se o ap. 410, da Rua Almirante Tamandaré, 41, de quarto, banh. e kitchnette, 2.800 cruzeiros Ver com o porteiro e tratar pelos tels. 27:1089 ou42:3871 9 às 11. Dr. Gildo. (25091) 10

AV. RUI BARBOSA — Alugamos apto. de luxo mobiliado no andar alto, c| gr. terraço, 2 quartos, 2 salões e demais deps. — Tratar na Agencia Anglo-Americana rua México 148 — 8.º andar S. 804 — Tel. 42-2482. (23631) 10

AV. RUI BARBOSA — Alugamos — Apto. de luxo mobiliado com telef. gelad. com 2 qts. 1 sala, jardim inv. dep. — Tratar na Agencia Anglo-Americana Rua México 148 — 8.º andar S. 804 — Tel. 42-2482. (23629) 10

FLAMENGO — Aluga-se, a 20 mts. da Praia, bom apto. de frente, 1a. locação, no Ed. "Simão Bolivar", à R. Barão do Flamengo, comp. de 3 qts. sl. e demais dependencias, inclusive garage. Ver com o sr. João Garzoni o apto. 820 e tratar na CIVIA — Trav. do Ouvidor 17 — Loja — Tel. 52-8166. (25161) 10

FLAMENGO — Aluga-se o apto. 1109 da R. Silveira Martins, 30, comp. de qt. e sl. conj. varanda, banh. e kitch. e banh. de empreg. Alug.: 3.200,00. Chaves c/o porteiro. Tratar na CIVIA, Seç. de Adm. Predial, Trav. do Ouvidor, 17 — Loja. Tel. 52-8166. (25160) 10

FLAMENGO — Aluga-se, de frente, à R. Barão do Flamengo (Ed. "Simão Bolivar"), o apto. 714, de vest., sl., 2 qts., banh., cozinha, dep. p/empreg. área com tanq. e garage. Aluguel: 6 mil. Chaves c/o port. Tratar na CIVIA, Trav. Ouvidor 17 — Loja. Tel. 52-8166. (25159) 10

FLAMENGO — Aluga-se apartamento pronto em primeira locação, situado na Rua Barão do Flamengo, 35, apartamento 706, constando de dois quartos, sala, copa, cozinha, banheiro completo, quarto e banheiro de empregada, área e tanque. — Aluguel mensal: Cr$ 6.000,00. — Chaves no local. — Tratar com os procuradores: ORGANIZAÇAO TÉCNICA IMOBILIÁRIA NORMA LIMITADA, Rua do Carmo, 71, andar 8.º, salas 801 e 802. — Corretores e Administradores de Imóveis. (19796) 10

FLAMENGO — Aluga-se os aptos. 1001, 1003 e 1212, à Rua Silveira Martins 30, constando de 2 salas, sendo uma conjugada com o quarto, banheiro cozinha; linda vista para a baía. Chaves com o porteiro. Tratar pelos tels. 25-7891 — 32-7713 — 52-9873. (27204) 10

MORRO DA VIÚVA — Aluga-se aptº. à Av. Ruy Barbosa, 560, vista para o mar, com grande living, jardim de inverno, 3 quartos. Chaves com o porteiro. Tratar pelo tel.: 45-0815. (22394) 10

Ipanema

RUA BARAO DA TORRE, 111, apto. 302, confortável, frente, ampla sala, 2 varandas, 3 quartos, banheiro, copa, cozinha, dep. empregada, área serviço. Cr$ 5.500,00. Pode ser visitado. Administradora Nacional. Av. Pres. Antonio Carlos, 615, 12.º pav. tel. 42-1314. (19710) 12

IPANEMA — Em predio acabado de contruir, aluga-se o apartamento n.º 302 de frente, situado na rua Alberto de Campos n.º 51 constando de: saleta, dois quartos, banheiro completo, cozinha e garage. Preço Cr$ 4.200,00. Tratar pelo telefone 37-5231 parte da manhã. (17912) 12

IPANEMA — Apartamento — Aluga-se em 1.ª locação pequeno apartamento proprio para rapaz ou moça solteira, com quarto, sala com kit e banheiro em cor. Aluguel Cr$ 2.700,00. Ver à Rua Farme de Amoêdo, 82, com o porteiro e tratar com Cavalcanti na "Construpan Ltda", à Rua S. José 85, 2.º and. sala, 214, tel. 42:3520. (9417) 12

IPANEMA — Alugam-se os 2 últimos apts. em primeira locação acabamento de luxo, grande living, 3 grandes quartos, e demais dependências. Ver a Rua Visconde de Pirajá 288 e tratar a Trav. do Comércio 15 fone 43:4980 sr. Lima. (20496) 12

ALUGA-SE com sala, 2 quartos, banheiro, cozinha, tanque, agua, dependências empregada, à rua Almte. Saddock de Sá, 98, ap. 204. Fiador — -Informações 47:0610. (25151) 12

IPANEMA - Aluga-se à moça distinta quarto mobiliado. Inf. 27:5649. (21220) 12

IPANEMA — Aluga-se apto. de frente, em predio de 3 andares no 2.º pav. indevassável, com sala, varanda, 3 quartos, cozinha e banheiro completos, quarto e dep. de emp. area com tanque, escada p. serviço e social. Aluguel Cr$ 5.500,00. Inf. 47:2488. (21166) 12

LOJA — Ipanema — Aluga-se uma loja de 196 m2 na Rua Visconde de Pirajá, 511-A, primeira locação. — Tratar pelo tel. 43-9013 ou 27-8655. — sr. ERICH. (25024) 12

IPANEMA — Aluga-se a apto. de fundo com sala, varanda, 2 quartos amplos, cozinha e banheiro completos, quarto e dep. de emp. area com tanque e serviço. Nascimento Silva 213, apto. 303. Chaves com o porteiro ao lado na casa 3. Aluguel Cr$ 4.500,00. (21167) 12

IPANEMA — LOJA. Alugamos loja na Rua Visconde de Pirajá, 317, entre o cinema e a Praça N. S. da Paz, área de 53 m2, com sanitario, Informações com KAIC. Rua do Carmo, 27 — 6º — 22-1860. (21301) 12

IPANEMA — Aluga-se apartamento na rua Alberto de Campos, 165 — 2º andar. apto. 4, com sala ampla, 3 quartos. ótima cozinha, banheiro em côr, quarto e banheiro de empregada. Água em abundancia. Aluguel Cr$ 5.000,00. Tel. 27-0662 ou ver as chaves no apto. 5 — 3º andar, inclusive domingo. (25178) 12

IPANEMA — Aluga-se ótimo apartamento à Rua V. Pirajá com 2 salas, 3 quartos e dependencias de empregado. Cr$ 7.000,00 (sete mil cruzeiros). Tratar pelo tel. 26-9817. (23613) 12

LOJA — Visconde Pirajá 217 — Aluga-se com 185m2 de área — Trata-se com LOPES — 22-1468. (14861) 12

IPANEMA — Aluga-se, de frente, o apto. 201 da R. Nascimento Silva, 71, c/vest., sl., 3 qts., banh., cozinha, dep. p/empreg., área com tanque e garage. Aluguel 7 mil. Chaves com o port. Tratar na CIVIA, Trav. Ouvidor, 17 — Loja. Tel. 52-6166. (25158) 12

IPANEMA — Alugo o apto. 402 da rua Prudente de Morais 291, c/vista para o mar, mobiliado e com geladeira elétrica, constando de sala, 3 quartos, jardim de inverno, banheiro com box, cozinha, dependencias de empregada, e área com tanque. Aluguel 9.000,00. Ver com o porteiro e tratar c/OLYNTHO RIBEIRO à rua Julio de Castilhos 25. apto. 1202, telefones 47-1841 e 47-5885. (21282) 12

IPANEMA — Alugamos apto. parcialmente mobiliado com 2 quartos, 2 salas e dep. Tratar na Agencia Anglo Americana, rua México 148, 8º, sala 804. Tel. 42-2482. (15916) 12

Jacarèpaguá

JACAREPAGUA — Aluga-se casa c/ sala, 2 quartos, banheiro completo, cozinha e quintal, à rua Lopo Saraiva n. 200. Chaves no nº 192. Aluguel Cr$ 2.800,00. Esta rua começa na Av. Geremário Dantas n. 443. Tratar com Sr. Delcio, à Av. Nilo Peçanha, 26, sala 702. Tel. 22-2483. (22396) 13

Jardim Botânico

RUA ENG. PENA CHAVES, 155 — Magnifica residência, 2 pavtos., living, sala jantar, sala almoço, 5 quartos, banh. cozinha, dep. empregada; abrigo para automovel, quintal. Agua em abundancia. Cr$...... 10.000,00. Chaves no n. 165. Administradora Nacional, Av. Pres. Antonio Carlos, 615, 2.º pav., tel. 42-1314. (19704) 14

LAGOA — Aluga-se uma casa de luxo em rua sossegada, com garage, 3 bons quartos com armários imbutidos, banheiro completo com box e no primeiro pavimento, grande sala, sala de jantar, cozinha, despensa, quarto e banheiro para empregadas e um terraço de onde se descortina a Lagoa por baixo do terraço uma adega, a casa tôda pintada a oleo e sancas. Tratar pelo telefone 52:7991, das 8 às 10 e das 13 às 14 horas. (23457) 14

JARDIM BOTANICO — Aluga-se à Rua Maria Angelica, 645, magnifico apartamento com grande living, 3 quartos, dependencias completas para empregada e garagem. Aluguel Cr$... 5.200,00 com garagem mais Cr$ 300,00. Ver com o porteiro e tratar com Oswaldo Santos Parente, Av. Nilo Peçanha, 12, salas 413/4. (20577) 14

JARDIM BOTANICO. Aluga-se o apartamento 301 do prédio n. 131 da Rua Visconde da Graça, com garagem privativa. Preço Cr$ 5.000,00. Chaves no apartamento 301 da mesma rua n. 147 — telefone 46:2707. (21210) 14

ALUGAM-SE apartamentos na Lagoa, com 3 dormitórios, sala, cozinha, banheiro, quarto e W. C. de empregada. Ver na rua Cons. Macedo Soares 23. Esta rua começa na Av. Epitácio Pessoa, 1.800. Tratar na "Atlantida Imóveis Ltda". Rua Sen. Dantas, 80-18.º tel. 42:2104. (21181) 14

RESIDENCIA LUXUOSA — Lagoa — Alugo, residencia, nova com moveis ou sem. Propria para embaixada ou residencia de embaixador. Tratar: tel. 52-7671. (21198) 14

JARDIM BOTANICO — Rua Conde Afonso Celso, 15, apto. 301. Aluga-se o apartamento acima, constando de quarto, sala, box p/geladeira, banheiro e cozinha completa, área com tanque e varanda frente. Tratar pelo telefone 47-5165, aluguel Cr$ 3.500,00. (22426) 14

JARDIM BOTANICO — Alugamos por 4.500 cruzs. a casa I da Rua Barão de Oliveira Castro, 43, com 2 quartos, 2 salas, 2 varandas, banheiro, cozinha e tanque, em centro de terreno, abundancia de água. Ver no local chaves na casa ao lado com D. Mercedes e tratar na KAIC — Rua do Carmo, 27 — 6º — 22-1860. (21303) 14

JARDIM BOTANICO — Rua Lineu de Paula Machado, 61, apto. 201 — Alugamos otimo apartamento com saleta, sala, 3 quartos, varanda, banheiro, cozinha, quarto e WC de empregada e área com tanque. Chaves no apartamento n. 102. Aluguel Cr$ 6.500,00. Tratar em LOWNDES & SONS, LTDA. Av. Pres. Vargas, 290, 2º andar. Seção de Contratos. Telefone 43-0905 — Ramal 18. (21267) 14

JARDIM BOTANICO — Alugamos residencia de alto luxo com 3 quartos amplos, c/armarios embut., 4 salas, jardim inv., 2 banhs., 2 qts. para empregada, g. jardim. Tratar na Agencia Anglo-Americana, rua México 148 — 8º, sala 804. Tel. 42-2482. (23633) 14

Laranjeiras

LARANJEIRAS — Rua Sebastião Lacerda, 31, alugam-se em 1a. locação os aptos. 404 e 205, respectivamente, por 3.000,00 e 4.200,00 mensais. Fiador idoneo. Tratar c/ J. Malafaia, tel. 43-9195. (17851) 16

ALUGA-SE primeira mão o apartamento n.º 302, de frente, edificio "Anadia", situado à Rua General Glicerio, n.º 163, podendo ser visto no local. — Trata-se pelos telefones: ... 43-4850 e 38-9901, com o sr. VINICIUS. (23509) 16

LARANJEIRAS — Aluga-se otimo apartamento de 3 quartos e garagem em prédio de luxo. Ver à Rua Alvaro Chaves, 38, apto. 703, defronte ao Fluminense. Aluguel Cr$ .. 6.500,00. Tratar no Banco Auxiliar da Produção, Travessa do Ouvidor, n. 12. (23507) 16

LARANJEIRAS. Passe contrato de um apartamento constando de sala, grande quarto 25m, banheiro em cor, cozinha, armarios embutidos, copa, quarto e banheiro de empregada, aluguel Cr$ 4.500,00 6 meses de contrato pode renovar Ver e tratar Rua Pinheiro Machado 80 ap. 101. (25092) 16

ALUGA-SE — Excelente apartamento com vasto salão, 3 quartos, garage, dependencias para empregados, à Rua Presidente Carlos de Campos. 300 — apto. 201, em frente ao Palácio Guanabara — Trata-se pelo fone 47-7032. (21304) 16

LARANJEIRAS — Aluga-se à Rua Mário Portela n. 7 apartamento n. 8, com entrada pela Rua das Laranjeiras n. 366 (elevador) constando o mesmo de 3 quartos, sala, cozinha, banheiro e uma pequena varanda. Informações pelo telefone 22-3111 com o Sr. Francisco. (25179) 16

LARANJEIRAS — Alugamos apto. com telefone com 3 qtos., sala ampla, jardim inv. dep. Visitar com porteiro rua das Laranjeiras 550 apto. 1306 — Tratar na Agencia Anglo Americana, rua México 148, 8º, sala 804 — Tel. 42-2482. (15922) 16

LARANJEIRAS — Alugo o apto. 1 (2º pav.) da rua das Laranjeiras 366-A (esq. da rua Mário Portela), todo reformado, c/sancas, constando de hall, sala, 4 quartos, banheiro completo, cozinha, magnífica área c/tanque, banheiro e quarto de empregada. Aluguel: 7.000,00. Chaves no armarinho em baixo e tratar com OLYNTHO RIBEIRO à rua Julio de Castilhos 25, apto. 1202, tels. 47-1841 e 47-5885. (21261) 16

LARANJEIRAS — Alugo à Trav. Euricles de Matos 20, predio constando de grande sala, 3 quartos, banheiro completo, cozinha, armarios embutidos, quarto e banheiro de empregada e quintal. Aluguel: 6.000,00. Chaves p/favor no 2º pav. e tratar com OLYNTHO RIBEIRO à rua Julio de Castilhos 25, apto. 1202, tels. 47-1841 e 47-5885. (21283) 16

Leblon

LEBLON — Aluga-se na Av. General San Martin n. 856 o apart. 303 composto de sala, 2 quartos, cozinha, banheiro completo e dependências de empregada. Aluguel: 4.800 cruzeiros. Chaves no local. Tratar à rua Buenos Aires 90 sala 707. Tel. 52:7344. (23533) 17

LEBLON - -Aluga-se ótimo apartamento com 3 quartos, sala, cozinha, banheiro e dependência de empregada. Ver a Rua Ardiria, 48 aptos. 202 e 301. - -Tratar na EBIL — Emprêsa Brasileira de Imóveis S. A. sito à Rua Senador Dantas, 74 -- 12.º andar, ou pelo telefone. 52:9059 das 9 às 12 e das 14 às 18 horas. (26247) 17

LEBLON — Alugamos apto. perto da praia, mobiliado, c/geladeira, radio-vitrola, 2 quartos, sala ampla e demais dep. Tratar na Agencia Anglo-Americana, rua México 148 — 8º, sala 804. Tel. 42-2482. (23627) 17

LEBLON — Aluga-se o apartamento 204 da rua Juquiá, 80, composto de sala, 2 quartos, cozinha, banheiro completo, area de serviço e banheiro para empregada. Alug. 4.000 cruzs. Chaves no local. Tratar à Rua Buenos Aires 90 sala 707. Tel. 52:7344. (23534) 17

ALUGA-SE apartamento tipo casa, com 3 quartos, 2 salas, varanda, banheiro completo, copa-cozinha, quarto e W. C. de empregada, lustres de cristal e telefone. Rua Humberto de Campos, 640 — Leblon. (25084) 17

LEBLON — José Linhares 134 — Aluga-se com sala, 2 quartos, dependências empregada. Banheiro em cor, sancas, lustre cristais, Ver com o zelador. (19860) 17

LEBLON — Apartamento mobiliado com quarto, sala sep. e depend. Cr$ 3.600. Tratar na Agencia Anglo Americana, Rua México 148, 8º, sala 804 — 42-2482. (15923) 17

LEBLON — Alugamos residencia de alto luxo com ou sem moveis, perto da praia, com 4 quartos, 2 salões, 2 banhs. 2 qts. p. empreg., garage, gr. jardim. Tratar na Agencia Anglo-Americana, rua México 148 — 8º, sala 804. Tel. 42-2482. (23628) 17

LEBLON — Alugo o apto. 407 da Av. Visc. de Albuquerque 404, mobiliado, e com geladeira de 10 pés, constando de sala, quarto, banheiro completo e cozinha. Aluguel 3.500,00. Ver no local com o sr. Gerson e tratar com OLYNTHO RIBEIRO à Rua Julio de Castilhos 25, apto. 1202, tels. 47-1841 e 47-5885. (21280) 17

LEBLON — Alugo o apto. 302 da rua Aperana 57, constando de sala, 2 quartos, banheiro, cozinha, dependencias de empregada e garage. Aluguel 4.000,00. Ver até às 14 hs. c/o porteiro e tratar com OLYNTHO RIBEIRO, à Rua Julio de Castilhos 25, apto. 1202, tels. 47-1841 e 47-5885. (21279) 17

LEBLON — Aluga-se a Rua General Venancio Flores n.º 564 em edificio recem construido o esplendido apartamento n.º 102, com tres bons quartos, sala, cozinha, banheiro social, quarto e banheiro de empregada e área. Ver no local com o porteiro, e tratar com a Imobiliaria Domus Limitada a Rua Senador Dantas n.º 76, 15.º pav. s| 1503|4. Tel.: 22-7386. (22413) 17

LEBLON - -Aluga-se amplo apartamento, com ou sem móveis, próximo à praia, contendo sala, 3 quartos, cozinha, banheiro completo, dep. de empregada, etc. Rua Rita Ludof, 32 — apto. 102. Inf. 57:0668. (22377) 17

Praça da Bandeira

BARAO DE IGUATEMI, 71 — Alugo apto. novo, mobiliado com quarto e banho para solteiro por Cr$.. 2.000 fiador ou depósito. Para visitar apanhar antes chaves c/ Lowndes e Sons, à Av. Pres. Vargas, 290. 2.º, tel. 43-0905. (19755) 19

LOJA — Barão de Iguatemi, 71 — Alugo nova, tamanho 5x4, aluguel inicial Cr$ 3.000,00. Ver local e apanhar chaves com Lowndes e Sons, à Av. Pres. Vargas, 290, 2.º, tel. 43-0905. (10754) 19

Rio Comprido

RUA BARAO DE ITAPAGIPE, 302, c/ VII — Aluga-se completamente reformada com 2 salas, 3 quartos, copa, grande cozinha, banh. completo, dep. empregada, grande quintal, Cr$ 7.000,00. Pode ser visitada. Administradora Nacional, Av. Pres. Antonio Carlos, 615, 2.º pav., tel. — 42-1314. (19709) 22

RIO COMPRIDO — Aluga-se casa reformada, à Rua Santa Alexandrina 343, casa 7 com 5 quartos, sala, saleta, cozinha, 2 banheiros, e área. Tratar tel. 45-6621. Chaves na casa 2. (17918) 22

RUA AZEVEDO LIMA, 222, apto. 201, magnifico, de frente, sala, 2 quartos, banheiro completo, cozinha, área com tanque de azulejos, dep. empregada. Cr$ 3.500,00. Pode ser visitado. Administradora Nacional. Av.P. Antônio Carlos, 615, 2.º pav. telefone 42-1314. (19700) 22

Santa Teresa

SANTA TEREZA — Aluga-se apto. tipo residência sala 4 quartos, cozinha, copa, banheiro quarto W. C. empregada garagem. Rua Aurea 51 chaves no 17 informações tel. 26:2493 Aluguel 5.500,00. (23459) 23

ALUGA-SE muito bom apto., novo, sossegado, edificio em terreno ajardinado, perto condução, de 1 grande salão, 2 quartos, jard. de inverno, depend. de empr., etc. Aluguel Cr$ 1.700,00. Tratar tel. 32-4992 — à noite 42-1230. (19871) 23

RUA DIAS DE BARROS, 55, apto. 2, no lado da estação Curvelo. Maravilhosa vista sôbre a baía — Aluga-se apt.º completo, reformado, c/ 2 salas, 3 quartos, deps. empregada, dispensa, banh. completo, grande cozinha e área c/ tanque. Cr$ 6.000,00. Chaves no apto. 1. — Administradora Nacional, av. Presidente Ant. Carlos, 615, 2.º pav. Tel. 42-1314. (19708) 23

Vila Isabel

ALUGAMOS ótima residência a rua Barão de Cotegipe, 221 casa 6 com sala, três quartos, banheiro, cozinha, quarto e W. C. de empregada, terraço coberto e area de serviço com tanque, chaves por favor na casa 5. e tratar na Seção de locações, do BANCO IMOBILIARIO E COMERCIAL S. A. à Av. Erasmo Braga, n. 255-A. Sobreloja, no horário de 9,30 às 17 horas, pelo telefone 52:3833, Ramal 41. (25124) 26

Tijuca

RUA PROFESSOR PNHEIRO GUIMARAES, 32-B, apto. 201 — Frente, ampla sala, varanda, 3 quartos, banheiro, cozinha, banh. empregada, área. Cr$ 4.800,00. Chaves no apto. [illegible] — Administradora Nacional, av. Pres. Ant. Carlos, 615, 2.º pav. Tel. 42-1314. (19703) 27

ALUGA-SE o ap. 6 à rua Haddock Lobo n. 408, com 3 quartos, saleta, sala de jantar, banheiro e cozinha completos, area com tanque. Ver das 12 às 17 horas. Tratar: largo da Carioca, 5, sala, 517, aluguel Cr$ 4.500,00 mensais, tel. 32:6753. (22383) 27

TIJUCA. Alugamos ótimo apartamento a rua Ferdinando Laboriau, 45 apto. 201, com sala, corredor, 2 quartos, banheiro completo, cozinha, quarto e W. C. de empregada, área de serviço com tanque. Chaves no apto. 101, e tratar na Seção de Locações do BANCO IMOBILIARIO E COMERCIAL S. A. à Av. Erasmo Braga, n. 255-A. Sobreloja no horário de 9,30 às 17 horas, pelo telefone 52:3833, Ramal 41. (25130) 27

Lins Vasconcelos

LINS VASCONCELOS — Aluga-se à R. Ernestina, 75, o apto. 201, de frente, com saleta, sl., 3 qts., banh., coz., e WC p/empreg. Aluguel 3.500,00 — Chaves no apto. 202. Tratar na CIVIA, Trav. Ouvidor 17 — Loja. Telefone 52-8166. (25163) 28

Subúrbios da Central

MEYER — Aluga-se o último apartamento 301 da rua Catulo Cearense, 145 bloco B, com 3 quartos, sala, banheiro social, e de empregados, em prédio de 3 pavimentos ver a qualquer hora, aluguel 3.200, cruzeiros tratar tel. 42:5196 ou 42:0050. (25140) 29

JACAREPAGUA — Rua Marangá, 48 (transversal à rua Cap. Menezes) — Magnífica residência, c/ sala, 3 quartos, banh. completo, cozinha, w.c. empregada, grande quintal. Cr$ 3.000,00. — Administradora Nacional, av. Pres. Ant. Carlos, 615, 2.º pav. Tel. 42-1314. (19712) 29

ALUGAM-SE lojas em frente a estação de Cascadura na Av. Ernani Cardoso, 52. Ver no local e tratar à Rua Assis Brasil, 176 apto. 1001. — Tel. 37-0754. (22403) 39

MEYER – Aluga-se para família, ótima casa, c., 3 amplos qts, grande s. jantar, copa-cozinha, banheiro, dep. empr. quintal, reserv. próprio c. bomba de elevação. Aluguel Cr$ 4.500,00 contrato e fiador. P. ver domingos até às 16 horas dias úteis, depois das 14,30 hs. Chaves à rua Tôrres Sobrinho n. 36 apto. 403.

SUB. DA CENTRAL. S. Francisco Xavier — Alugamos ótimos apartamentos, em primeira locação, à rua 24 de Maio, 215, com 3 quartos, sala, cozinha, banheiro, quarto e W. C. de empregada e área de serviço com tanque. Ver no local, chaves com o porteiro, e tratar na Seção de Locações do BANCO IMOBILIARIO E COMERCIAL S. A. à Av. Erasmo Braga, n. 255-A. Sobreloja, no horário de 9,30 às 17 horas, pelo telefone 52:3633, Ramal 41. (25132) 29

Subúrbios da Leopoldina

EM BONSUCESSO, aluga-se otimo galpão para indústria, construção nova com instalações sanitárias fôrça e gás nos fundos grande area descoberta a Avenida Guilherme Maxwel 226, rua calçada a 30 metros da Avenida Brasil. Tratar no mesmo local ou a Rua Cardoso de Morais 152.

ALUGA-SE grande salão para indústria construção nova com fôrça e gás e instalações sanitárias a Avenida Guilherme Maxwell 226 1.º andar em Bonsucesso, rua calçada a 30 metros da Avenida Brasil. Tratar no mesmo local ou a Rua Cardoso de Moraes 152.

ALUGA-SE grande e confortável apartamento a avenida Guilherme Maxwell 226, apt. 201 com 3 quartos, sala, cozinha, 2 banheiros e area coberta, aluguel 4.000,00. Tratar no mesmo local ou na rua Cardoso de Moraes 152. (19831) 30

Niterói

ICARAI — Edificio CASTELO BRANCO — Praia de Icaraí, 363, esquina de Rua Octavio Carneiro, n. 8. Alugamos ótimos apartamentos em 1.ª locação. Ver no local, tratar no Banco Predial, em Niterói, Telefone .. 5273. (15867) 33

Petrópolis

PETROPOLIS. — Casa — Preciso alugar por 2 anos, com 2 ou 3 quartos, uma ou duas salas e bom quintal. Pago até 3.500,00. Romeu 52:1188 ramal 429. (19807) 35

PETROPOLIS — Apartamento mobiliado informações telefones 57:1698 e 57:0193. (22366) 35

ALUGA-SE casa mobil. perto do centro. Tel. 27:0308. (17883) 35

ALUGA-SE

Otimo quarto de frente, para casal sem filho ou duas moças, na Rua Acaú, 57, Ap. 202. Tratar pelo Tel.: 38-0006. (78449) 38

ESTAÇÃO DE GOVERNADOR PORTELA. EST. DO RIO — Aluga-se ótimo sítio de 1 alqueire de terra, com casa nova composta de 2 quartos, 2 salas, banheiro e cozinha. Tratar na EBIL Emprêsa Brasileira de Imóveis S. A., sito à Rua Senador Dantas, 74 12.º andar ou pelo telefone 52:9059 das 9 às 12 e das 14 às 18 horas. (26248) 38

PRECISA-SE URGENTE

Apartamentos ou Residência mobiliadas ou não, para alugar para famílias estrangeiras de alto tratamento, com 2 ou 3 quartos, 2 salas e demais deps. No Copacabana, Ipanema, Leblon, Jardim Botânico. — Tratar na Agência Anglo-Americana, Rua México, 148, 8.º and. Sala 804, Tel. 42-2482 e 42-2484. (6952) 38

ALUGA-SE

Excelente grupo de salas no 19.º andar do Edificio Civitas-B. — Tratar diàriamente com o Sr. BARROS, Rua México, 3, 3.º andar. (15852) 38

MARECHAL HERMES

ÓTIMA LOJA

Aluga-se à Rua Marapendi n. 7, esquina de Carolina Machado, ao lado direito da estação. Trata-se por telefone 22-1315. (14878) 38

Apartamento na Av. Atlântica

Aluga-se, n. 3514, décimo andar inteiro, fundos para Rua Aires Saldanha, com 4 quartos, 2 salas, saleta, sala de costura, copa e cozinha, dependências de empregada, garagem etc. Preço Cr$ 15.000,00 mensais. Ver no local, chaves com o porteiro e tratar na CIA. IMOBILIARIA PAISSANDU S. A. — Rua Araujo Porto Alegre n. 70 — 3.º andar, salas 312-313. Tel. 32-2977. (17684) 38

AUTOMÓVEIS DE OCASIÃO

OPEL — Vendo Kapitan 1952 por Cr$ 215.000,00. Carro de muito trato. Fone 32-8292 das 12 às 16 horas sòmente ou 27-6242. Para marcar hora. (15859) 64

OLDSMOBILE 88, de luxo, 51, tudo original, inclusive rádio, azul, 2 cores; aceita-se troca, preferência Olds Pontiac até 48 e facilita-se a diferença. Tel. 28-4747. (23515) 64

PONTIAC de particular 1940, côr preta conservado telefone 27-1161 ou — 27-8446 este até 13 horas. (14908) 64

BUICK - 1947 — Sem um arranhão, lindo, perfeito, Diretor Cia. vende por motivo transferência. — Preço: Cr$ 160.000,00. Facilita-se. Praça Eugênio Jardim, 5 — Copacabana. Tel. 57-8496. (23573) 64

CHEVROLET 52 — Vende-se, motivo viagem, em perfeito estado. Equipado ótimo rádio. Informações — tel. 27-0964. (22354) 64

HENRY JÚNIOR, 1954 — Vendo êste carro, em estado de novo, todo equipado, com rádio, banda branca, etc., com 8.000 quilômetros rodados na zona sul, de côr verde-garrafa, pela melhor oferta. Telefone 47-4007. (19673) 64

DAO-SE treinos avulsos a quem precisa melhorar os conhecimentos de direção, apanhando a domicilio. Recados a Câmara, 45-1089. (15862) 64

ALUGUE UM AUTOMOVEL

DIRIJA VOCÊ MESMO. TEL. 42-0811. (16129) 64

VANGUARD 1952/53 (o último modêlo vendido no Brasil), côr preta, rádio, bem conservado, com 40 mil quilometros rodados, particular (único proprietario), vende por 170 mil cruzeiros à vista. Fone 48-1531. (22422) 64

ENSINA-SE A DIRIGIR

CARRO DE SOTO 1951 — Aulas particulares individuais, apanhando o aluno em casa. — Curso prático e rápido. — Trata-se dos papeis na Inspetoria — 42-6638, SOARES — Não encontrando, favor deixar recado. (23474) 64

FURGÕES — FORD

Vendem-se vários Furgões marca Ford, em ótimo estado, anos de 1949 à 1951. Ver e tratar na Cia. de Cigarros Souza Cruz, Campo de S. Cristóvão, 48. Telefone 28-7110, com o Sr. Pace (19813) 64

ALUGUE UM AUTOMÓVEL

Dirija você mesmo. Chapas particulares, últimos modelos. Rua Francisco Otaviano 35 — Tels.: 27-8904 e 37-1470 — Copacabana. (4630) 64

PICK - UP
FORD - 1949
FORD - 1952
FORD - 1954

VENDEM-SE em perfeito estado. — Ver e tratar na Cia. de Cigarros Souza Cruz, Campo de S. Cristóvão, 48. Telefone: 28-7110, com o Sr. PACE. (19814) 64

"PACKARD 51 - MECANICO"

Novo como de fábrica, banda branca, côr preta, tudo original inclusive tapetes. Vendo urgente. Rua Manoel Niobey 15 — Urca. N. tem telefone. Motivo viagem à Europa. (23462) 64

AUTOMÓVEL BUICK SUPER EIGHT - CAMBIO MECANICO

Diplomata vende automóvel Buick 1953, preto, câmbio mecânico, com rádio, 4 portas, em estado novo, com 29.000 quilômetros rodados. — Ver e tratar de 9 às 12 horas, na Av. Pasteur n.º 146, Telefone: 26-7154. (15866) 64

ALUGAM-SE CARROS

Chapas particulares s/ chofer, americanos. Mecânicos, equipados, modêlos 52, 53, 54. — Informações telefones: 37-8612 e 46-8943 — Avenida Prado Junior, 145-A-Loja — Copacabana.

VOLKSWAGEN 1954

Vende-se em estado de novo, todo equipado. Ver e tratar à Rua Leite Leal, 135, fundos (Laranjeiras). Falar com VICTORINO — Tel.: 45-5809. (43851) 64

MOTORES FORD

Temos parciais genuinos para Caminhão 42 a 948 e Completos c/ Caixa Mudanças de 50 a 53. — Machado Coelho, 50-A. Tel.: 32-1823. (26241) 64

KAISER - 1953

Vende-se novo, zero quilômetros, tipo Manhattan, equipado. — Ver na Av. Rainha Elizabeth n.º 20-A, Loja. Pôsto 6. (21175) 64

VOLKSWAGEN - 1954

Vendo tipo Pick Up, novo, zero km., capota lona. Ver Av. Rainha Elizabeth 20, Loja. (21174) 64

CADILLAC - CONVERSIVEL

VENDE-SE EM BOM ESTADO

Tipo 1949. Preço Cr$ 200.000,00. — Ver na Rua Santa Clara, 18, com o porteiro. (6948) 64

FORD — 1953

Todo equipado — Pouco rodado — Estado geral de novo — Sedan, 2 portas. — Tratar à Rua México, 31-C. Tel. 52-9253. (22406) 64

PREFECT — 1951

EXCELENTE ESTADO — FACILIDADE NO PAGAMENTO. TRATAR COM Sr. VARELA — TELEFONE: 26-3575 (22404) 64

ANGLIA — 1950

Excelente estado. — Rádio, etc. — Facilidade de pagamento. — RUA DO MÉXICO, 31-C. — Tel.: 52-9252. (22407) 64

TAUNUS — 1955 —

Zero km. — Equipado. — Rua México, 31-C Telefone 52-9253 (22405) 64

ESTACIONAMENTO NO CENTRO DA CIDADE

COMPRE sua VAGA

USE E ALUGUE

Edifício Parking -- INC.

(construção de 14 níveis só para autos)

INF. E VENDAS:

AV. CHURCHILL, 109 — 6.º — 22-0036

(26128) 64

ATENÇÃO AUTOMOBILISTAS

PNEUS A CRÉDITO

Aproveite agora e compre seu pneu e câmara de qualquer tipo e marca, pagando como quiser pelo sistema de vendas a crédito da I. M. A.

I. M. A. — IMPORTADORA DE MÁQUINAS E AUTOMÓVEIS LTDA.

Seção de Vendas: — Tels. 22-1485 e 52-6428

AV. AUGUSTO SEVERO, 72 — (PRAÇA PARIS)

(21298) 64

NÃO VENDA SEU AUTOMÓVEL

SE PRECISAR DE DINHEIRO

Resolvemos, AINDA HOJE, a sua situação financeira, com garantias recíprocas. Rua Evaristo da Veiga n. 35, sala 605, esquina da Rua Senador Dantas — Telefone: 22-6180. (54883) 64

FORD FAIR LAINE — 1955

(CONVERSÍVEL)

Belíssimo carro — Único no Brasil — Tipo especial — Rua do México, 31-C — Telefone: 52-9253. (22409) 64

ATENÇÃO

Vendemos duas caminhonetes Fargo, grande tipo Furgon Route Van. Aceitamos ofertas. Urgente. Ver e tratar à Rua Senhor dos Passos n. 201, até 8 horas, com o sr. Manoel. (16826) 64

CANOS DE DESCARGA E SILENCIOSOS

Vende-se e coloca-se com rapidez e perfeição. Pedimos marcar a hora. Lanterneiros. Pintores. Mecânicos. Rua Aires Saldanha n. 27 — Copacabana — Tel. 47-7779. (1774) 64

PNEUS

RECAUTCHUTADOS — 500 — 550 — 600 — 670 — 760 x 16 — pretos 590 — 640 — 670 — 710 — 760 — 820 x 15 pretos e brancos — 155 — 165 — 185 x 400. Trocamos na hora devolvendo carcassas perfeitas. MEIO USO: Grande stock de pneus perfeitos pretos e brancos. NOVOS: Goodyear — Brasil — Firestone desconto 10 + 5%. Rua Aires Saldanha n. 27 — Copacabana — Tel. 47-7779. (05070) 64

Dinheiro x Automóvel

Não venda seu carro barato. Corretores especializados, dispondo de excelentes lojas para exposição, se dispõem a promover a venda do mesmo mediante módica comissão e fazendo adiantamentos até 90% do seu valor. Av. Beira-Mar n. 262. Grupo 104. Tel. 22-9123. (21291) 64

PICK-UP--F-100

Vende-se, em estado de nova, camionete, pick-up, F-100, V-8, 1954. Tratar na Cia. Construtora C.V.C., à Av. Almirante Barroso n. 72, sala 909. Tel. 22-6818, das 12 às 17 horas. (21168) 64

MERCURY MONTEREY 1954

(CONVERSIVEL)

Belo carro — superequipado — Direção hidráulica, freios a ar — 4 ways power seats — Power windows Mercomatic — Rádia, etc. Aceito troca. Tratar com o Dr. Marcelo — Telefone 46-2592. (22408) 64

CONCESSÃO ÚNICA DO GOVÊRNO DA REPÚBLICA

LOTERIA FEDERAL DO BRASIL

Contrato celebrado com o Govêrno da União em 22 de Setembro de 1950 na conformidade do Decreto-Lei 6.259 de 10 de Fevereiro de 1944

484.a EXTRAÇÃO — **PRÊMIO MAIOR: Cr$ 3.000.000,00** — **PLANO X**

LISTA DA EXTRAÇÃO DE QUARTA-FEIRA, 17 DE AGÔSTO DE 1955

5.976 PRÊMIOS

* Nesta LISTA não figuram por extenso os números premiados pela terminação do último algarismo, mas figuram os premiados pelos finais duplos do 2.º ao 5.º prêmios

Os bilhetes são fingerprints em papel bronze. Cota azul junto borracha, numeração preta na frente, com a inscrição EXTRAÇÃO EM 17 DE AGÔSTO DE 1955 às 14 horas.

ATENÇÃO: VERIFIQUEM A TERMINAÇÃO SIMPLES DE SEUS BILHETES

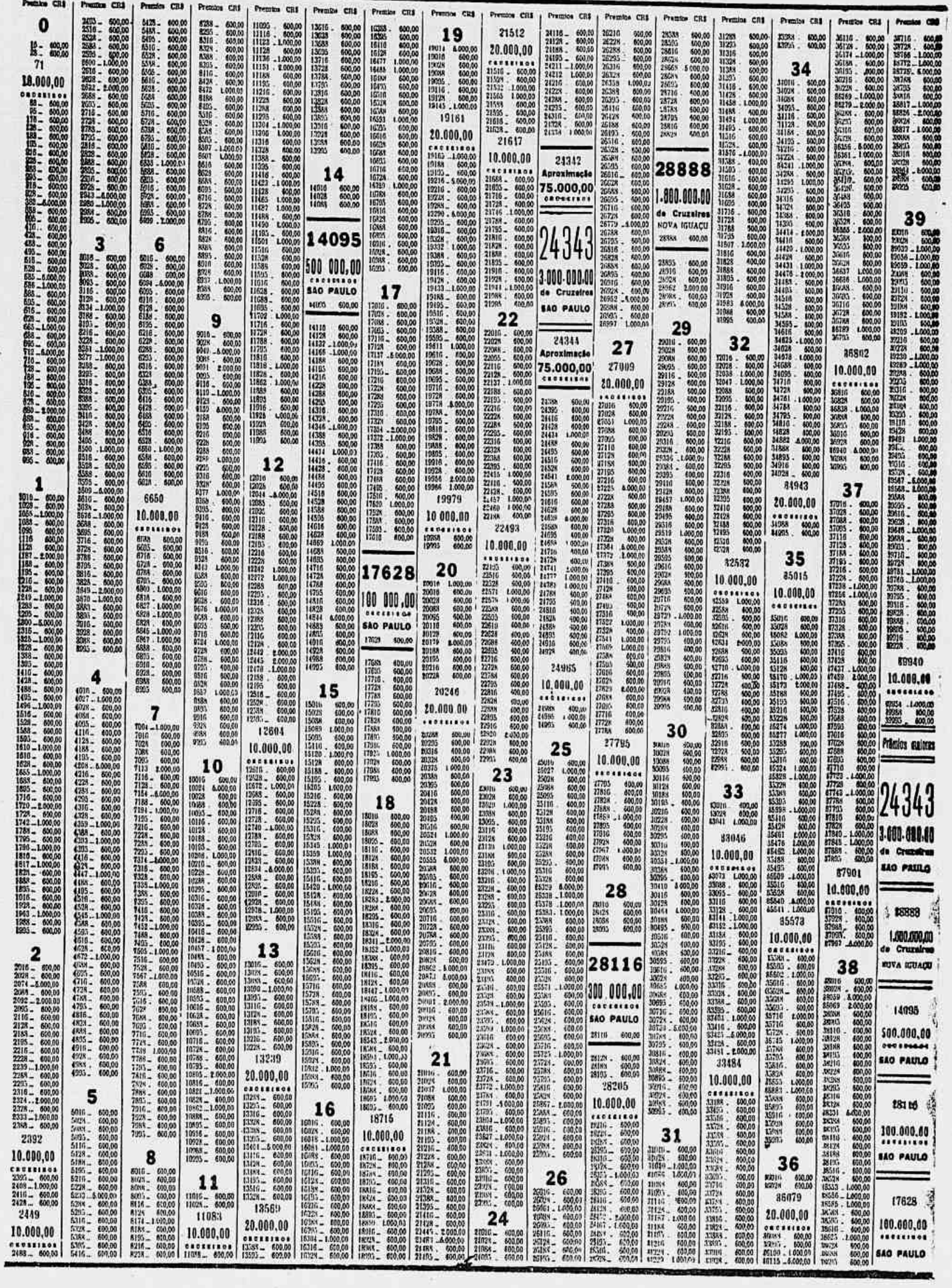

Todos os números terminados em 3 tem Cr$ 500,00

O ESCRITÓRIO À RUA SENADOR DANTAS N.º 84 ESTARÁ ABERTO PARA PAGAMENTOS TODOS OS DIAS ÚTEIS, DAS 9 ÀS 11 ½ E DAS 13 ½ AS 16 HORAS, EXCETO NOS DIAS FERIADOS.

A ADMINISTRAÇÃO PAGARÁ O VALOR QUE REPRESENTEM OS BILHETES PREMIADOS, DURANTE OS PRIMEIROS 6 MESES DA RESPECTIVA EXTRAÇÃO, AO SEU PORTADOR, E NÃO ATENDERÁ RECLAMAÇÃO ALGUMA POR PERDA OU SUBTRAÇÃO DE BILHETES. NO CASO DO PRÊMIO MAIOR CABER AO NUMERO 1, SERÃO CONSIDERADOS COMO APROXIMAÇÕES O IMEDIATAMENTE SUPERIOR E O ÚLTIMO DOS MILHARES QUE JOGAREM; SENDO SORTEADO O ÚLTIMO, SERÃO APROXIMAÇÕES O IMEDIATAMENTE INFERIOR E O PRIMEIRO, ISTO É, O NÚMERO 1

AS EXTRAÇÕES PRIN CIPIAM AS 14 HORAS

484.ª EXTRAÇÃO

CONCESSIONARIO: M. PENNA & CIA. LTDA.
O FISCAL DO GOVÊRNO: ATTILA BEZERRA NUNES

484.ª EXTRAÇÃO

Chapas EUCATEX de fibras de madeira

Decorativas - Resistentes - Isolantes - Econômicas

ISOLANTE - ACÚSTICO - DURO - FRIGORÍFICO

Fornecemos qualquer quantidade

COMPANHIA MATERIAIS DE ENGENHARIA

Rua São Cristóvão, 211 — MAMENGE — Telefones: 48-3437 e 28-3311

LIVROS USADOS

Compro qualquer quantidade, pago bem. Atendo a domicílio.

Tel. 37-2767 — MELLO

(26232)

MADEIRA

Compra-se cuixeta e qualquer espécie de madeira ordinária, grossura de 22 x 22 para cima, lavrada, qualquer quantidade. — Rua Fonseca Teles, 117 — Telefone: 48-3500. (25122)

GRAVURAS DE CORRIDA

série completa de 4 lindas gravuras antigas inglesas coloridas. — Melhor decoração para sala de jantar ou sala de estar, vendo. — Rua Durvivier, 64, 5.º andar diàriamente das 16-20 horas. (21177)

OBJETOS DE ARTE

Vendo coleção de porcelana, copos, marfins, leques, gravuras, quadros, enfim 1001 objetos para colecionadores. — Diàriamente das 16 às 20 horas, na Rua Durvivier 64, apartamento 501. (21176)

ATENÇÃO DONAS DE CASA

A Conservadora Nunes lava tapetes, cortinas, colchões, lustra móveis, enceira, pinturas, laqueia móveis. Rua Pedro Américo, 165, chamar João. (06963)

PRENSA INGLÊSA PARA BAQUELITE

25 TONELADAS

Vende-se ótimo estado. Rua General Bruce, 999. — Telefone: 28-3538 — Sr. PORTELA. (21285)

ESTOFADOR

Reformador e fabricante de móveis estofados em geral. Grupos, sumiers, bergers, cadeiras, etc. Faz Capas, cortinas, colchões de molas e todos serviços do ramo. Os trabalhos podem ser feitos na oficina ou a domicilio. Atende em qualquer parte, mesmo fora do Rio. Orçamento s/ compromisso. Av. Rio Branco n. 120 - s/loja, s/ 15 — Tel. 22-6752. À noite e feriados, atende pelo tel. 54-2783 — Pedro Lopes. (15842)

LAVA-SE TAPETES

CORTINAS

NACIONAIS E ESTRANGEIROS

Lavagens e consertos — Rua Pedro Américo, 205 Antigo 69

OFICINA FAMILIAR

Fone 25-6474 — Adão Pinheiro

PAPEL POR ATACADO

PARA OS MAIS DIVERSOS FINS

DISPOMOS DE ESTOQUE, PARA PRONTA ENTREGA DE

PAPEL EM RESMAS E BOBINAS

- Para embalagens Kraft, Tecido, HD, Manilha, Buffon, Jornal.
- Maculatura Papelão, Papelão ondulado.
- Para Impressão, das mais diversas gramagens.

DELFINO F. LIMA

(FORNECEDORES DE MINISTÉRIOS, GRANDES FIRMAS E INDÚSTRIAS)

Rua Lavradio, 117
Telefone: 52-6616

Petrópolis
R. 16 de Março, 50
Telefone 6959

(32599)

DIRETOR
M. PAULO FILHO
Avenida Gomes Freire, 471

REDATOR-CHEFE
ANTONIO CALLADO

Correio da Manhã

2º Caderno — Rio de Janeiro, Quinta-feira, 18 de Agôsto de 1955

SUPERINTENDENTE
JOSÉ V. PORTINHO

N. 19.140 — ANO LV

GERENTE
ALINIO DE SALLES

SEM MAIORES ATRAÇÕES A REUNIÃO DE HOJE

Mercury é o preferido na prova principal — Capitão Mozart em boa oportunidade — Jeannete retrospecto vivo — Diablita, Himeto, Zèzinho e Viento Norte, outros selecionados — Programa — Montarias oficiais — "Forfaits"

Teremos hoje uma reunião de sete páreos sem maiores atrações. As turmas formadas são as mais fracas, excetuando-se o terceiro páreo do programa que reuniu cinco representantes da esfera dos "caixas-econômicas". Nesta carreira, encontramos Mercury como fôrça, de vez que a última atuação do gaúcho não valeu, pois foi corrido contra suas caracteristicas. Agora, acreditamos que o fato não se repita e, desta forma, Mercury deverá levar a melhor sôbre os adversários. Piratini, que vai favorecido no pêso, é o rival mais perigoso e Cruzado, que, depois de ótimas carreiras, fracassou na noturna também constitui algum perigo.

As demais carreiras pouco recomendam, tornando-se difícil um prognóstico. Todavia, Capitão Mozart, Zézinho e Jeanete, trazem a fala do retrospecto, o que, hoje em dia, não pode ser levado muito a sério.

A reunião está marcada para às 14 horas e 15 minutos e o último páreo será corrido às 17 horas e 10 minutos. Até às 18 horas de ontem eram conhecidos os seguintes forfaits: Raritan, Bombéa, Seridó, Jocotó, Athié, Bill e Indayá.

1º páreo — às 14,15 horas — 1.500 metros — Cr$ 40.000,00.

		Ks.
1	1 Cap. Mozart, A. Reis	52
	" Raritan, Não correrá	50
2	2 Ilustrado, H. Lima	56
	3 Quermesse, J. Barros	59
	4 Gary Cooper, D. Azeredo	56
3	5 Franja, J. Baffica	54
	6 Borralheira, N. Pereira	50
	7 Niente, M. Silva	50
4	" Augura, L. Lins	54
	8 Tucumana, P. Fernandes	54

2º páreo — às 14,40 horas — 1.800 metros — Cr$ 45.000,00.

		Ks.
1	1 Royal Crown, B. Marinho	52
2	2 Brid of the Sea, R. Martins	52
3	3 Diablita, J. Baffica	52
	4 Bombéa, Não correrá	56
4	5 Morena Flor, G. Calderano	56
	6 Conchas, J. Marinho	56

3º páreo — às 15,10 horas — 1.600 metros — Cr$ 45.000,00.

		Ks.
1	1 Cruzado, J. Portilho	54
2	2 Piratini, A. Cardoso	52
3	3 Matipó N. Pereira	54
4	4 Mercury A. Rosa	56
	" Aprisco, J. Marinho	54

4º páreo — às 15,40 horas — 2.200 metros — Cr$ 48.000,00.

		Ks.
1	1 Lalau, N. Pereira	58
	2 Miúda, M. Silva	52
2	3 Eslavo, R. Martins	54
	4 Dinon, G. Calderano	52
	5 Himeto, P. Labre	52
3	6 Crálago, D. Azeredo	52
	7 Seridó, Não correrá	54
	8 Pampeirinho, A. Reis	52
4	9 Indiscreto, A. G. Silva	58
	" Manicoré, P. Fernandes	56

5º páreo — às 16,10 horas — 1.800 metros — Cr$ 45.000,00 — (Betting).

		Ks.
1	1 Zezinho, J. Ramos	54
	" Don Miguel, J. Graça	54
2	2 Cafute, J. Baffica	54
	3 Marquez, J. Marinho	58
	4 Falenito, Jos. Baffica	58
3	5 Gomo, B. Marinho	58
	6 Capivari, H. Rebello	58
	7 Jocotó, Não correrá	60
4	8 Barril, D. Azeredo	54
	9 Sunkist, A. Reis	58

6º páreo — às 16,40 horas — 1.400 metros — Cr$ 45.000,00 — (Betting).

		Ks.
1	1 Coronha, J. Tinoco	54
	2 Elvante, B. Ribeiro	52
2	3 Jonzul, N. Pereira	58
	4 Goianita, J. Baffica	52
3	5 Emmeline, D. Silva	56
	6 Igaratá, B. Marinho	54
	7 Ercia, L. Lins	54
	8 Miss Taura, A. Reis	50
4	9 Parma, A. G. Silva	58
	10 Jeanette, P. Labre	58

7º páreo — às 17,10 horas — 1.600 metros — Cr$ 40.000,00 — (Betting).

		Ks.
1	1 Moleque, A. Reis	58
	2 Athié, Não correrá	52
	3 Naida, M. Silva	52
	4 El Gin, J. Barros	60
2	5 Holmes, Jos. Baffica	52
	6 Viento Norte, J. Marinho	58
	7 Patato, J. Graça	58
	8 Broadway Bill, N/ correrá	56
3	9 Evoé, P. Coelho	56
	10 Espinheiro, N. Pereira	56
	11 Morena Linda, A. G. Silva	52
	12 Domingueiro, A. Cardoso	58
4	13 Holmio, B. Marinho	58
	14 Indayá, Não correrá	58
	15 Dogongo, S. Barbosa	58

PALPITES

CAPITÃO MOZART — AUGURA — ILUSTRADO
DIABLITA — BRIDE OF THE SEA — CONCHAS
MERCURY — PIRATINI — CRUZADO
HIMETO — INDISCRETO — LALAU
ZÈZINHO — SUNKIST — MARQUÊS
JEANETE — EMMELINE — PARMA
VIENTO NORTE — MOLEQUE — NAIDA

PÁREO POR PÁREO

Capitão Mozart, vindo de boa atuação, aparece como fôrça. Augura, retornando bem, e Ilustrado, sempre figurando na companhia, são os outros nomes da carreira.

Diablita, em boas condições, parece a melhor indicada nesta carreira. Bride of the Sea, perigosa na atropelada, e Conchas, de volta em boa forma, são os adversários.

Mercury, escondendo-se outro dia, aparece como fôrça. Mas Piratini, favorecido no pêso, promete opor resistência. Enquanto Cruzado, vindo de um fracasso feio, espera produzir melhor atuação.

Himeto, bem na turma e na distância, traz as preferências de muitos. Indiscreto, de boas atuações, e Lalau, aos poucos voltando a forma antiga, são os principais adversários.

Zézinho, no retrospecto, traz ainda o refôrço de Don Miguel. Sunkist, de volta muito falado nos bastidores, e Marquez, melhorando sempre, são outros selecionados.

Jeanete, correndo muito, defende o favoritismo, contra Emmelline, que na areia vai dar algum trabalho. Parma, também gostando mais da areia, aparece com pretensões.

Viento Norte, encabulado, encontra oportunidade das melhores. Moleque, deixando boa impressão outro dia, e Naida, perigosa na arremetida, são os rivais mais temíveis.

PROGRAMAS PARA SÁBADO E DOMINGO

MONTARIAS PROVÁVEIS

CORRIDA DE SÁBADO

1º páreo — às 14,00 horas — 1.600 metros — Cr$ 55.000,00.

		Ks.
1	1 Kameran, U. Cunha	56
2	2 Sal Amargo, W. Meireles	56
	3 Astro, J. Partilho	56
3	4 Gualasco, R. Martins	56
	5 High Red, J. Marinho	56
4	6 Pantheran, A. G. Silva	53
	7 Outubro, R. Freitas F.º	56

2º páreo — às 14,25 horas — 2.000 metros — Cr$ 54.000,00 — (Pista de grama).

		Kc.
1	1 Grey Boy, J. Portilho	54
2	2 B. Calada, B. Marinho	56
3	3 Silvestre, L. Diaz	60
	4 Soluvel, A. Reis	56
4	5 Cabanel, A. G. Silva	54
	6 Igaratim, A. Rosa	52

3º páreo — às 14,50 horas — 1.300 metros — Cr$ 60.000,00 — (Pista de grama).

		Kc.
1	1 Duque, D. Silva	55
2	2 Ting, A. G. Silva	55
3	3 Cedro, J. Portilho	55
	4 Coeur Joie XX	55
4	5 Boucanier, M. Silva	55
	6 Jarazal, L. Lins	55

4º páreo — às 15,20 horas — 1.600 metros — Cr$ 45.000,00.

		Ks.
1	1 Ibsen, M. Silva	54
2	2 Bojagua, J. Baffica	54
3	3 Descuido, J. Tinoco	54
	4 Hilaniiza, R. Martins	56
1	5 Fedro, S. Barbosa	54
	6 Embalo, J. Marinho	60

5º páreo — às 15,50 horas — 1.400 metros — Cr$ 60.000,00.

		Ks.
1	1 Sanam, A. G. Silva	56
	2 Donatario, XX	56
2	3 Sagu, J. Portilho	56
	4 Safo, A. Cardoso	56
3	5 Gigli, XX	56
	6 Hariali, U. Cunha	56
	7 Amador, J. Barros	56
	8 Cadilho, A. Araujo	56
4	9 Fabian, P. Fernandes	55
	10 First Love, N. Pereira	56

6º páreo — às 16,20 horas — 1.400 metros — Cr$ 60.000,00 — (Betting).

		Ks.
1	1 Ibaiti, M. Silva	55
	2 Espinafre, V. Lima	55
	3 Rei do Nord, J. Lopes	55
2	4 Historico, A. Araujo	55
	5 Herstal, R. Freitas F.º	55
	6 Juratú, O. Fernandes	55
	7 L'inconnu, XX	55
3	8 Iribi, U. Cunha	55
	9 Ladim, R. Maia	55
	10 Azeviche, A. G. Silva	55
4	11 Don Carlos, A. Portilho	55
	5 Don Luiz, R. Martins	55

7º páreo — às 16,50 horas — 1.500 metros — Cr$ 65.000,00 — (Betting).

		Ks.
1	1 Kisber, U. Cunha	52
	2 Farinelli, M. Silva	52
2	3 Navegante, L. Lins	56
	4 Orloff, J. Portilho	52
3	5 Sol, A. G. Silva	52
	6 Jonle, A. Araujo	56
4	7 El Valiente, R. Martins	56
	" Faixa, R. Urbina	52

8º páreo — às 17,20 horas — 1.400 metros — Cr$ 45.000,00 — (Betting).

		Ks.
1	1 By Pass, L. Lins	54
	2 Golden Gate, XX	52
	3 Régio, D. Silva	54
	4 Fergus, R. Martins	60
2	5 Quartzo, XX	56
	6 Emerson, J. Baffica	54
	7 Jagaz, U. Cunha	56
3	8 Firebolt, N. Pereira	56
	9 Gaucho Sombra, XX	54
	10 Pintassilgo, A. Nahid	54
	11 Fellow, A. G. Silva	52
4	12 Sileno, H. Lima	60
	13 Ike, R. Martins	54
	14 Riso, B. Marinho	56

CORRIDA DE DOMINGO

1º páreo — às 13,35 horas — 1.600 metros — Cr$ 45.000,00.

		Ks.
1	1 Danoza, XX	56
	2 Franja, J. Baffica	50
2	3 Carambola, U. Cunha	58
	4 La Chula, B. Marinho	58
3	5 Xapuri, J. Tinoco	50
	6 Itapera, XX	50
4	7 Even Star, N. Pereira	54
	8 Brilhantina, P. Fernandes	52

2º páreo — às 14,00 horas — 1.500 metros — Cr$ 60.000,00.

		Ks.
1	1 Céres, A. Araujo	55
2	2 Apassionata, M. Silva	55
	3 Argentée, R. Maia	55
3	4 Jonjoca, J. Tinoco	55
	5 Energia, XX	55
4	6 Olia, B. Marinho	53
	" Ortaga, S. Machado	55

3º páreo — às 14,25 horas — 2.000 metros — Cr$ 72.000,00.

		Ks.
1	1 Crisbam, A. Araujo	56
2	2 Jongrá, D. P. Silva	56
3	3 Seibo, U. Cunha	56
	4 Menino, M. Silva	56
4	5 Descampado, R. Freitas F.º	56
	6 Jonflor, S. Machado	56

4º páreo — Grande Prêmio Doutor Frontin — (2ª Prova da Temporada Internacional) — às 14,50 horas — 2.400 metros — Cr$ 300.000,00.

		Ks.
1	1 Mangangá, B. Castro	63
2	2 Ballenato, F. Irigoyen	59
3	3 Quiproquó, J. Marchant	59
	" Quinto, A. G. Silva	59

5º páreo — às 15,20 horas — 1.400 metros — Cr$ 45.000,00.

		Ks.
1	1 Oxford, J. Portilho	56
	2 Newmarket, XX	52
2	3 Papo de Anjo, M. Silva	52
	4 Dinco, J. Baffica	52
3	5 R. Novarro, A. G. Silva	56
	6 Monte Vernon, XX	52
4	7 Mengo, A. Reis	52
	8 Tio Amaral, XX	54

6º páreo — às 15,50 horas — 1.600 metros — Cr$ 65.000,00.

		Ks.
1	1 Everglade, L. Diaz	55
2	2 L'amiral, U. Cunha	55
	3 Amuleto, A. G. Silva	55
3	4 Austero, D. P. Silva	55
	5 Goyattá, L. Coelho	55
4	6 Lateral, M. Silva	58
	7 Blase, J. Portilho	56

7º páreo — Alfredo Novis — (2ª Prova Especial de Leilão) — às 16,20 horas — 1.000 metros — Cr$ 80.000,00 — (Betting).

		Ks.
1	1 Cerrilha, J. Tinoco	58
	2 Ingarana, U. Cunha	58
2	3 Balladine, M. Silva	55
	4 Ipomaca, A. G. Silva	58
3	5 Alusiva, B. Marinho	58
	6 Bomarneira, N. Pereira	55
4	7 Tolda, D. P. Silva	58
	" Bong Lai, J. Tinoco	61

8º páreo — às 16,50 horas — 1.600 metros — Cr$ 45.000,00 — (Betting).

		Ks.
1	1 Querelante, A. Reis	60
	" Dreiphus, A. Cardoso	54
2	2 Maypó, M. Silva	60
	3 Boussac, G. Calderano	52
3	4 Spitfireson, XX	52
	5 El Guapo, L. Diaz	60
	6 Quiroga, J. Marinho	60
4	7 Tantalito, A. Nahid	52
	8 Jato, XX	58

9º páreo — "Handicap Especial Misto" — às 17,20 horas — 2.200 metros — (Pista de areia) — Cr$ 100.000,00.

		Ks.
1	1 Mister Rio, A. Araujo	58
	2 Roi, B. Marinho	50
2	3 Baltimore, M. Silva	54
	4 Hércules, L. Lins	52
	5 Gatillo, U. Cunha	53
3	6 Muruti, XX	53
	7 Minarso, J. Baffica	50
	8 Go-Drake, D. Silva	50
4	9 Huxley, A. Marçal	54
	" Ravel, L. Diaz	54

A Rainha da Inglaterra e o Turfe

por John Hall e John Rickmann

CAPÍTULO IX

Um programa especialmente marcado para a Rainha

Na primeira semana de 1955 a Rainha dirigiu-se de Sandrigham até Newmarket, a fim de inspecionar seus puro-sangue e assistir aos trabalhos do stud. Desde então, nos intervalos dos deveres oficiais, lá tem retornado para visitá-los ou então para apreciar as provas da temporada. Aliás, quando da leitura diária dos jornais, não dispensa Elizabeth as colunas de turfe e seu noticiário. Considera mesmo, nos dias de muito trabalho, um verdadeiro relaxamento para os nervos esta leitura.

Quando a Rainha vai ao prado, geralmente recebe um programa já marcado, onde em cada páreo são anotados os parelheiros com maiores possibilidades. Este serviço é feito por algum experimentado cronista, sendo as indicações baseadas em sinais: um círculo assinala o possível vencedor, enquanto a letra "C" indica o adversário e o "X" as surprêsas. Para assinantes especiais, costuma-se extrair um determinado número de cópias dêsse programa marcado para a Rainha. No seu programa, a medida que os páreos são corridos, a Rainha vai tomando as anotações que mais tarde registrará no seu diário privado sôbre o turfe.

Muitos turfistas não se preocupam em acompanhar atentamente os preparativos que antecedem a partida. Elizabeth, ao contrário, mantém-se interessada desde o momento em que os concorrentes se encaminham para o local da partida. Ainda em Goodwood, numa das suas primeiras aparições, êste detalhe pôde ser fàcilmente notado, mormente porque um seu defensor, *Gay Time*, estava inscrito numa das provas.

oOo

Elizabeth já ia muito [illegible] montar e

A rainha visitando o Pôsto de Pesquisas Equinas de Newmarket, onde inspecionou os laboratórios durante hora e meia.

bre cavalos antes de frequentar às reuniões turfísticas. Certa vez, ao visitar o Bertram Mills Circus, espantou todo o pessoal dos bastidores ao identificar, raça por raça, os animais do espetáculo. Sòmente um par de 'Frigios", negros, raça muito pouco conhecida, derrotou a Rainha.

Em 1953 no International Horse Show, de Londres, ficou tão encantada com a exibição dada pelo Coronel Alois Podhalsky, da Academia de Equitação Espanhola, de Viena, que convidou sua equipe para uma demonstração particular em Buckingham. Após uma soberba série de piruetas, evoluções e serpentinas de tôda espécie, aquêle mestre da alta escola quiz saber se a Rainha não desejaria montar o seu cavalo. Elizabeth aceitou e durante meia hora trabalhou o animal na complicada [illegible] demonstrar e retirar-se. "Não sabia que o tempo passara tão depressa". Em verdade, permanecera no Pôsto por mais de hora e meia.

oOo

A presente temporada não está sorrindo muito para a coudelaria real. Sua esperança no Derby, Alexander não progrediu o suficiente para ter sua inscrição, confirmada, enquanto *Belladonna* desapontava no Oaks.

Entre os dois anos, todavia, os catedráticos depositam esperanças em *Kantara*, uma filha de *Alycidon*, e *Koloh*, uma possível inscrição para o próximo Derby. Outros profetas aguardam os produtos de *Aureole*, que surgirão em 1958 e [illegible] na [illegible] le.

Três anos não é muito no mundo do turfe, onde sempre está presente a esperança de uma surprêsa. De fato, no esporte dos puro-sangue existe a perene fascinação do elemento sorte — um ganhador, um campeão clássico, pode surgir do nada.

A Rainha partilha dêsse fascínio, mas, como esta série de artigos, tentou demonstrar, seu amor ao cavalo supera amplamente a paisagem turfística, como fruto de uma herança dos seus antepassados, que realmente o é. Hoje, quando ela arca com graves responsabilidades, êste amor possui valor incalculável, pois além de diversão e fonte de prazer, constituiu-se num precioso derivativo que muito a auxilia nos intervalos de suas absorventes tarefas.

FIM

(Distribuição da Agência Keystone)

CARNET DE TURISMO

Segundo estamos informados uma companhia de aviação nacional está estudando a possibilidade de criar no Brasil, um sistema de crediário para quem deseja viajar e não possua, no momento, a verba necessária. Se bem que a idéia não seja nova, devemos convir que deve merecer aplausos de todos. E isto porque, com êste sistema de "carnet", muitas pessoas, principalmente das classes B e C poderão, agora, gozar dos benefícios do turismo, o que antes seria quase impossível.

O hábito de comprar à crédito arraigou-se de tal forma à vida dos brasileiros das grandes cidades que hoje, difícilmente, encontraremos quem ainda não abriu, pelo menos, um crediário. Baseado neste costume é que acreditamos, antecipadamente, no êxito do plano. Por outro lado êsse sistema virá de muito incentivar o turismo interno, pois com esta condição, o aumento de turistas terá de ser, obrigatòriamente, muito maior que o atual.

"CHAMINÉ CAPIXABA" Nova conquista do Centro dos Excursionistas

Dois experimentados escaladores do Corpo de Guias do Centro dos Excursionistas, acabam de aumentar o acêrvo de primazias do Clube, conquistando uma "Chaminé", na Pedra Grande, na Fazenda Hime, na estrada do Rio Grande, em Jacarepaguá, Distrito Federal. Esta via de acesso que será classificada em 3.º grau, de 74 metros, é composta de seis lances, sendo o primeiro de 16, o segundo e terceiro com 28, o quarto de 6, o quinto de 9 e o último de 15 metros, todos emocionantes para os aficcionados do montanhismo.

Os trabalhos de conquista que foram terminados no domingo passado, devem-se aos guias Alfredo Maciel e Helio Barroso, que em homenagem ao povo de Espírito Santo, recém visitado em excursões do Centro, batizaram-na de "Chaminé Capixaba". Recorda-se que, em 1953, foram idênticamente homenageados os confrades do Círculo Marumbinistas (Curitiba), por [illegible] árvores, denominados de "Marumbi".

Uma flâmula do Centro foi deixada na Chaminé Capixaba, para que os próximos escaladores levem-na como troféu.

REUNIÃO DE HOTELEIROS CARIOCAS

Reunirão-se os hoteleiros cariocas, no seu já tradicional almôço-reunião mensal, na última têrça-feira, 16 de agôsto. O congraçamento hoteleiro que teve lugar no Hotel California, em Copacabana, foi presidido pelo sr. Emílio Lourenço de Souza, presidente da seção do Distrito Federal da Associação Brasileira de Indústria de Hotéis. Diversos assuntos foram abordados por ocasião do almôço, destacando-se entre outros, o que se referiu ao próximo VIII Congresso Nacional de Hoteleiros a se reunir na capital do Paraná, no mês de novembro vindouro. O confrade Domingos Brandão falou também, durante a sobremesa, a respeito de sua Bandeira Organizadora do Turismo. A reunião-almôço de setembro está programada para às 12 horas de quarta-feira 21, no Hotel Regina.

PELOS CLUBES EXCURSIONISTAS

Centro dos Excursionistas

* Hoje, às 21 horas, a Diretoria e o Quadro Social do Centro, prestarão homenagens à profa. Beatriz Osorio que, no próximo dia 24, pelo "Argentina", partirá para os Estados Unidos com uma bôlsa de estudos conquistada ao Rotary Club Internacional. Simultâneamente deverão visitar a sede, a Diretoria e Quadro Social da Associação Brasileira de Odontologia. Na ocasião, também serão acertados os preparativos para a realização de outra excursão de propaganda à Pedra Bonita e proximidades, em data (provável) de 4 de setembro. A direção está confiada aos guias João Gabriel Horta e Fernando Paiva Guimarães. Devendo repetir-se, na futura oportunidade, as demonstrações práticas de montanhismo, com a passagem dos "Olhos do Imperador" (Pedra da Gávea).

* Foi iniciada a Campanha Financeira de 1955 (amortização do débito hipotecário da sede própria), por meio de tômbolas, cujo sorteio está fixado para o dia 12 de outubro. Sendo o primeiro prêmio um aparelho de televisão.

* Continua franqueada à visitação pública, a Exposição inaugurada na quinta-feira última, na sede social (Av. Almirante Barroso, 2, 8.º and.), reunindo fotografias e aquarelas do dr. Moacyr Alves, participante da excursão às cidades do Espírito Santo.

Na inauguração da mostra foram projetados dispositivos do mesmo expositor, o dos srs. Dieter Battermann, Benedecto Cunha Lima e Francisco V. Santos.

* O Departamento Técnico do Cen-

(Conclui na 2.ª página)

VIDA EXCURSIONISTA

PARQUE NACIONAL DO ITATIAIA

Escondido na Serra da Mantiqueira, o instituto de proteção à natureza constitui um dos mais belos recantos fluminenses

Texto e fotos de L. BRAVO

Numa das mais belas regiões da Serra da Mantiqueira, abrangendo grande parte do município fluminense de Rezende, situa-se o Parque Nacional do Itatiaia. Eqüidistante das três grandes capitais (Distrito Federal, Belo Horizonte e São Paulo), o Parque de Itatiaia está fadado a ser, em futuro próximo, um grande centro turístico. Também para êsse inclemento, tem a facilitar as grandes rodovias, como a Rio-São Paulo, que se liga a estrada de carro ao Parque.

SEDE DO PARQUE

A cêrca de 10 quilômetros do Distrito de Itatiaia, acha-se a sede do Parque, onde localiza-se a administração, a cooperativa dos funcionários, o museu e as residências dos administradores e de convidados e belos jardins! Dirige o Itatiaia, desde o seu início, o engenheiro agrônomo Wanderbilt Duarte de Barros que aos poucos vem lapidando, ainda mais, o belo recanto fluminense da Serra da Mantiqueira.

MUSEU REGIONAL

Um bem organizado museu regional encontra-se franqueado ao público visitante do Itatiaia, diàriamente das 9 às 16 horas. Constituido, principalmente de peças embalsamadas de animais e aves da Região, inclusive em duas formidáveis montagens, o Museu é ponto obrigatório de visita de todos os turistas.

LAGO AZUL

O Lago Azul, a uns quinhentos metros da sede do Parque, é um passeio que deve ser feito, uma vez que a beleza do cenário é ímpar, além de possibilitar aos visitantes, ótimos pontos para banhos.

"CHALET DO CHEFE"

O Ministério da Agricultura em colaboração com A União dos Escoteiros do Brasil, construiu há cinco anos, o "Chalet do Chefe", onde acantonam escoteiros das mais longínquas regiões. Em tôrno do prédio, levantado próximo à sede, foram abertos quatro clareiras para locais de acampamentos.

MAROMBA E VÉU DA NOIVA

Em Maromba, no fim da estrada, iniciada na sede do Parque, o visitante deslumbra-se do alto da ponte de madeira, com a bela paisagem que tem como principal elemento o Rio Campo Belo de leito pedregoso. Caminhando-se por estreitas escadas e pinguelas feitas de troncos de árvores, o turista chega à piscina natural, formada pelas águas do Campo Belo.

A maravilhosa queda da Cascatinha de Maromba, mais conhecida por Véu da Noiva, é sempre um belo espetáculo. Caindo as águas de uma altura de cêrca de 25 metros, vão bater no leito do rio, espumando-se neste ímpeto. O caminho que conduz o excursionista ao local só por si vale pelo passeio. Começando numa das extremidades da ponte de Maromba, a trilha é quase tôda constituída de pinguelas e de escadas, além de ter algumas passagens sob rochas.

VALE DAS FLÔRES

Outras excursões podem os visitantes fazer, destacando-se ao Igú-Mirim e aos Três Picos. Recomenda-se também o passeio ao Vale das Flôres, atingível pelo seguinte roteiro: da sede do Parque toma-se a estrada que entronca-se com a Rio-Caxumbu, e desta com a Registro-Agulhas Negras, estrada turística de primeira ordem e a mais alta construída no Brasil, pois o seu trecho mais alto está a 2.450 metros de altitude, já no Vale das Flôres. No Vale o turista se extasia com o belo espetáculo que no inverno, a natureza oferece, quando os rios e os lagos se congelam, ou no verão, quando flôres multicores atapetam o recanto, formando um verdadeiro jardim.

ESCALADAS

Para os amantes do esporte diferente, o montanhismo, o Parque do Itatiaia oferece um vasto campo. As Agulhas Negras, já tão famosas mundialmente, e as Prateleiras, constituem fora de dúvida, escaladas obrigatórias de todo o alpinista que se preza. Itatiaiaçu e Couto são outros picos sempre escalados pelos "lagartixas" patrícios e estrangeiros.

ABRIGOS

A administração do Parque, objetivando facilitar acomodações para os montanhistas de Itatiaia, tem construído em Macieras, um abrigo, bem como um outro, ainda em fase de conclusão, à margem da rodovia Registro — Agulhas Negras. Para reserva de acomodações os interessados devem entrar em entendimentos com a direção do Parque, com relativa antecedência.

A NATUREZA EM ITATIAIA

Ocupando uma área de cêrca de 12 mil hectares, em elevação que variam de 816 a 2.787,4 metros de altitude, o Parque do Itatiaia apresenta flora, fauna e geologia bem característica, segundo informa dr. Wanderbilt Duarte de Barros, em seu livro "Parques Nacionais do Brasil". Não é por outro motivo que o Parque vem sendo constantemente visitado por estudiosos das ciências naturais que ali têm um vasto campo para suas pesquisas.

ACESSO AO PARQUE

Por estrada de ferro o turista deve se servir dos trens da Central do Brasil, ramal de São Paulo-Rio, saltando na estação de Itatiaia, e daí tomando condução que o leve até a sede do Parque.

Por rodovia é aconselhável ir pela Rio-São Paulo até Itatiaia, quando a estrada que serve ao Parque se entronca com a Presidente Dutra.

Também pela Rio-Caxambu é possível chegar ao Parque, uma vez que esta rodovia passa a 9 quilômetros da sede.

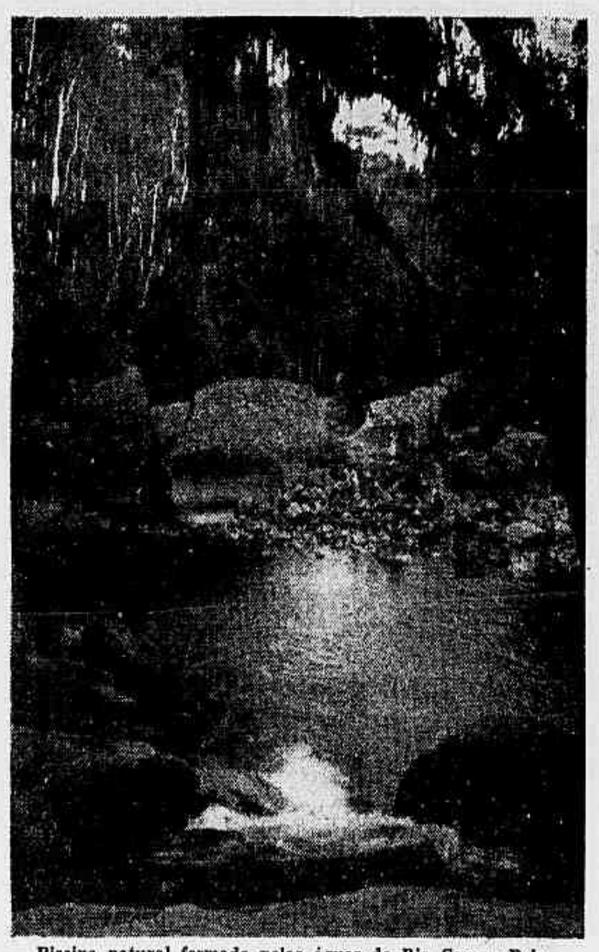

Piscina natural formada pelas águas do Rio Campo Belo, em Maromba.

O Véu da Noiva ou Cascatinha de Maromba, um belo espetáculo da natureza no Parque do Itatiaia.

Centro Excursionista Pico do Itatiaia

Êste Centro, para os dias 19, 20 e 21, organizou para os seus associados, o seguinte programa:

19 — Sexta-feira — Dia do Montanhista reunião na sede a rua dos Andradas, 96, 8º andar.

20 — Sábado — Pedra da Gávea e Olhos do Imperador.

Caminhada semi-pesada com escalada de 4º grau — Guia: Armando A. F. Melo — Local de encontro: ponto final do bonde Alto da Boa Vista. Hora da partida: 14 horas do dia 20 — Equipamento: Completo para escalada e acampamento farnel individual e cantil.

No sábado dia 13, foi [illegible] a escalada do Paredão Walmir de Castro, por cinegrafistas da TV Tupi, tendo o filme sido exibido no programa Cassio Muniz do dia 15. Participaram desta escalada os guias: Henry Occhioni, Albiges dos Santos Braga e Armando Achilles de Mello e como participantes a sta. Lucy Vilhena e dois cinegrafistas da TV.

VAI À
SÃO LOURENÇO

Hospede-se no HOTEL SILVA, perto do Park. — Otimo tratamento, familiar. Diária Cr$ 100,00 por pessoa, note bem, só até Dezembro. — Reserve aposentos por cartas, telegrama ou pelos Telefones 45 e 280, com Pereira. (38719)

TINTAS PROBAL
Tels.: 52-2509 - 52-0488

Férias em
MIGUEL PEREIRA
NO
CONFORTAVEL HOTEL
SUMMERVILLE
Otima Piscina Olimpica. Cavalos Charretes e outras diversões. Alimentação sadia com produtos colhidos no local. Grande Parque
INFORMAÇÕES E RESERVAS COM
EXPRINTER
Avenida Rio Branco, 44-74

Férias — Weekends
no
HOTEL FLORILDA
Itaipava
Estrada União e Indústria
Kil. 74 1/2
Direção Austro-Suiça
Telefone: Pedro do Rio 18
(31129)

NAS SUAS VIAGENS
NO MAR
NA TERRA
NO AR
EXPRINTER
AV RIO BRANCO, 66/74